

Mattarello



Valsorda

Notizie

NOTIZIARIO DELLA CIRCOSCRIZIONE DI MATTARELLO - ANNO XXVIII - N. 56 GIUGNO 2024



IL DIARIO DEL PRESIDENTE

Ricordo, come sempre, che la segnalazione è il primo passo fondamentale per risolvere le problematiche e migliorare la vivibilità del nostro paese. Vi invito a farla attraverso gli strumenti a disposizione quali: Sensor civico (email al Comune di Trento); Punto d'ascolto Circoscrizione Cittadini Mattarello Valsorda (email, telefono, di persona, il mercoledì mattina dalle 10 alle 12 in ufficio del Presidente della circoscrizione); Presidente (email: presidente.circoscrizionemattarello@comune.trento.it, telefono, WhatsApp, di persona, su appuntamento).

Come noterete questo numero del notiziario è fatto con carta più sobria che ci permette di fare economie senza inficiare sulla qualità dell'informazione, vero obiettivo della circoscrizione. Ciò ci dà la possibilità di aumentare la somma dedicata al finanziamento delle attività delle associazioni che ad oggi riesce a coprire solo il 27% del disavanzo finanziabile (80%).

Slitta la fine dei lavori di ampliamento della scuola secondaria di 1° grado. I nuovi spazi dedicati alle aule "dovrebbero" essere realizzati entro settembre mentre successivamente si procederà alla conclusione dei lavori e all'arredo degli altri spazi interni e di quelli esterni.

Presso il parco dal 18 aprile sono aperti, con sorveglianza, i bagni pubblici dalle 9 alle 19 (9-17 in inverno).

Tensostruttura presso il centro civico San Vigilio: dopo alcuni incontri con gli uffici comunali a fine maggio è stata montata una struttura temporanea per verificarne la duttilità d'uso per le diverse attività e le dimensioni ottimali.

Come confermato dal sindaco Ianeselli e dall'assessore Facchin, sarà finanziato il lavoro di canalizzazione del Rio Stanghet che scorre a cielo aperto ma a seguito degli eventi franosi nell'ultimo tratto finisce sulla strada nella grata in prossimità del sottopasso ferroviario.

Sono iniziati i lavori per il rifacimento della fontana di Valsorda.

Circonvallazione ferroviaria: si sono avuti altri incontri con i referenti dell'opera e il Comune e si è valutata l'ipotesi

di realizzare un nuovo sottopasso a seguito della preventivata chiusura di quello a sud di Villa Bortolazzi. Sono stati realizzati i lavori di scotico e delimitazione di tutta l'area cantiere, mentre tutto rimane fermo riguardo la deviazione della strada e dell'area dove "dovrebbe" essere montata la fresa. Da ribadire che ad oggi, purtroppo, ci sono ancora dei proprietari che hanno i loro terreni occupati senza essere riusciti a firmare qualsivoglia accordo con Italferr.

Procede la concertazione tra comune, circoscrizione e CoPAG ETS nella definizione della struttura polifunzionale che potrà essere utilizzata per i grandi eventi come la sagra, il carnevale, le grandi ricorrenze o per i piccoli eventi come la festa delle singole associazioni o come luogo di ritrovo per la festa di famiglia "in linea con le normative esistenti in materia di sicurezza sul lavoro", cioè con adeguati spazi e attrezzature per evitare infortuni e relative sanzioni. I lavori partiranno nel 2025.

Garage pertinenziali: l'Ordinario non ha convalidato l'accordo raggiunto informalmente tra la Cooperativa CoopCasa e la Parrocchia di Mattarello per la loro realizzazione sotto il campo dell'oratorio, ipotesi sostenuta anche dal sindaco Ianeselli. Resta sempre aperta e necessaria la valutazione di un ampliamento dei parcheggi pubblici e l'individuazione di un'altra area dove realizzare sia parcheggi pubblici che garage pertinenziali.

Con il subentro di ASIS nella gestione del campo da tennis abbiamo organizzato un incontro con tecnici comunali, direttore di ASIS, assessore Panetta e presidente del Circolo Tennis 5 Contrade Piccoli per definire la complicata gestione sia del campo da tennis che del campo di calcetto. Si è sottolineata l'esigenza di trovare un accordo tra ASIS e Circolo al fine di garantire la vivibilità e la continua e proficua collaborazione dell'associazione con il mondo scuola e la circoscrizione stessa.

Dopo oltre otto anni di assenza, in condivisione con il quartiere di Madonna Bianca, è tornato il vigile di quartiere, con il quale ci siamo confrontati sulle diverse problematiche, e non solo viarie, che riguardano la nostra realtà.



Da qualche mese è attivo sul territorio anche lo spazzino di quartiere.

Per diverse vicissitudini, non ultima la rinuncia del segretario che ha lasciato il servizio per un altro incarico, Gli uffici circoscrizionali, rimangono ancora chiusi e ciò crea notevoli disservizi alla comunità e rallentamento dell'attività circoscrizionale stessa.

Marciapiedi in zona Ronchi: è stata cancellata la ipotizzata ciclopedonabilità a favore della sola pedonalità dei marciapiedi.

Spazi "ex bar al parco": il CoPAG ha proceduto al montaggio di una tensostruttura esterna da mettere a disposizio-



ne delle associazioni e alle cooperative sociali che realizzano le proprie attività al parco.

Nelle varianti al bilancio di giugno sono stati inseriti i lavori di canalizzazione delle acque del rio Stanghet in zona le Basse.

In attesa della calendarizzazione delle azioni per migliorare la mobilità del nostro Paese: la cosiddetta zona 30 si è proceduto all'installazione di dossi rallentatori sia in via della Decima che in via del Castel mentre è stato fatto un sopralluogo per la posa di altri dossi in

via Stolzano e per la realizzazione di un golfo alla fermata dell'autobus in via Nazionale con lo spostamento del passaggio pedonale con la realizzazione di isole per



il rallentamento della velocità.

Desti molta preoccupazione l'imminente chiusura del ponte di Ravina per l'aumento del traffico e conseguente pericolosità su via della Gotarda, via delle Ischie e sul collegamento con la piana della Vigolana che comporterà anche l'attraversamento del centro paese. Aumenterà di conseguenza anche il rischio di incidenti sull'incrocio tra via della Gotarda e la tangenziale, soprattutto per la mobilità ciclopedonale.

ALESSANDRO NICOLLI

DELIBERE E ATTIVITÀ DELLA CIRCOSCRIZIONE

Seduta del 22 novembre 2023 in videoconferenza

- Parere non favorevole al documento del Servizio Strade e Parchi avente ad oggetto "Regolamentazione della sosta all'interno dell'area costituita dalla p.f. 2157 (C.C. Mattarello) sita in via Poli tra i civici 1-11 [accesso alla caserma dei VVFF]" con osservazioni e proposte migliorative.
- Approvazione della ripartizione delle risorse finanziarie per i vari settori di attività: Cultura e tempo libero: € 12.360,38 [di cui: € 974,13 per attività diretta; € 9.168,70 per attività a contributo] – Sport: € 2.409,00 [di cui: € 558,33 per attività diretta; € 1.209,00 per attività a contributo] – Politiche sociali: € 3.080,00 per attività diretta, € 2.000,00 per attività a contributo – Informazione: € 4.394,72 – Funzionamento: € 0,00 – Rappresentanza: € 150,00.
- Approvazione dei vantaggi economici per le sottoindicate attività atteso il loro rilevante pubblico interesse:
 - "5° circuito Orientaparco", organizzazione ASD Trento Orienteering (26.11.): utilizzo di 9 mq del parco con esenzione di canone e tariffe per lo svolgimento delle pratiche istruttorie per un beneficio di € 10,00;
 - "Commedia dialettale", organizzazione AVIS (15.12.): utilizzo gratuito della sala Perini per un beneficio di € 114,87;
 - "Spettacolo Mumu e il Mago", organizzazione AVIS (29.12.): utilizzo gratuito della sala Perini per un beneficio di € 114,87;
 - "Presentazione del libro: *Boteghe e botegheri* a Mattarello dal Secondo dopoguerra agli anni Ottanta", organizzazione Circolo ACLI (20.12.): utilizzo gratuito della sala Perini per un beneficio di € 114,87.
- Approvazione nell'ambito del programma di socialità 2023 (ad integrazione della deliberazione n. 3/18.1.2023), dell'iniziativa "Natale 2023" «tramite affidamento onnicomprensivo ad un soggetto idoneo» delle seguenti attività e prestazioni: transennamento di piazza Perini; posizionamento a norma di luminarie a led caldo per l'addobbo della piazza; sistemazione e addobbo di quattro abeti con luci a led caldo in piazza Perini; sistemazione e addobbo dell'Albero del Gemellaggio nell'area

della scuola; allestimento di una casetta in legno in piazza Perini; supporto operativo e logistico alle associazioni per le manifestazioni programmate; somministrazione di tè caldo e panettone tramite chiosco e/o altro durante le manifestazioni; rimozione degli addobbi e degli abeti, disinstallazione della casetta ed eventuali strutture provvisorie non oltre l'11.1.2024, pulizia degli spazi occupati; gestione degli aspetti amministrativi, nonché cautele e precauzioni per la migliore accoglienza dei partecipanti, oneri della sicurezza nessuno escluso; pubblicizzazione del programma tramite locandine, social o altro; eventuali oneri SIAE; spesa a carico della Circoscrizione € 3.080,00.

- "Natale 2023", organizzazione Gruppo Amici del Presepio (27.11.2023-10.1.2024): utilizzo di 50 mq di piazza Perini con esenzione di canone e tariffe per lo svolgimento delle pratiche istruttorie per un beneficio di € 832,50; utilizzo gratuito delle sale della Meridiana, ex Uffici Grande, ex Uffici Piccola per benefici di € 1.759,80, € 2.262,43, € 2.262,43.

Seduta del 18 dicembre 2023 in videoconferenza

- Parere favorevole al Documento Unico di Programmazione 2024-2026, adeguato alla Nota di aggiornamento e Bilancio di previsione finanziario 2024-2026.
- Terza variazione d'ufficio del piano di riparto risorse approvato con deliberazione n. 28/22.11.2023.
- Approvazione dei vantaggi economici per la sottoindicata attività atteso il suo rilevante pubblico interesse:
 - "Presentazione del libro del fotografo concittadino Giorgio Salomon: *Giorgio Salomon. Il reportage di una vita*", organizzazione Circolo ACLI (5.1.2024): utilizzo gratuito della sala Perini per un beneficio di € 114,87.
 - Approvazione dell'interrogazione alla Giunta, avente ad oggetto "Progetto circonvallazione ferroviaria di Trento con imbocco a sud di Mattarello in località Acquaviva - Lavori di preparazione alla galleria, progetto esecutivo parte A": «... Se, come affermato dai media, una parte dell'area di Trento nord in corrispondenza dei nuovi binari, è sotto sequestro da parte della magistratura

RISULTATI DELLE ELEZIONI EUROPEE 8 E 9 GIUGNO 2024

LISTE	IN CIRCOSCRIZIONE		IN COMUNE		IN PROVINCIA	IN ITALIA
	VOTI	%	VOTI	%	%	%
FORZA ITALIA - NOI MODERATI - PPE	108	4,33	2.153	4,57	4,99	9,61
SUDTIROLER VOLKSPARTEI (SVP)	75	3,01	1.603	3,40	3,14	0,52
STATI UNITI D'EUROPA	93	3,73	2.254	4,79	3,81	3,76
ALTERNATIVA POPOLARE	8	0,32	141	0,30	0,29	0,39
ALLEANZA PACE TERRA DIGNITÀ	65	2,61	1.469	3,12	3,01	2,21
MOVIMENTO 5 STELLE	134	5,38	2.422	5,14	4,45	9,99
LIBERTÀ	16	0,64	347	0,74	0,77	1,22
ALLEANZA VERDI E SINISTRA	214	8,59	4.985	10,59	7,92	6,73
PARTITO DEMOCRATICO	821	32,95	15.351	32,60	25,31	24,08
FRATELLI D'ITALIA	592	23,76	10.049	21,84	26,34	28,81
AZIONE - SIAMO EUROPEI	134	5,38	2.858	6,07	4,53	3,35
LEGA SALVINI PREMIER	232	9,31	3.453	7,33	11,54	9,00
Votanti / Percentuali	2.563	37,35	48.229	48,68	44,73	49,69

e, quindi, non si può procedere al completamento del tracciato, chiediamo se è intenzione di questa amministrazione, come da noi auspicato, sospendere i lavori a Mattarello in attesa della fine delle indagini e relative decisioni e degli approfondimenti di carattere idrogeologico; se il progetto verrà portato avanti in ogni caso, qualora dovesse essere impedita la realizzazione nel tratto nord come ora prevista; qualora fosse confermato che esso non rientra nel PNRR, in caso di eventuali varianti, verranno riapprofondite le valutazioni di impatto ambientale che, in questa sede, hanno subito drastiche semplificazioni procedurali; se corrisponde al vero che le frese utilizzeranno acqua dell'acquedotto, smentendo le affermazioni di RFI per la quale utilizzeranno acqua riciclata nei bacini di depurazione; a seguito di richieste di delucidazioni a Novareti, chiediamo chiarimenti sul possibile inquinamento delle falde dovuto alla bonifica del terreno di proprietà della Società Acquaviva; se corrispondono al vero le informazioni avute nella recente assemblea cittadina che l'utilizzo di energia elettrica delle frese potrebbe causare forti sbalzi di tensione con danni alle apparecchiature elettroniche dell'abitato, in quanto già ora si riscontrano sbalzi di tensione ai Grezzi; se corrispondono al vero le affermazioni di stampa che il progetto è uscito dal PNRR; se le occupazioni d'urgenza hanno validità anche se il progetto è uscito dal PNRR; se sono stati rispettati i vincoli previsti dalla Soprintendenza per Villa Bortolazzi; se corrisponde al vero che alcuni responsabili di RFI siano indagati per disastro ambientale».

Seduta del 29 gennaio 2024 in videoconferenza

- Approvazione del piano di riparto delle risorse finanziarie per i vari settori di attività relativamente all'anno 2024: Importo complessivo di spesa: € 19.385,88 – Attività diretta: € 7.000,00 [di cui: € 800,00 per attività culturali; € 800,00 per attività sportive; € 800,00 per socialità] – Totale per contributi: € 12.235 [di cui: € 11.350,00 per iniziative culturali; € 885,88 per iniziative sportive] – Informazione: € 4.600,00 – Attività di rappresentanza: € 150,00.
- Approvazione del programma di attività diretta di socialità

per l'anno 2024 relativo all'iniziativa "M'illumino di Meno": «La Circoscrizione, in collaborazione e sinergia con gli enti, le scuole e le associazioni del territorio, in concomitanza con le iniziative afferenti al programma di cittadinanza attiva approvato con deliberazione n. 36/18.12. 2023, organizza due giornate educative di socializzazione e cittadinanza attiva, finalizzate a creare e promuovere aree pedonali sicure e aperte al gioco libero e alla socializzazione, con un abbassamento del limite di velocità in prossimità delle scuole. A carico della Circoscrizione: 1. l'affidamento di un servizio di noleggio del format (documentario), ristorazione e animazione (svolta in ambedue le giornate) ad un soggetto idoneo, individuato tra le numerose associazioni del sobborgo, in quanto trattasi di iniziativa per la quale si ritiene che l'associazionismo possa meglio rispondere alle richieste dell'utenza e favorire la partecipazione, per una spesa massima di € 400,00, onnicomprensiva; 2. lo svolgimento dell'iter procedurale necessario affinché sia garantita la chiusura temporanea delle strade adiacenti le scuole primaria, dell'infanzia e secondaria di 1° grado dalle 10 alle 12 del 16.2. nei tratti via del Castel (dall'incrocio con via della Torre Franca all'incrocio con via Poli) e via Poli (dall'incrocio con via del Castel al Monumento ai Caduti).

- Approvazione del programma di attività di informazione per l'anno 2024, che prevede redazione, stampa e distribuzione del notiziario circoscrizionale "Mattarello Valsorda" in due edizioni semestrali per un importo a carico della Circoscrizione di € 4.600,00, di cui € 3.500,00 per la stampa.
- Approvazione dei vantaggi economici per le sotto indicate attività atteso il loro rilevante pubblico interesse:
 - "Corso di realizzazione di murali", organizzazione Circolo ACLI (in data da definire): esenzione oneri istruttori relativi alla domanda di occupazione di suolo pubblico;
 - "Rappresentazione teatrale: Geometrie di solitudine", organizzazione Circolo ACLI (in data da definire): utilizzo gratuito della sala Perini per un beneficio di € 117,97;
 - "Rappresentazione teatrale: Due memorie una sola memoria: Tina Anselmi e Antonio Megalizzi", organizzazione Circolo ACLI

(in data da definire): utilizzo gratuito della sala Perini per un beneficio di € 117,97;

- “Carneval dei Matarei”, organizzazione Gruppo Alpini (4, 13.2.): esenzione dal canone di occupazione di 180 mq del parco per un beneficio di € 66,60; esenzione oneri istruttori relativi alla domanda di occupazione di suolo pubblico; utilizzo gratuito della sala Perini per un beneficio di € 117,97; messa a disposizione di 60 transenne e 1 palco di 8x10 mt;

- “Sagra di San Leonardo”, organizzazione Gruppo Alpini (7-11.11.): esenzione dal canone di occupazione di 30 mq nel piazzale del centro civico per un beneficio di € 55,50; esenzione dal pagamento degli oneri istruttori relativi alla domanda di occupazione di suolo pubblico; utilizzo gratuito della sala Perini per un beneficio di € 471,90;

- “Pranzo di Natale degli anziani”, organizzazione Gruppo Alpini (4.12.): utilizzo gratuito della sala Perini per un beneficio di € 117,97;

- “37° Trofeo Paludei e 52ª Marcia dei Matarei” organizzazione Sezione SAT (13.10.): esenzione dagli oneri istruttori relativi alla domanda di occupazione suolo pubblico di 20 mq di piazza Perini;

- “Fiaccolata Mattarello-Valsorda, organizzazione Sezione SAT (16.11.): esenzione dagli oneri istruttori relativi alla domanda di occupazione di 20 mq di piazza Perini;

- “Natale a Mattarello e Valsorda” organizzazione Gruppo Amici del Presepio (22.11.; 7.12.; 6/11.1.2025): utilizzo gratuito per cinquantuno giornate delle sale la Meridiana, ex Uffici grande, ex Uffici piccola per un beneficio di € 7.899,45;

- Iniziative diverse, rientranti nell’attività ordinaria (primavera) organizzate dal Coro Torre Franca: un concerto di beneficenza e quattro appuntamenti per un laboratorio aperto alla cittadinanza: utilizzo gratuito per cinque giornate (un sabato e quattro martedì) della sala Perini per un beneficio di € 589,85;

- “Sagra di San Valentino”, organizzazione Circolo San Valentino (Valsorda, 18.2: esenzione del canone di occupazione di suolo per un giorno (dalle 8 alle 18) di mq 400 dal civico 5 al 21 per un beneficio di € 128,62; esenzione dagli oneri istruttori relativi alla domanda di occupazione;

- “Pranzo comunitario di primavera, organizzazione Circolo San Valentino (Valsorda, 19.5.): esenzione del canone di occupazione di suolo per un giorno (dalle 8 alle 18) di mq 400 dal civico 5 al 21 per un beneficio di € 128,62; esenzione dagli oneri istruttori relativi alla domanda di occupazione; messa a disposizione di 20 piante ornamentali;

- “Concerto di inizio Estate”, organizzazione Circolo San Valentino (Valsorda, 8.6.): esenzione dal pagamento del canone di occupazione di suolo di 300 mq, dal civico 22 al 39 per un beneficio di € 396,00; esenzione dagli oneri istruttori relativi alla domanda di occupazione; messa a disposizione di 1 palco di 6x6 mt; 10 piante ornamentali; 100 sedie;

- “2ª Danza con AVIS”, organizzazione AVIS (6.4.): utilizzo gratuito della sala Perini per un beneficio di € 117,97;

- “Giornata della prevenzione della salute”, organizzazione AVIS (5.5.): utilizzo gratuito della sala La Meridiana per un beneficio di € 51,63;

- “5ª CamminAVIS”, organizzazione AVIS (19.5.): utilizzo gratuito della sala Perini per un beneficio di € 117,97;

- “PedalAVIS 2024”, organizzazione AVIS (22.9.): utilizzo gratuito della sala Perini per un beneficio di € 117,97;

- “4ª CastagnAVIS”, organizzazione AVIS (26.10.): utilizzo gratuito della sala Perini per un beneficio di € 117,97;

- “Concerto gospel”, organizzazione AVIS (in dicembre, in data da definire).

• Parere favorevole al “Progetto di regolamentazione della sosta all’interno dell’area costituita dalla p.f. 2157 (C.C. Mattarello) sita in via Guido Poli tra i civici 1 e 11[accesso alla caserma dei VVFF]” «auspicando [...] che vengano accolti e apportati gli adeguamenti di seguito indicati in quanto opportuni ai fini della sicurezza: 1. di riportare la fermata dello scuolabus nella posizione del primo progetto, [...]]; 2. di riservare un percorso di accesso largo minimo quattro metri, utilizzando lo spazio rimanente per parcheggi, passaggio pedonale, fermata scuolabus; 3. di mantenere almeno due pilastri esistenti ma spariti dal progetto, eliminando solamente il pilastro interno verso il muro per favorire il passaggio pedonale; 4. di predisporre tre stalli per i veicoli dei VVFF anziché due posizionandoli perpendicolari al muro esistente ad est».

• Parere favorevole al nuovo Regolamento dei Corpi Vigili del Fuoco Volontari del Comune di Trento.

• Approvazione del documento “Progetto sottopasso ferroviario nei pressi di Villa Bortolazzi”: «Premesso che il 5.12.2023 si è tenuto un incontro tra l’assessore Facchin, l’ing. Franzoi, la Commissione TASM, il presidente Nicolli e i proprietari interessati; che l’ing. Franzoi presentava la proposta di un nuovo sottopasso per dare accesso ai terreni agricoli; che il 17.1.2024 i delegati della Commissione, il presidente Nicolli e alcuni proprietari hanno effettuato un sopralluogo nelle località Grezzi e Acquaviva per verificare la proposta di un nuovo sottopasso e il soddisfacimento delle esigenze di accesso alle proprietà; dall’esame della documentazione e dal sopralluogo sono emerse le seguenti osservazioni: 1. Lo studio consegnato (“Studio sottopasso alternativo nei pressi della TR02”, punto 1.4), è troppo sommario e non comprende un profilo altimetrico, che consenta di valutare le pendenze della nuova viabilità ipotizzata, che, ad un sommario esame, sembrano troppo elevate. Per poter esprimere una valutazione adeguata, si reputano indispensabili disporre del profilo altimetrico della nuova strada di accesso, nonché della posizione sia planimetrica che altimetrica dei sottoservizi presenti. Il riferimento è alla possibile interferenza con il “fangodotto” che corre parallelo alla circonvallazione e poi piega verso la linea ferroviaria. 2. Lo studio idraulico del Rio Scanupia sembra trascurare l’esistenza di un collegamento, al di sotto della linea ferroviaria, tra la Fossa Acquaviva, che si origina dallo stagno adiacente la Villa omonima, e la Fossa Maestra di Mattarello. Tale collegamento, un sifone di elevato diametro e piuttosto profondo, è in grado certamente di smaltire una parte della portata in arrivo dal Rio Scanupia. Da ciò deriva che va modificata l’entità della portata stimata in caso di piena, in corrispondenza del tombino esistente. 3. I partecipanti, all’unanimità, suggeriscono di valutare una possibile alternativa al sottopasso proposto nei pressi della TR02 individuando un collegamento decisamente migliore in località Le Basse. L’ipotesi è di utilizzare la viabilità esistente fino alla p.f. 833/3 in direzione della ferrovia e poi proseguire in linea retta verso ovest, con un nuovo sottopasso, che sbucherebbe nella p.f. 1988, cioè nello spazio libero esistente tra la ferrovia e la circonvallazione. I vantaggi di tale soluzione sembrano significativi in quanto, qui, il sedime ferroviario è sopraelevato rispetto al terreno ai lati della linea e ciò consente minori opere di scavo; il terreno è libero da costruzioni o impianti agricoli fissi, è ampio e consente di realizzare un’uscita sia verso nord che verso sud con pendenza moderata, nonché un agevole collegamento con il sottopasso esistente sotto la circonvallazione. Si giudica pertanto

CIRCONVALLAZIONE FERROVIARIA, E ORA?

Nel numero di dicembre 2023 del notiziario ponevamo domande ed esponevamo le nostre preoccupazioni relativamente al cantiere della circonvallazione ferroviaria. L'uscita dal PNRR era fonte di criticità per il dilungarsi dei tempi di realizzazione. Qual è a situazione dopo sei mesi? I lavori sono fermi e secondo le previsioni le frese non inizieranno lo scavo prima di un anno, a patto che l'opera sia finanziata.

Ora apprendiamo dai media locali che l'opera avrà i finanziamenti necessari e che il cantiere di Mattarello è stato consegnato da RFI alla ditta appaltatrice. Dovremo pertanto attenderci che il progetto esecutivo, senza il quale le frese non potranno iniziare il tunnel, acceleri la realizzazione dell'intera opera. Nei prossimi mesi, quindi, ci aspettiamo che si procederà al complemento delle opere propedeutiche al tunnel, vale a dire lo spostamento di via Nazionale. Il finanziamento PNRR ha accelerato l'iter della realizzazione della circonvallazione. Il PNRR e la fretta di completare i lavori entro il 2026 non ha permesso un'attenta valutazione delle criticità che a tutto oggi non hanno risposte. Come sono rimaste senza risposte le numerose osservazioni dei cittadini delle associazioni degli enti come la nostra circoscrizione. Oggi ci troviamo con 20 ettari di terreno agricolo senza coltivazioni preparati in tutta fretta per un'opera che forse partirà fra un anno. Una cosa è certa: se questo bypass non fosse stato inserito in maniera avventata nel PNRR ora avremo 20 ettari produttivi e, viste le problematiche e le criticità dell'opera, saremo a discutere se e dove effettuare l'opera.

FABRIZIO DALPRÀ



Dalle pendici boschive della Vigolana una panoramica dell'area dei Grezzi e dell'Acquaviva interessata dai cantieri con Franco Lunardelli, guida appassionata e competente, esperto conoscitore della montagna. Costante la mobilitazione di Mattarello Attiva contraria alla circonvallazione giudicata inutile e dannosa: ha ospitato l'assemblea di tutti i comitati "No by pass" della città (12.1.2024); ha organizzato due cortei fino al cantiere dei Grezzi (13.1. e 16.3.2024) per ribadire le criticità dell'opera.

l'ipotesi più facilmente realizzabile, meno costosa e più funzionale alle esigenze degli agricoltori».

Seduta del 20 maggio 2024

- Approvazione della ripartizione dei fondi straordinari assegnati per lo svolgimento di iniziative circoscrizionali di promozione e valorizzazione del volontariato, in relazione alla designazione di Trento Capitale europea e italiana del volontariato per l'anno 2024: Attività diretta: € 3.461,76 – Attività a contributo: € 0,00.

- Approvazione del programma di attività diretta "Mattarello per l'Agenda 2030". La Circoscrizione, in collaborazione con gli enti, le scuole e le associazioni del territorio, per promuovere gli obiettivi dell'Agenda 2030 per lo Sviluppo Sostenibile, organizza: 1. Incontro-dibattito su "I cambiamenti climatici e i loro effetti in Trentino su acqua, ghiacciai e neve" (23.5., sala Perini); 2. Proiezione di un film (24.5., cinema parrocchiale); 3. Inaugurazione della mostra "Acqua di tutti, acqua per tutti" (25.5., centro civico); Giornata della Sostenibilità con concerto della scuola secondaria e laboratorio sulla vita delle api (25.5., centro civico); 4. Concerto del Corpo Bandistico (27.5., centro civico); 5. Incontro-dibattito sul trasporto ecosostenibile sull'asse del Brennero (30.5., sala Perini); 6. Concerto del Coro Torre Franca e del Coro Macramè (31.5., centro civico); 7. Concerto della Scuola primaria (6 e 10.6., Sala Perini). A carico della Circoscrizione: messa a disposizione della sala Perini e del centro civico, di 200 sedie, di 10 piante verdi ornamentali e dell'utenza elettrica per la tensostruttura; noleggio delle luci, del proiettore e della strumentazione audio; l'affitto

della sala cinema, il noleggio del film e la spesa per i momenti di convivialità. La Circoscrizione individuerà un'associazione a cui affidare l'incarico per la realizzazione dell'iniziativa per un impegno di spesa previsto di € 1.200,00.

- Approvazione della variazione della ripartizione delle risorse finanziarie per i vari settori di attività per l'anno 2024: Attività diretta: Totale: € 7.150,00; Cultura e tempo libero: € 800,00 - Sport: € 1.000,00 - Politiche sociali: € 800,00 - Informazione: € 4.550,00 – Attività a contributo: Totale: € 12.235,88; Cultura e tempo libero: € 11.350,00 - Sport: € 885,88.

- Approvazione del programma di attività diretta "Matt-Ability Day". La Circoscrizione, in collaborazione con l'Associazione AsTriD OdV e con il patrocinio del Comitato Italiano Paralimpico, organizza sabato 8 giugno presso il parco Ergolding una giornata dedicata all'inclusione attraverso lo sport. A carico della Circoscrizione: stampa delle locandine e dei volantini per la pubblicizzazione dell'evento; occupazione degli spazi pubblici e messa a disposizione delle transenne; noleggio della palestra e delle carrozzine; acquisto del premio per la classe partecipante più numerosa; spesa per il pranzo offerto a paratleti e allenatori. La Circoscrizione individuerà un'associazione a cui affidare l'incarico per la realizzazione dell'iniziativa per un impegno di spesa previsto di € 1.000,00.

- Approvazione della ripartizione delle risorse finanziarie per l'attività di gemellaggio anno 2024: Attività diretta: € 1.899,05 – Attività indiretta a contributo: € 1.850,00.



Album

Dopo la Messa della Vigilia, “Natale in piazza” con il Gruppo Alpini, per uno scambio di auguri con una fetta di panettone e un bicchiere di vin brulé (24.12.2023); nella chiesa parrocchiale Concerto di Santo Stefano con la partecipazione del Coro Torre Franca Junior diretto dalla maestra Serena Nardelli, del Coro Torre Franca diretto dal maestro Federico Bonato e della Corale Polifonica di Calceranica diretta dal maestro Gianni Martinelli (26.12.2023); presso la sala Perini AVIS di Base presenta il musical “Mumu e il Mago” prodotto dai ragazzi e dalle ragazze dell’Associazione “Des Étoiles” (29.12.2023).

Confortato da una giornata mite il “Carneval dei Matarèi” ha richiamato sul piazzale Ergolding e nella limitrofa area del parco la folla delle grandi occasioni; collaudato il copione della manifestazione organizzata dal Gruppo Alpini; il carro “La Fattoria di zio Valerio” (Gruppo “I Begarò”, Coro Torre Franca Junior e Associazione “Mamme Insieme” l’unico allestito quest’anno nel comune di Trento: le “Farfalle” del Gruppo Danza Trento di Michela Parzian con la collaborazione del Gruppo Donne di Mattarello (4.2.2024).



Album



Il Corpo Bandistico di Mattarello diretto da Gianni Muraro e il Piccolo Corpo Bandistico diretto da Valentina Dalsass nel tradizionale "Christmas Concert" tenutosi presso la palestra comunale con la presentazione di Antonio Maule (23.12.2023); presentate da Lara Toselli e Gabriele Carnio, le due bande si sono esibite anche nello "Spring Concert" (20.4.2024) e per il cartellone "Mattarello per l'Agenda 2030 - Diamo voce alla pace" (27.5.2024).

La Sezione SAT con il Giardino delle Arti di Trento, per sensibilizzare sul tema della violenza contro le donne, ha pro-

mosso lo spettacolo teatrale "Il nome potete metterlo voi" con Roberta Cuel e la regia di Lina Uccia; voce recitante Daniela Vivori; musiche di Giorgio Beberi, clarinetto basso ed Emiliano Tamanini, tromba; luci e audio di Alessandro Zorzi; testo del drammaturgo Mauro Monni (5.4.2024).

Riconoscimenti per il poeta Ivano Chisté segnalato nella sezione satira con la poesia "La volontà del cavalièr" alla 48a edizione del premio di poesia "Aque slose" tenutasi nel maggio scorso a Villa Roberti a Bassano del Grappa.



IL SINDACO IANESELLI IN VISITA ALLA CIRCOSCRIZIONE

Giovedì 22 febbraio 2024, proseguendo il giro delle circoscrizioni cittadine iniziato lo scorso anno, il sindaco Franco Ianeselli ha visitato la circoscrizione di Mattarello. Ad attendere il primo cittadino, accompagnato dall'assessore ai Lavori pubblici Italo Gilmozzi, c'erano il presidente della Circoscrizione Alessandro Nicolli, la vice Lorena Bridi e i consiglieri Fabrizio Dalprà e Andrea Ferrari.

* La visita è iniziata dal cantiere delle nuove scuole "medie" Fogazzaro che metteranno a disposizione degli studenti, al primo piano, nove ampie aule vetrate, e, a piano terra, aperta sul parco, una sala musica e un'aula magna/auditorium da 255 posti, provvista di tribuna telescopica e agibile anche per pubblici spettacoli.

Il cantiere è stato illustrato dalla dirigente Claudia Patton e dal Annabella Di Trani, che ha firmato il progetto architettonico ispirandosi ai modelli del nord Europa: l'edificio si caratterizza infatti, oltre che per la grande luminosità, anche per gli ampi spazi esterni (terrazzi, cortili arredati con panche a semicerchio) destinati alla cosiddetta *outdoor education*. Costati circa 6,3 milioni di euro, i lavori termineranno in primavera, poi si passerà alle rifiniture e agli arredi, così da poter accogliere gli studenti a settembre: «Avremo a disposizione ambienti moderni in cui sarà possibile sperimentare una didattica innovativa», ha commentato Michele Ruele, dirigente dell'Istituto Comprensivo Aldeno-Mattarello, presente all'incontro. La scuola è avanzata anche dal punto di vista energetico, in quanto è provvista di pannelli solari per l'acqua calda e di pannelli fotovoltaici per la produzione di energia. Durante l'estate il Servizio Gestione Fabbricati provvederà alla manutenzione dell'ala vecchia dell'edificio costruito agli inizi degli anni Settanta.

*Dal cantiere al piazzale Ergolding, secondo sopralluogo alla presenza dei rappresentanti del CoPAG ETS con il presidente Alfredo Ciech. Qui, nel 2025, inizieranno i lavori per un altro intervento molto atteso, il cui costo ammonta a circa 700 mila euro: il portico coperto di 260 metri cubi con annesso uno spazio



cucina da utilizzare in occasione delle manifestazioni comunitarie. L'auspicio è di poterlo inaugurare in occasione dei Santi Anzoi 2025. A piano terra del dismesso "bar al Parco" entro la fine di marzo saranno riaperti e agibili i bagni a servizio degli utenti del parco.

*Accompagnato ora anche dall'assessore Ezio Facchin e dal dirigente Giuliano Franzoi, il sindaco si sposta ai Grezzi nella casa di Carlo Bertoldi e in due momenti successivi incontra i residenti della zona e una rappresentanza di agricoltori. Nell'area sono in fase di avanzamento i lavori di approntamento del cantiere della circonvallazione ferroviaria, propedeutici al montaggio delle due frese, in viaggio dalla Cina verso l'Italia, che tra marzo e aprile, inizieranno ad essere assemblate; nel frattempo procedono gli sbancamenti di terreno per consentire la temporanea deviazione a valle di via Nazionale, un intervento necessario per non interferire con lo scavo della galleria artificiale che immetterà alle due canne del tunnel. Una volta che le due "talpe" saranno entrate nella montagna, la trincea sarà ricoperta e la viabilità preesistente ripristinata. Per garantire l'accesso alle campagne ad ovest della linea storica della ferrovia, posto che non sarà più agibile il sottopasso all'Acquaviva, RFI ha prospettato un passaggio all'altezza dell'imbocco della galleria artificiale, ma la circoscrizione ha proposto di creare un sottopasso nuovo alle Basse.

« Si è parlato di inquinamento luminoso, di polveri, percorsi dei camion, compromissione delle falde con richiesta di accelerazione dei lavori e di garanzie sulla realizzazione dell'opera essendo saltate le scadenze del PNRR. Circa il progetto

di rimodellazione dell'area boscata di proprietà della Società Acquaviva SRL con la collocazione di materiale di scavo e sottoposta alla VIA sono state ribadite le numerose perplessità legate alla fragilità delle pareti rocciose sovrastanti, fessurate e tagliate da avvallamenti dove negli anni si sono originate colate detritiche imponenti. I residenti hanno ribadito con insistenza il diritto di poter disporre costantemente di informazioni attendibili, «perché l'impatto emotivo che viviamo è aggravato dall'incertezza sui tempi e sulle conseguenze dei lavori». I ritardi sul calendario previsto sono sotto gli occhi di tutti ma sono imputabili più alle procedure che non all'organizzazione cantieristica, che è complessa e può richiedere aggiustamenti e adattamenti in corso d'opera, d'altra parte attestano però anche come sia alta l'attenzione alla correttezza e alla regolarità dei processi e alle problematiche ambientali che la circonvallazione ha scoperchiato. Per parte sua l'Amministrazione comunale ha chiesto a RFI una revisione della tempistica delle varie fasi con i dettagli dell'utilizzo delle zone di cantiere: l'aggiornamento, appena disponibile, sarà portato all'attenzione della circoscrizione.

Sulle potenzialità che l'opera si tira dietro il sindaco Ianeselli non ha dubbi; si dice consapevole dei disagi che provoca e con esplicita dichiarazione che per veicolare il flusso di comunicazioni i rapporti con RFI potrebbero senz'altro migliorare. «Non voglio far cambiare idea nessuno e ho un grande rispetto per chi subisce i disagi – ha dichiarato –. Questo non è un cantiere del Comune, ma noi abbiamo avuto assicurazioni del viceministro alle Infrastrutture Edoardo Rixi che i fi-

nanziamenti ci sono; l'inquinamento allo scalo Filzi, in corrispondenza dell'imbocco della galleria nord, è superficiale e legato alle attività ferroviarie, non alle aree Sin. Nulla ci fa pensare a un blocco dei lavori a o un cantiere infinito. Le vedo le vostre facce – ha proseguito-. Capisco il vostro stato d'animo. Al di là delle diversità di vedute, noi vi garantiamo collaborazione piena per limitare al minimo i disagi". L'ingegner Franzoi ha riassunto tutte le modifiche al piano di fattibilità tecnico economica iniziale, elaborate per mitigare i disagi: dallo stralcio dell'occupazione delle aree a ovest alla possibilità di tornare a coltivare il terreno all'ingresso della circonvallazione una volta terminati i lavori per finire con lo spostamento del pozzo di ingresso delle frese in modo da ricollocare il cantiere più a nord e non «chiudere come in un fortino» la casa di Carlo Bertoldi. Il pozzo di discesa della talpa sarà chiuso una volta calata la stessa – ha spiegato Franzoi – e, comunque, le due frese fanno 15 metri al giorno, dunque i disagi saranno limitati ad un breve periodo". Come compensazione è stata richiesta la sistemazione e l'illuminazione della strada dei Grezzi, oggi privata ma che «tutti i proprietari sono d'accordo di cedere al Comune».

Lungo l'elenco delle tematiche portate all'attenzione degli amministratori dal rappresentante dei contadini Alessandro Tamanini: dalla tutela dei terreni agricoli, alla presenza del lupo sulla Vigolana, alle voci che ricorrono sull'uscita della Valdastico, dallo spostamento in galleria della A22, alla ciclabile per Romagnano e all'ipotesi del campo da calcio da collocare a San Vincenzo. Fra i rischi associati al by pass ferroviario, preoccupano i contadini la possibile compromissione delle sorgenti intercettate dal tunnel e suggeriscono la creazione di un bacino di contenimento dell'acqua.

Tamanini ha sottolineato anche come la produzione d'eccellenza del Trentodoc ha poche ricadute sul territorio e sui viticoltori in particolare e, più in generale, ha insistito nell'esigenza di «riconoscere all'agricoltura il suo ruolo»: istanza accolta dal sindaco e dall'assessore Gilmozzi, che ha annunciato il rilancio del progetto "Nutrire Trento" con l'avvio di un'interlocuzione con tutti i protagonisti dell'agricoltura cittadina.

*Consumato il pranzo presso la sede



del Circolo San Valentino a Valsorda, dove ha avuto ancora parole di ammirazione per il clima positivo che si respira nella piccola frazione, nel primo pomeriggio il sindaco è ritornato a Mattarello per incontrare, nell'ordine, il direttivo e gli ospiti dei ventidue appartamenti della residenza gestita dalla Fondazione "Istituto San Vigilio", destinata a persone con scarsi mezzi e che versano in stato di bisogno alloggiativo, realizzata nel 1979 grazie al lascito del pievano filantropo don Dario Trentini (1845-1906); i sedici ospiti e le operatrici del centro diurno "Sempreverde" gestito dalla Cooperativa SAD che offre servizi socio-sanitari a persone parzialmente autosufficienti; i soci del Circolo San Vigilio (già Pensionati ed Anziani fondato nel 1995), che conta oltre cinquecento iscritti con il presidente Bruno Pintarelli a fare gli onori di casa con brio e familiarità.

Tra le richieste poste all'attenzione del sindaco Ianeselli e dell'assessore Gilmozzi c'è stata la posa di una pensilina per l'ingresso; ma soprattutto il presidente Bruno Pintarelli ha insistito sull'apertura dei bagni del parco, pronti da tempo: sono tanti infatti i visitatori, soprattutto bambini, che si rivolgono alla bocciofila perché ha l'unico bagno della zona. Sindaco e assessore – che avevano visitato i nuovi bagni nella mattinata – hanno garantito che entro fine marzo saranno aperti e operativi.

*Spazio poi allo sport con visita alla

Polisportiva Torre Franca e all'Associazione Mattarello Calcio, che al sindaco e all'assessore Salvatore Panetta hanno rappresentato le proprie doglianze: i costi di affitto degli impianti e le ricadute sui bilanci e le attese sempre più pressanti delle famiglie da una parte e la ridotta disponibilità del campo da calcio Mantovan sul quale si appoggia la prima squadra del Trento Calcio Femminile dall'altra.

*Hanno concluso l'intensa giornata del sindaco due appuntamenti presso la sala consigliare con una rappresentanza delle associazioni, alla presenza della vicesindaco Elisabetta Bozzarelli e dell'assessore Alberto Pedrotti, e con un'altrettanta partecipata assemblea pubblica alla quale intervengono anche le assessore Giulia Casonato e Monica Baggia e il comandante del Corpo di Polizia Locale Luca Sattin. Fra le problematiche sollevate la penuria di posti macchina che grava sul centro dell'abitato (da salutare con favore, quindi, il progetto di parcheggi pertinenziali); i cronici ritardi che accumulano quotidianamente le corse della linea 8; il monitoraggio della viabilità in centro davanti alle scuole con la proposta della posa di dossi rallentatori e dell'istituzione della "Zona 30"; il discusso progetto di rimodellazione dell'area boscata all'Acquaviva che rischia di compromettere la sorgente che approvvigiona Besenello e Trento.

TRA SPORT E INCLUSIONE

Il “Matt-Ability Day”, organizzato sul piazzale Ergolding sabato 8 giugno dal gruppo di lavoro “Eventi e Sport” della Circostrizione (Alessandro Nicolli, Lorena Bridi, Letizia Menconi, Luigi Baldi, Cinzia Leonardi e Andrea Ferrari, referente coordinatore) è partita subito bene. Era la giornata conclusiva del Progetto “Giochi senza Barriere” che ha coinvolto le prime e seconde medie in due incontri durante i quali Andrea Facchinelli e Alessandro Colombo hanno trattato le tematiche della disabilità in genere, delle barriere fisiche e psicologiche che i disabili devono quotidianamente affrontare e del valore formativo dello sport.

Con AsTriD, hanno animato le attività ASD Albatros (basket in carrozzina), ASD Trento Orienteering con il Trail-O, (orienteering in carrozzina), Bocciofila Torrefranca; ASD Boccia Viva (boccia paralimpica), ASD Villazzano (tennis tavolo paralimpico) e SAT Civezzano (Joelette); Cooperativa Alpi di Trento (noleggio di trenta carrozzine); il Circolo Culturale San Valentino di Valsorda ha allestito il pranzo per atleti e accompagnatori.

Il tempo è stato clemente e a metà mattina le attività erano a pieno ritmo, con adulti e ragazzi che si cimentavano nelle varie discipline. Nei commenti dei partecipanti tutti avvertivano subito che la coordinazione e l'esecuzione in contemporanea dei movimenti non erano un'operazione semplice, anzi tutti erano consapevoli delle proprie mancanze tempo-



raanee; sono venuti però in aiuto gli atleti paralimpici che si sono rivelate persone straordinarie, perché con entusiasmo e disponibilità coinvolgenti, hanno insegnato i movimenti e le astuzie necessarie per ottenere una discreta prestazione.

A metà pomeriggio un improvviso acquazzone ha costretto a smontare e spostare gli stand nella vicina palestra dove era in corso la boccia paralimpica, per la quale era arrivata un'atleta da Torino.

In chiusura della manifestazione, patrocinata dalla Circostrizione, Massimo Bernardoni, presidente della sezione di Trento del Comitato Paralimpico Italiano, ha ringraziato l'organizzazione per aver creato questo evento unico dove più sport paralimpici s'incontravano nello stesso luogo, permettendo anche a qualche disabile neofita di sperimentare lo sport a 360°. Ha sottolineato poi quanto lo sport è importante per stare bene, per creare amicizie e sana voglia di competizione, snocciolando numeri sempre più in aumento di persone disabili iscritte



alle squadre sportive.

“Matt-Ability Day”, che ha intrecciato sport e inclusione, abbattendo le barriere del pregiudizio e della diversità, ha lasciato nei giovani partecipanti due importanti messaggi: «nella vita abbiamo una forza interiore che ci permette di superare tutti i tipi di difficoltà, e lo sport è un motore eccezionale per allenare anche questo nostro aspetto psicologico»; «è importante curare le amicizie e gli affetti familiari, perché ci soccorrono nei momenti di difficoltà».

ANDREA FERRARI

I BARCELÓNI IN MEMORIA DI BORTOLO DALPRÀ

Sabato 15 giugno, presso il cimitero monumentale austro-ungarico di Feltre, a centonove anni dalla morte, è stato commemorato con la deposizione di una corona sulla tomba il vice sergente delle truppe imperiali Bortolo (Bortolomeo) Dalprà di Mattarello. Alla cerimonia ha presenziato una folta rappresentanza dei discendenti della sua famiglia conosciuta come i “Barcelóni” guidata dall'artista Settimo Tamanini-Mastro 7. Bortolo, nato nel 1886 alle Novaline, era il primo di sei figli che Francesco Dalprà ebbe con Augusta Piva da Castagné-Santa Caterina. Allo scoppio della guerra, nel maggio del 1915 lo troviamo inquadrato fra le milizie territoriali Stand-schützen alle quali era stata affidata la difesa del Col di Lana. Capoposto di gendarmeria, cadde colpito da un proiettile il 16 luglio. Il compaesano Giovanni Cagol portò alla famiglia le sue



ultime parole, «un saluto alla mia cara mamma, al mio amato papà e ai miei fratelli e di' loro che sono morto per la patria».

CERCHIAMO TESTIMONI DEL GEMELLAGGIO



Il 29 settembre 1989 è stato sottoscritto l'atto di gemellaggio che lega la Circoscrizione di Mattarello al comune bavarese di Ergolding. Sono trascorsi quindi ben trentacinque anni! In realtà l'amicizia tra le due comunità è iniziata molto prima. Negli anni Settanta, infatti, il Coro Torrefranca ha conosciuto il Männerchor durante una rassegna di cori e da lì ha preso vita un'amicizia profonda, alimentata dal comune amore per la musica, che si è via via estesa ad altre associazioni ed a singoli cittadini ed infine è culminata nel gemellaggio tra le istituzioni. Da allora le occasioni di incontro si sono susseguite con regolarità: tra gruppi informali di ragazzi, tra aderenti di associazioni musicali o sportivi, tra classi delle scuole medie o elementari. In questi trentacinque anni centinaia di persone di Mattarello si sono recate ad Ergolding o hanno avuto modo di ospitare qualche amico tedesco e ne conservano un piacevole ricordo. Il valore intrinseco del gemellaggio è proprio questo: creare un'occasione per conoscere realtà che se pur simili sono al tempo stesso molto diverse, che consente di stringere legami, fare esperienze condivise che fanno nascere amicizie sincere che sanno superare i limiti linguistici.

In occasione della prossima Sagra dei Santi Anzoi in sala polivalente sarà allestita una mostra di fotografie a cura della Foto-gruppe di Ergolding.

Oltre alle foto che porteranno gli amici da Ergolding ci piacerebbe esporre anche foto vecchie o recenti che raccontino di questi scambi.

Lanciamo quindi un appello a quanti hanno piacere di condividere le proprie foto per allestire un angolo dei ricordi che possa essere da stimolo anche per i nostri piccoli affinché venga loro il desiderio di provare a loro volta il piacere di fare questa esperienza.

Ringraziamo fin d'ora chi vorrà aiutarci a portare avanti questo piccolo progetto!

Per contatti: amicidiergolding@gmail.com - 347-8992331

LORENA BRIDI

DIAMO VOCE ALLA PACE



Il Gruppo di lavoro "Scuola", costituito all'interno della commissione "Territorio-Ambiente-Scuola-Mobilità" (TAMS), intende portare all'attenzione della comunità i cinque concetti chiave, rappresentati da altrettante "P": Persone, Prosperità, Pace, Partnership, Pianeta, sui quali si basa l'Agenda 2030, sottoscritta nel 2015 da 193 Paesi delle Nazioni Unite, tra cui l'Italia. Con il patto di corresponsabilità educativa sottoscritto con le scuole, all'interno del percorso "Diamo voce alla pace" ha promosso le seguenti iniziative aperte alla comunità:

- lo spettacolo di teatro civile "La scelta - E tu cosa avresti fatto?" sulla follia della guerra nella ex Jugoslavia con gli attori Marco Cortesi e Mara Moschini (16.1.2024);
- il workshop "Pe(n)sa le parole" sulla comunicazione non violenta con la formatrice Claudia Chini (22.1.2024);
- l'adesione alla "XX Giornata Nazionale del Risparmio Energetico e degli Stili di Vita Sostenibili - M'illumino di meno" con performances degli alunni lungo via del Castel e via Guido Poli (chiusa temporaneamente al traffico nei tratti antistanti la scuola primaria e dell'infanzia) animate da Vincenzo Barba esperto di Educazione alla pace e alla nonviolenza (16.2.2024);
- proiezione del documentario "La quercia e i suoi abitanti" (16.2.2024);
- "Sotto le stelle insieme, senza confini", camminata in notturna da piazza Quintilio Perini al Forte di Mezzo (17.1.2024).

GRUPPO DI LAVORO "SCUOLA" DELLA COMMISSIONE TASM

MATTARELLO PER L'AGENDA 2030

La sottoscrizione nel 2021 tra la circoscrizione e le scuole del patto di corresponsabilità educativa con l'obiettivo di realizzare momenti di incontro sui temi dell'Agenda 2030 ha propiziato la certificazione dell'Istituto Comprensivo come Eco School 2023 celebrata lo scorso anno con un "eco-festival". Visti i risultati, d'intesa con il CoPAG, è stato proposto alle associazioni locali di collaborare per ripetere l'iniziativa e allestire una serie di eventi a cui è stato dato il nome di "Mattarello per l'Agenda 2030".

Grazie all'assessore Italo Gilmozzi il comune ha allestito una tensostruttura sul piazzale del centro civico ove si sono svolte buona parte delle manifestazioni in cartellone: giovedì 23 maggio, incontro-dibattito sui cambiamenti climatici e i loro effetti in Trentino su acqua, ghiacciai e neve con Lavinia Laiti, Michele Nardelli, Walter Nicoletti; venerdì 24 maggio, proiezione del documentario "Una scomoda verità 2"; sabato 25, "Giornata della Sostenibilità" che ha visto protagonisti gli alunni delle scuole con esposizione degli elaborati, il mercatino del libro usato, un laboratorio sulla vita delle api e il concerto "Armonie del Futuro"; lunedì 27, concerto del Corpo Bandistico; giovedì 30, incontro con Gianfranco Pollandri su "Il trasporto ecosostenibile del futuro sull'asse del Brennero"; venerdì 31, concerto del Coro Torre Franca e del Coro Macramè di Villa Maria-Calliano; giovedì 6 e lunedì 10 giugno, "Eco-Armonie 2024 - Musiche per i Popoli", esibizioni dei cori delle classi IV e V della scuola primaria. A "Mattarello per l'Agenda 2030" hanno aderito il nido "La Mongolfiera", Tagesmutter "Il sorriso", la scuola dell'infanzia "Il Castello", la scuola primaria e secondaria di 1° grado e le associazioni ACLI, AVIS di Base, Corpo Bandistico, Cinema Mattarello, CoPAG, Coro Macramè, Coro Torre Franca, Docenti Senza Frontiere e SAT.

La manifestazione ha avuto successo con feedback positivi da parte dei partecipanti. La speranza è che nei prossimi anni sia ripetuta questa attività da parte delle associazioni ampliando questo primo esperimento ad un numero superiore sia di associazioni che eventi.



Immagini della Giornata della Sostenibilità: i saluti dei presidenti della circoscrizione e della commissione TAMS Alessandro Nicolli e Fabrizio Dalprà, del dirigente scolastico Michele Ruele, dell'insegnante referente Giovanna Ferrari, del presidente del CoPAG Riccardo Heger, dell'assessore comunale Italo Gilmozzi e dell'onorevole Sara Ferrari; il concerto del coro delle prime classi delle medie diretto dalla docente Giovanna De Feo; lo spazio-laboratorio riservato alla vita delle api; esposizione di elaborati degli alunni (25.5.2024).



LA RIGENERAZIONE DEL NIDO “LA MONGOLFIERA”

La rigenerazione dei beni comuni è un imperativo del nostro tempo, una missione che si sintonizza con gli obiettivi dell’Agenda 2030. Rigenerare un bene comune significa non solo preservarlo per le generazioni future, ma anche riportarlo a uno stato di salute e vitalità. Significa adottare pratiche e politiche che favoriscano la rigenerazione dell’ambiente, la riqualificazione delle aree urbane ma implica anche una rigenerazione sociale e culturale. Significa promuovere la partecipazione attiva delle comunità locali nella gestione e nella cura dei loro beni condivisi, incoraggiando il senso di appartenenza e responsabilità verso il proprio ambiente.

La rigenerazione del giardino, spazio di pertinenza del nido comunale di Mattarello “La Mongolfiera”, si iscrive nel contesto di un approccio pedagogico che mira a esplorare e valorizzare l’ambiente esterno come risorsa educativa e come bene comune della comunità. Questo progetto nasce dalla volontà del personale del nido di approfondire il ruolo dell’outdoor in una dimensione culturale e sociale, in cui la comunità stessa diventa il fulcro della progettazione educativa.

Il nostro obiettivo è quello di offrire ai bambini esperienze significative che li coinvolgano attivamente nel loro contesto di vita, sostenendo il loro diritto a essere parte integrante del territorio. A tal fine, abbiamo avviato collaborazioni e partenariati con le realtà locali, promuovendo una visione condivisa di infanzia capace, attraverso azioni specifiche di valorizzare tematiche quali la sostenibilità, la cura dei beni comuni, la promozione di pratiche volte alla salvaguardia del pianeta. Da ottobre 2022, la Cooperativa La Coccinella si è unita al Tavolo scuola della Circo-scrizione di Mattarello, impegnandosi come agente dell’ecosostenibilità. Insieme, promuoviamo azioni di sensibilizzazione che coinvolgono la comunità nel suo complesso, ampliando il raggio d’azione delle nostre iniziative. Dopo un primo momento di condivisione di queste riflessioni assieme alle famiglie durante l’assemblea di novembre, abbiamo attivato una conven-



zione con il Liceo delle arti “Vittoria” di Trento assieme al Servizio Infanzia del Comune di Trento, con il quale abbiamo valutato la possibilità di rigenerare il giardino di pertinenza del nido, gettando le basi di un progetto che ha un valore aggiunto, quello della coprogettazione. Nell’incontro con gli studenti al Liceo e al nido è aumentata la consapevolezza che più soggetti con competenze diverse collaborano per un unico fine, il benessere dei bambini, più sono alte le possibilità di rispondere alle richieste e alle esigenze degli stessi. In quest’ottica sono stati proposti due appuntamenti ai quali hanno preso parte una rappresentanza di genitori dei bambini frequentanti e il personale educativo-ausiliario-di coordinamento del nido, una rappresentante della Circo-scrizione, i docenti e alcuni studenti del Liceo delle arti, la coordinatrice pedagogica e i funzionari del servizio parchi e giardini del Comune di Trento.

Il 13 aprile 2023 segna la data di avvio del lavoro di dialogo tra i diversi partecipanti. Attraverso la modalità di lavoro in *focus group* sono stati realizzati quattro microcosmi, prototipi di giardino, che hanno preso forma dall’esperienza legata al ricordo di ciascuno rispetto al gioco in Outdoor nella propria infanzia.

Il 18 maggio, gli studenti del “Vittoria”, assieme ai docenti, hanno trasferito ai partecipanti il proprio lavoro, frutto di un attento approfondimento teorico rispondendo, di fatto, ai bisogni dei loro principali committenti/destinatari: i

bambini. Il loro sguardo progettuale creativo è stato capace di cogliere con delicatezza e sintonizzazione gli interessi e le necessità di un bambino e bambina tra i tre e i trentasei mesi, sviluppando tavole progettuali che riconoscono ai bambini stessi il diritto di sperimentare e sperimentarsi, esplorare, indagare; il diritto di vivere immersioni naturali; il diritto di essere in un contesto sicuro e protetto; il diritto di trafficare; il diritto di ozio o annoiarsi. Tale azione progettuale è all’inizio di un percorso di dialogo che intende valorizzare la voce e le diverse competenze di ciascuno, coinvolgendo direttamente ed egualmente tutti nel processo delle decisioni, orientando i partecipanti verso la presa di consapevolezza e responsabilità educativa testimone dell’impegno della comunità nella cura di un bene comune oggettivo, che ha una ricaduta di fatto su di un bene comune ancora più prezioso, il bambino in quanto persona.

COOPERATIVA LA COCCINELLA



MATTARELLO E VALSORDA NEL 2023, NUMERI E ANALISI

POPOLAZIONE RESIDENTE AL 31 DICEMBRE 2023	MASCHI	FEMMINE	TOTALI	DI CUI RESIDENTI STRANIERI		TOTALI
				MASCHI	FEMMINE	
MATTARELLO	3.063	3.219	6.282	218	257	475
VALSORDA	68	77	145	1	0	1
TOTALI	3.131	3.296	6.427	219	257	476
AL 31 DICEMBRE 2022	3.103	3.246	6.349	210	247	457

FAMIGLIE RESIDENTI PER COMPONENTI	1	2	3	4	5 o +	TOTALI
MATTARELLO	943	801	502	401	114	2.761
VALSORDA	20	19	10	13	1	63
TOTALI / %	963 / 34,1	820 / 29,0	512 / 18,1	414 / 14,7	115 / 4,1 %	2.824
AL 31 DICEMBRE 2022	950 / 34,1	809 / 29,0	506 / 18,1	408 / 14,6	116 / 4,2	2.789

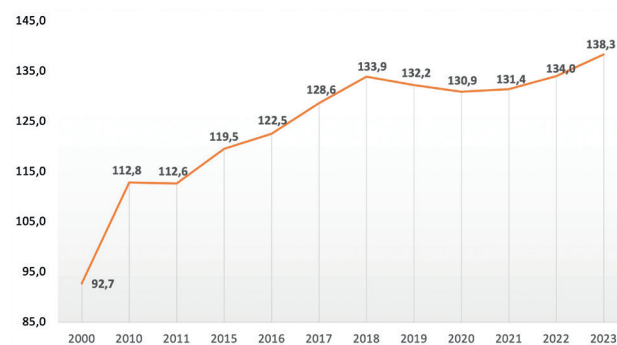
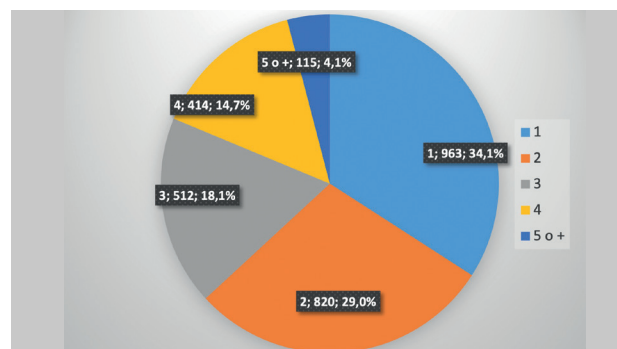
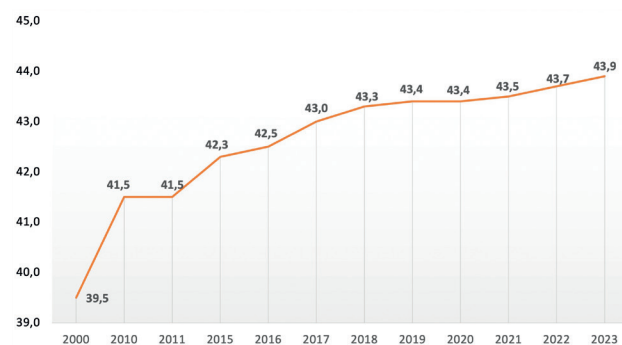
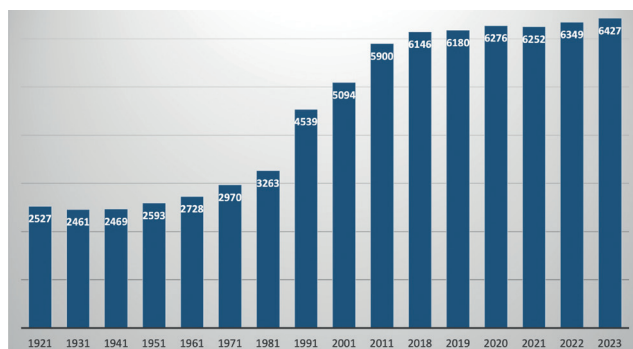

Nella tabella 1 e nei grafici 2 e 3 l'andamento della popolazione residente (censimenti 1921/31/41/51/61/71/81/91/2001/2011/anni 2018-2023) e numero delle famiglie per numero di componenti (valori assoluti e percentuali) al 31 dicembre 203 - Nei grafici 4 e 5, l'andamento dell'età media e dell'indice di vecchiaia (anni 2000, 2010-2011, 2015-2023)

- La popolazione residente nel comune di Trento al 31 dicembre 2023 ammonta a 119.180 unità e si distribuisce nelle circoscrizioni in modo diversificato ma non si rilevano modifiche sostanziali rispetto al 2022, se non per la circoscrizione di San Giuseppe - Santa Chiara, che vede un incremento di 160 persone; Argentario, Ravina-Romagnano, Oltrefersina, Meano, Centro Storico-Piedicastello, Bondone e Sardagna diminuiscono in valore assoluto; aumentano Mattarello e Villazzano (+78) e Gardolo (+99). La circoscrizione di Povo rimane sostanzialmente invariata.
- L'indice di vecchiaia [rapporto percentuale tra la popo-

lazione con 65 anni e oltre e quella tra 0 e 14 anni] è un indicatore che permette di misurare l'incidenza della popolazione convenzionalmente definita come anziana su quella giovanile. I valori superiori a 100 indicano uno squilibrio nel senso di un maggior peso degli appartenenti alla popolazione anziana. A livello comunale l'indice è in costante aumento e si attesta al 191,8 con valori elevati (influenzati dalla presenza di RSA) nelle circoscrizioni di San Giuseppe - Santa Chiara (248,1), Villazzano (246,3), Sardagna (238,7) mentre valori più bassi registrano le circoscrizioni di Gardolo (138), Mattarello (138,3) e Meano (152,5).

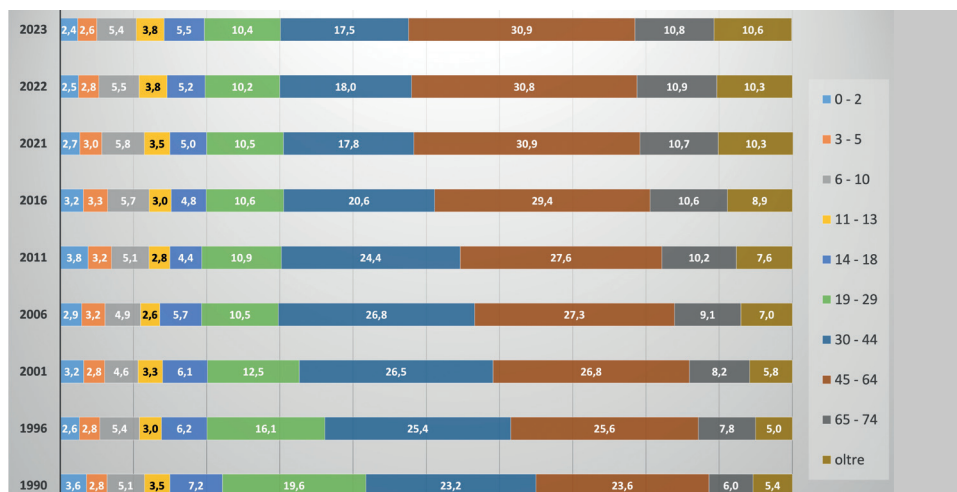

CLASSI DI ETÀ	ANNO 2023
anni 0-2	155 (2,4 %)
anni 3-5	167 (2,6 %)
anni 6-10	350 (5,4 %)
anni 11-13	242 (3,8 %)
anni 14-18	356 (5,5 %)
anni 19-29	667 (10,4 %)
anni 30-44	1.126 (17,5 %)
anni 45-64	1.989 (30,9 %)
anni 65-74	691 (10,8 %)
anni 75 e oltre	684 (10,6 %)
TOTALI	6.427

Nella tabella 2 e nei grafici 5 e 6 l'andamento della popolazione per classi di età (anni 1990, 1996, 2001, 2006, 2011, 2016, 2020-2023) e l'andamento della popolazione straniera (valori assoluti e percentuali sul totale dei residenti) (anni 2000, 2010-2011, 2015-2023)

- Letà media, a livello comunale, è uguale a 45,5; nelle singole circoscrizioni i valori oscillano tra i minimi di Gardolo (42,9), Meano e Mattarello (43,9) e i massimi di Villazzano (48), San Giuseppe - Santa Chiara e Sardagna (47,4).
- L'incidenza percentuale della popolazione di 65 anni e oltre sul totale della popolazione residente presenta una distribuzione disomogenea. A livello comunale la percentuale dei cittadini ultrasessantacinquenni è pari al 24,2%, mentre i due valori estremi [massimo e minimo], si registrano rispettivamente nella circoscrizione di Villazzano (28,7%) e nella circoscrizione di Gardolo (20,3%). A Mattarello è pari al 21,3%. I cosiddetti "grandi vecchi" [gli individui della fascia 80 e oltre] rappresentano a livello comunale l'8,0% della popolazione con la presenza maggiore nella circoscrizione San Giuseppe - Santa Chiara (11,5%) e minore a Meano (5,3%).
- La fascia di popolazione giovanile [da 0 a 14 anni] rappresenta a livello comunale il 12,6%. I valori più elevati si riscontrano nelle circoscrizioni di Mattarello (15,5%) e in quella di Gardolo (14,7%); mentre i valori più bassi sono nelle circoscrizioni di Sardagna e di San Giuseppe - Santa Chiara (11,3%).
- Il numero delle famiglie rileva una contrazione nelle circoscrizioni di Oltrefersina, Argentario, Ravina Romagnano, mentre nelle restanti è aumentato, in particolare nelle circoscrizioni di Centro Storico - Piedicastello, San Giuseppe - Santa Chiara, Villazzano, Gardolo, Povo, Bondone, Meano, Sardagna e Mattarello (+35).
- La dimensione media familiare a livello comunale è di 2,1 componenti per nucleo, dato uguale a quello dell'anno 2022 ed in leggero calo rispetto al valore registrato dal 2010 fino al 2019 (2,2). Il dato analizzato a livello circoscrizionale presenta valori diversi: il valore più basso pari a 1,9 si registra per San Giuseppe - Santa Chiara e per Centro Storico - Piedi-

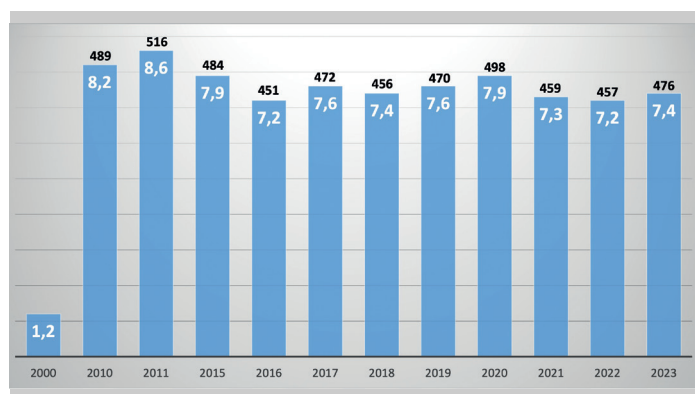

castello, mentre il valore più alto, pari a 2,3, si verifica in sette circoscrizioni Meano, Argentario, Povo, Villazzano, Mattarello, Ravina - Romagnano e Gardolo. Le famiglie unipersonali presentano valori percentuali notevolmente diversi da una circoscrizione all'altra: infatti, se a livello comunale rappresentano il 42,2% del totale delle famiglie, nelle circoscrizioni cittadine i valori salgono rispettivamente a 50,4% per Centro Storico - Piedicastello e 50% per San Giuseppe - Santa Chiara; mentre la circoscrizione che registra il valore più basso è Meano con 33,5%; a Mattarello rappresentano il 34,1 %.

- L'incidenza della popolazione straniera sul totale della popolazione residente nel comune (13.795), in valori percentuali, corrisponde all'11,6 %. Nelle singole circoscrizioni tale incidenza conferma la tendenza già emersa negli anni scorsi. Le circoscrizioni con il maggior numero di stranieri residenti, in valore assoluto, sono quelle del centro urbano (Oltrefersina, San Giuseppe - Santa Chiara, Centro Storico - Piedicastello) e la circoscrizione di Gardolo (19,1%). Le circoscrizioni con meno stranieri sono Meano (3,1 %) e Villazzano (3,3 %). Mattarello conta 476 stranieri residenti con un'incidenza percentuale del 7,4%. Le aree geografiche della loro provenienza sono: Europa: 248 [Unione Europea: 133 - Europa centro orientale: 103 - Altri paesi d'Europa: 1] - Asia: 73 - Africa: 88 - America: 78.

Elaborazione dei dati e delle tabelle di Marco Bridi e Alex Tomasi
 Fonte: //TrentoInCifre - La popolazione di Trento al 31 dicembre 2023
 Comune di Trento Servizio Sviluppo economico - Ufficio studi e statistiche

PER COSTRUIRE COMUNITÀ: ALLARGARE GLI ORIZZONTI E RIMETTERSI IN CAMMINO, INSIEME

C'è una parola che in maniera sempre più frequentemente e importante sta entrando nel vocabolario della Chiesa: sinodalità. È una parola di origine greca composta da *syn* ("con, insieme") e *odòs* ("via, strada") e rimanda quindi, letteralmente, al "camminare insieme" e *sinodale* sta diventando sempre più lo stile della Chiesa che si sta ponendo in ascolto di ogni suo membro e di ogni persona, per comprendere come Dio sta parlando e operando attraverso le varie situazioni al fine di individuare le strade da intraprendere e le scelte da fare in futuro.

È un percorso che coinvolge la Chiesa universale e quella italiana e che è già avviato da qualche anno anche nella nostra Diocesi. In particolare, ci si è concentrati attorno a tre "cantieri" principali (giovani, poveri, donne), attraverso una lunga fase di ascolto e di approfondimento, che è poi continuata in una fase sapienziale e di discernimento, indicando decisioni, impegni, aspetti ancora da sviluppare, per poi proseguire in un'ulteriore fase più operativa.

Anche le nostre parrocchie di Mattarello e Valsorda, nel loro piccolo, attraverso il Consiglio Pastorale Interparrocchiale si sono messe in ascolto in questi mesi delle varie realtà parrocchiali, incontrando tutti i gruppi, raccogliendo criticità e desideri, al fine di individuare nuove vie per il futuro. Un futuro che si prospetta di grandi cambiamenti, che deve fare i conti con la situazione attuale nella quale è sempre più difficile costruire comunità, a causa dell'individualismo dominante, alla mancanza di risorse, di disponibilità e di tempo da dedicare al volontariato, ai ritmi nei quali bambini, giovani e adulti sono serrati, all'invecchiamento della popolazione e il diminuire di famiglie e nascite.

Dal punto di vista ecclesiale, la diminuzione di sacerdoti e dei fedeli, sta comportando l'unione di molte parrocchie (cosa già in atto in molte realtà delle valli del Trentino, ad oggi meno in città) con l'assenza per molti paesi del parroco residente: ciò comporta, non senza fatiche, un cambio delle abitudini delle singole comunità e un ripensamento dell'organizzazione, delle proposte, una scelta anche



sugli interventi alle strutture: è una sfida da accogliere, un tempo ventoso di primavera che però, nella fede, ci fa sperare in una stagione abbondante e generosa che chiede anche coraggio e voglia di mettersi in gioco da parte di tutti, nessuno escluso. Ci è chiesto di allargare l'orizzonte e non pensare solo a noi stessi ma ad avere uno sguardo ampio e aperto ad altre realtà, a tutta la Chiesa e al mondo.

In tutto questo sentiamo che è fondamentale ritornare "alla fonte", al cuore delle varie proposte, al perché di tutte le attività che spesso la consuetudine e il tempo ha fatto trascurare o addirittura dimenticare: rimettere al centro Gesù Cristo e la buona parola del Vangelo, affinché tutti possano godere del bene che da lì è generato, gustare il bello dello stare assieme e di fare comunità. Siamo in una stagione nuova, inedita, un'occasione da cogliere verso nuove vie che si aprono, con gratitudine verso il passato, attenzione al presente e curiosità per l'avvenire.

Qualche esperienza di "camminare insieme" la stiamo provando a fare come comunità parrocchiale: per esempio la *Via Crucis* itinerante per le vie del paese di Mattarello, animata stazione dopo stazione dai vari gruppi parrocchiali è stata una bella e suggestiva occasione di preghiera; il Triduo Pasquale vissuto da entrambe le comunità a Mattarello ha visto i due cori parrocchiali unirsi per l'animazione musicale, arricchendo notevolmente la celebrazione; la conclusione del mese di maggio dedicato a Maria assieme a Valsorda; giovani

*Vaso della Fortuna 2024
AAA Volontari cercasi*

da Mattarello e Valsorda assieme saranno animatori per le attività estive parrocchiali. Segni di unità, passi di cammino, di strada fatta assieme, testimonianza di speranza di cui sentiamo bisogno in modo particolare.

Alla speranza sarà anche dedicato il Giubileo del 2025 che si aprirà a Roma il prossimo 24 dicembre. Cita un proverbio africano: «Se vuoi andare veloce, va' da solo; se vuoi andare lontano, va' con qualcuno»: l'augurio è di metterci in cammino e desiderare di andare lontano!

DON PAOLO VIGOLANI



Per la seconda edizione di "Fiori Musicali" sull'organo Angelo Agostini 1854 si esibisce l'organista di Bergamo Marco Cortinovis (11.5.2024). Il concerto è promosso dall'Associazione "Don Dario Trentini" e dalla Parrocchia con Itinerari Organistici Tridentini e l'Associazione Organistica Trentina "Renato Lunelli".

PERSONE & INCARICHI

È stato rinnovato il direttivo del Comitato Permanente Associazioni e Gruppi (CoPAG) ETS di Mattarello con un parziale ricambio dei componenti e la redistribuzione degli incarichi: Riccardo Heger, già consigliere, subentra alla presidenza ad Alfredo Ciech, già presidente dal 2022, che riceve la vicepresidenza; nuova segretaria è Antonella Heger, mentre è confermata tesoriere Ilaria Maria Tamanini; sono consiglieri Alessandro Nicolli e Lorena Bridi, rispettivamente presidente e vicepresidente del consiglio di circoscrizione, Marco Simonetti, Andrea Tamanini, Alex Tomasi, Alessandro Zorzi, Alessia Di Gesaro, Roberto Giarolli e Michele Santaniello.



Il Gruppo Alpini di Mattarello ha riconfermato come capogruppo Luca Menegatti e ha rinnovato il direttivo con l'ingresso di nuovi componenti che

subentrano a quattro Penne storiche impegnate da decenni a vario titolo sia a Mattarello che nella Sezione di Trento e che, come si usa dire nel linguaggio alpino, hanno messo "lo zaino a terra": sono gli ex capigruppo Giovanni Battista Tomasi (1969-76), Riccardo Tamanini (2000-11), Paolo Tamanini (2011-21) e Gianni Calliari che si sono detti però pronti a continuare a collaborare per il buon proseguimento del Gruppo. Il Gruppo di Mattarello, intitolato alla MO Guido Poli (1894-1917), conta 185 alpini e 72 aggregati e si colloca al quinto posto fra i gruppi sezionali forte di circa 22mila soci, dei quali 16mila alpini e 6mila aggregati suddivisi fra i 259 gruppi delle diciannove zone. Nel direttivo del Gruppo, che rimarrà in carica fino al 2027, con Luca Menegatti, collaborano i vice capigruppo Alessandro Cappelletti e Dario Giuliani, il tesoriere Egidio Malfatti, il segretario Roberto Cagol, i responsabili del tesseramento, del magazzino, della cucina, della sede

e delle attività sportive Mauro Caobelli, Gianni Perini, Alberto Rebellato, Lorenzo Graizzaro e Dennis Depaoli, i revisori dei conti Carlo Giovanetti e Francesco Calliari, l'alfiere Giovanni Guglielmi, i rappresentanti degli aggregati Baftyar Qorrai detto "Bàto" e Claudio Bonvecchio; con altri incarichi Franco Grisenti e Mauro Brugnara.



Il Gruppo "Amici del Presepio" di Mattarello, che dal 1990 si prefigge l'obiettivo di divulgare l'arte presepistica quale espressione di fede e cristianità, ha riconfermato alla presidenza Diego Tomedi, che ha raccolto l'eredità e la passione dal padre Umberto, tra i fondatori del Gruppo, e, assieme a lui, il direttivo composto dal giovane Leonardo Muraglia, vicepresidente, Luigi Baldi segretario, Rino Postal cassiere e i consiglieri Alfredo Dallapiccola, Marco Pedrotti, Nilde Valenari, Elena Bridi e Luciano Barberi, che animano un centinaio di presepisti provenienti da tutta la provincia, impegnati nel portare avanti l'opera di salvaguardia e valorizzazione di una delle tradizioni natalizie più sentite che negli anni si è evoluta nell'utilizzo di materiali vari e sempre nuovi.



A VALSORDA SEMI FECONDI DI BENE CRESCONO



La frazione di Valsorda, per quanto piccola, continua a coltivare con passione e tenacia la voglia di stare insieme, di collaborare, di rinsaldare legami. Protagonisti e trascinatori di questo spirito collettivo sono da sempre i membri del Circolo culturale “San Valentino”, che investono tempo ed energie per mantenere vivo il tessuto sociale della comunità. Gli anni della pandemia non hanno scalfito questo spirito, anzi, si può dire che è cresciuta la voglia di fare cose nuove e in particolare di coinvolgere sempre di più le giovani generazioni, cercando di trasmettere e far crescere il senso di comunità che da sempre ci caratterizza.

I giovani di Valsorda dall'anno scorso sono protagonisti anche nella gestione della sede del Circolo, mettendosi a disposizione per l'apertura domenicale e, durante l'estate, utilizzando il locale in modo autonomo come spazio di ritrovo e di aggregazione.

Negli eventi del paese i ragazzi si sono resi disponibili alla buona riuscita delle varie iniziative, dalla Sagra di San Valentino ai vari eventi che si succedono nel corso dell'anno. A maggio 2024, in particolare, un evento speciale ha coinvolto tutto il paese: il pranzo comunitario di primavera, una lunga tavolata allestita nella piazza del paese, che ha visto riunita tutta la comunità in un clima di festa e di partecipazione davvero sentito e coinvolgente. Il senso di coesione e di unità, del quale il Circolo si fa promotore, non nasce dal nulla ma si è formato negli anni grazie a tante persone generose che si sono prodigate per tenere unito il paese e rinsaldare i vincoli, le relazioni, la collaborazione sia all'interno della comunità che verso gli al-



tri paesi e le altre realtà.

Il pensiero va con riconoscenza a tutte queste persone speciali, e in modo particolare vogliamo ricordare Eligio Ferrari che ci ha lasciati il 13 settembre 2023. Eligio durante la sua vita si è prodigato instancabilmente per il paese di Valsorda, facendo da punto di riferimento sia per la sua attività di consigliere circoscrizionale (un ruolo che ha ricoperto ininterrottamente per più di venti anni) che per il suo ruolo di sacrestano della chiesa parrocchiale, portato avanti insieme alla moglie Carmen. L'impegno civile e quello religioso sono stati per lui due facce della stessa medaglia, due facce della comunità che per tutta la vita ha servito con amore e abnegazione. Ricordiamo Eligio, la sua instancabile volontà di essere costruttore di legami e di ponti fra le persone. Insieme a lui ricordiamo tutti i Valsordi che negli anni si sono spesi per il bene del nostro piccolo paese, facendolo diventare grande nello spirito e nella forza dell'unità. Il seme che hanno pazientemente coltivato darà nel futuro altri meravigliosi frutti.

ILARIA FERRARI



Momento di allegria al circolo durante la Sagra di San Valentino; immagini del pranzo comunitario ed Eligio Ferrari (1936-2023).

IL CORO TORRE FRANCA FESTEggia IL MÄNNERCHOR



Quest'anno il Männerchor di Ergolding celebra il 65° della sua fondazione e vuole condividere proprio con il Coro Torre Franca questo importante traguardo, per consolidare ancora una volta l'importanza delle relazioni oltreconfine.

Sono passati quasi quarant'anni dal giorno in cui i due cori si sono incontrati casualmente in una località del Trentino. Poteva finire tutto lì ed invece la musica ed il canto hanno dato la spinta per la creazione di un legame ancora vivo, come dimostra l'invito del Männerchor, che vuole soffiare sulle sue sessantacinque candeline proprio assieme al Coro Torre Franca. Ambedue i cori sono naturalmente legati al rispettivo territorio e quindi l'evento ben si inserisce nelle ini-



ziative di gemellaggio che sono sostenute dalla municipalità di Ergolding e dalla Circoscrizione di Mattarello.

Il programma prevede una trasferta di due giorni, sabato 27 luglio e domenica 28 luglio, durante i quali verrà organizzata un'occasione di incontro con le autorità di Ergolding, oltre che con la popolazione; è previsto anche un concerto per la cittadinanza, con l'esecuzione di brani tratti dalla tradizione trentina e bavarese. Il viaggio è rivolto prioritariamente ai coristi e poi alla cittadinanza del sobborgo, fino ad esaurimento posti. Sarà occasione per tutti per trascorrere in amicizia

momenti sereni ed autentici, all'insegna della musica e della tradizione.

Per info Alessandra 3475601919

Il Coro Torre Franca e il Männerchor a Mattarello per il 30° del Gemellaggio (19.5.2019).

I presidenti dei cori Alessandra Demozzi e Fritz Schaller.

Per "Ricami in Musica" presso la tensostruttura allestita sul piazzale del centro civico San Vigilio, si esibiscono in concerto il Coro Macramè di Villa Maria-Calliano diretto da Maria Rosa Passamani e il Coro Torre Franca diretto da Federico Bonato (31.5.2024).



GLI STILI DELLE ACLI: FEDELTÀ A DEMOCRAZIA E PACE

Nuovo presidente e redistribuzione degli incarichi nel direttivo del circolo ACLI che lo scorso anno ha tagliato i settant'anni di attività: dopo due mandati Dario Pedrotti ha lasciato la presidenza a Fabrizio Dalprà con il quale collaboreranno lo stesso Pedrotti in qualità di vicepresidente, il segretario Vittorio Lorenzini, il tesoriere Andrea Slomp e i consiglieri Marco Perini, Agnese Guadagnin, Dario Rensi e Bruna Fellin.

All'assemblea del Circolo, che conta un centinaio di tesserati, sono intervenuti il presidente della circoscrizione Alessandro Nicolli e il vicepresidente delle ACLI Trentine Walter Nicoletti.

«Usciti dagli anni della pandemia – ha detto Pedrotti – le ACLI vogliono continuare ad essere un punto di riferimento per chi vive una condizione di difficoltà economica o di isolamento sociale e per tutti i cittadini che credono nel valore delle relazioni e vogliono essere portatori di pace e di comunione dove vivono».

E citando la campagna di adesione 2024 che ha come slogan “Ci siamo per...” ha ribadito che la forza dell'associazione è quella di creare connessioni tra cittadini e istituzioni per crescere tutti insieme e sfruttando le opportunità offerte dalla riforma del terzo settore per cercare, attra-



verso i circoli e i servizi promossi sul territorio, di dare risposte concrete ai bisogni delle persone, non utenti, non clienti ma cittadini. E così anche quest'anno, presso la sede sociale situata nel centro civico, gli addetti Antonio Zuccaro e Massimiliana Dalprà hanno offerto la loro disponibilità per la campagna fiscale 2024.

Nel richiamare l'appuntamento “Arene di Pace” che si è tenuto a Verona lo scorso 18 maggio, al quale ha partecipato papa Francesco, Walter Nicoletti ha ricordato come in questo difficile momento economico e sociale si riscontra un aumentato «bisogno di ACLI» e le ACLI, fondate ottant'anni fa, «ci sono, sono popolari, sono propositive, garantiscono un sistema che ha gli strumenti per parlare alle comunità e alle per-

sone»; e poiché nella loro storia c'è sempre stata la parola “Futuro”, sentono il bisogno del ricambio, di immettere nella dirigenza forze nuove e giovani e di formare quadri capaci di ragionare e organizzare «per far maturare una responsabilità sociale dal basso che aggrega non la protesta ma la proposta».

Il nuovo direttivo si è messo immediatamente all'opera e ha collaborato con la circoscrizione nell'organizzazione della serie di eventi “Mattarello per Agenda 2030, organizzando una serata sulle variazioni del clima con gli interventi di Lavinia Laiti, Michele Nardelli e Walter Nicoletti, promuovendo la proiezione del film “Una scomoda Verità 2” e offrendo la propria collaborazione con numerosi volontari nella realiz-



Album

Presentazione del libro il libro “*Botege e boteghéri a Mattarello dal Secondo dopoguerra agli anni Ottanta*” prodotto dal Laboratorio Memorie con il sostegno di ACLI trentine. Nelle foto (da sinistra): il sindaco Franco Ianeselli, Walter Nicoletti, Chiara Tamanini, Marco Bridi, Alessandro Tamanini, Alessandro Nicolli; Giuseppe Ferrandi; (in alto) Luca Oliver (Sala Alberto Perini, 19 gennaio); presentazione del libro “*Giorgio Salomon-Il reportage di una vita*” promossa dal Circolo ACLI con il patrocinio della circoscrizione: (da sinistra) Alberto Folgheraiter, Giorgio Salomon e Alessandro Miorelli (Sala Alberto Perini, 5 gennaio); incontro-dibattito sui cambiamenti climatici e i loro effetti in Trentino su acqua, ghiacciai e neve per “*Mattarello per Agenda 2030*”: (da sinistra) Walter Nicoletti, Lavinia Laiti, Michele Nardelli (Sala Alberto Perini, 23 maggio).

zazione della giornata della sostenibilità con le scuole.

Il Circolo, che è tra i fondatori del progetto “Comunità Amica”, promuoverà un corso rivolto a giovani e adolescenti per la realizzazione di murales, presenterà lo spettacolo “Geometrie di solitudine” messo in scena dal CFP ENAIP di Villazzano e concorrerà nelle ricerche del Laboratorio Memorie sulla piccola e media industria a Mattarello, seconda tappa del percorso avviato lo scorso anno con la mostra e il patrocinio della pubblicazione del libro “Boteghe e boteghéri a Mattarello dal Secondo dopoguerra agli anni Ottanta”.

*Sabato 1 giugno Papa Francesco ha ricevuto in udienza speciale il popolo delle ACLI nell’Aula Paolo VI della Città del Vaticano. L’incontro ha segnato l’inizio dei festeggiamenti per l’80° anniversario, un traguardo significativo per l’Associazione che, dalla sua fondazione, si impegna per promuovere i valori del lavoro, della solidarietà e della giustizia sociale. Nell’esprimere parole di gratitudine e di incoraggiamento per continuare e migliorare la nostra presenza sul territorio, Papa Francesco ha sottolineato delle ACLI queste caratteristiche: 1. stile popolare: si tratta non solo di essere vicini alla gente ma di essere e sentirsi parte del popolo. Significa vivere e condividere le gioie e le sfide quotidiane della comunità; 2. stile sinodale: lavorare insieme, collaborare per il bene comune è fondamentale. Lo stile sinodale è testimoniato dalla presenza di persone che appartengono a diversi orizzonti culturali, sociali, politici e anche ecclesiali; 3. stile democratico: la fedeltà alla democrazia è, da sempre, un tratto distintivo delle ACLI. Oggi ne abbiamo tanto bisogno. Democratica è quella società in cui c’è davvero un posto per tutti, nella realtà dei fatti e non solo nelle dichiarazioni e sulla carta; 4. stile pacifico, cioè da operatori di pace. In un mondo insanguinato da tante guerre, si traduce in impegno e preghiera per la pace: «le ACLI siano voce di una cultura della pace, uno spazio in cui affermare che la guerra non è mai “inevitabile” mentre la pace è sempre possibile; e che questo vale sia nei rapporti tra gli Stati, sia nella vita delle famiglie, delle comunità e nei luoghi di lavoro»; 5. stile cristiano: è la sintesi e la radice che anima tratta della sintesi e della radice che contraddistingue e rinnova l’impegno degli aclisti attenti a raccogliere le sfide del tempo presente.

FABRIZIO DALPRÀ

PERSONE & INCARICHI



Stefano Tamanini è stato riconfermato per un secondo mandato alla presidenza della Sezione SAT APS e, con lui, sono stati riconfermati quasi tutti i componenti il direttivo uscente. Il nuovo consiglio in carica per il biennio 2024-25 risulta composto da Stefano Tamanini, presidente; Stefano Rigolon, vicepresidente; Eliana Gozzer, segretaria; Tiziano Goller, cassiere; Gabriele Coser, Enrico Ferrari, Mariano Ferrari, Silvia Franceschini, Fabio Guadagnin, Sergio Robbiati, Luca Tamanini, Marco Tessadri ed Elia Trenti, consiglieri; Giorgio Tamanini e Franco Tessadri, controllori interni del bilancio sezionale.

La Filodrammatica Arca di Noè si è data un nuovo direttivo e ha riconfermato alla presidenza Luciano Zendron, fondatore e regista dal 1995, con Milena Di Camillo vicepresidente, Sonia Tambosi, Lorenza Nardelli e Maurizio Francescon, consiglieri. Dopo lo smarrimento causato dal

Covid, il laboratorio teatrale promosso dall’Arca nel 2022 vide la partecipazione di ben ventidue persone e di queste cinque sono rimaste nell’organico e con alcune attrici “storiche” hanno messo in scena «En cafedìn al bar déla Bèa», due serate a Mattarello, otto uscite in provincia e già una richiesta per la prossima stagione il primo settembre a Viarago. E a marzo un riconoscimento più che apprezzato: il premio del gradimento del pubblico nell’edizione 2024 de “La Vetriana del Teatro CoFAs”.



PACHAMAMA, GRACIAS POR...



Dal 2003 l'Associazione Pachamama Madre Terra OdV sostiene processi di sviluppo in alcune *Comunidad* indigene sulla Cordigliera Andina in Ecuador. In collaborazione con le organizzazioni locali, elabora e finanzia programmi nel campo dell'istruzione e della formazione, dell'assistenza ad anziani e minori orfani, del sostegno alimentare; sostiene la realizzazione di infrastrutture nel settore scolastico, assistenziale e produttivo; promuove l'imprenditorialità femminile, generando un impatto positivo sullo sviluppo e sulle politiche sociali. Quando Pachamama iniziò i primi contatti le *Comunidad* versavano in situazioni di povertà ed emarginazione dolorose ma tra la popolazione si respirava la volontà e la speranza di un riscatto e di un cambiamento. Oggi la situazione si è fatta ancora più tragica, perché dilaga una rassegnazione senza speranza: scelte di politica economica marcatamente neolibériste del governo centrale e una grave crisi energetica hanno trascinato l'Ecuador in una disastrosa situazione che non ha precedenti e che ha accentuato le disuguaglianze con la riduzione e la cancellazione di diritti fondamentali delle persone. In questa situazione Pachamama intende continuare a dare una mano alle *Comunidad* che ha incontrato negli anni e a farlo implementando i progetti in es-

sere per il sostegno economico ai giovani in età di studio che non hanno le risorse necessarie per continuare, ai disabili e anziani privi di alimentazione e accesso alle cure mediche, a minori con handicap cognitivi e comportamentali che presentano ritardi o lacune nella crescita. Per il biennio 2024-25 Pachamama ha individuato questi obiettivi: il finanziamento di programmi di assistenza ai minori ospiti della Casa Famiglia gestita dalla *Fundacion Cristo de la Calle* ad Ibarra (copertura delle spese per terapie motorie, cognitive e psicologiche, terapie di sviluppo del parlato e dello scritto, acquisto di articoli sanitari e per la ginnastica medica e di materiale didattico); il sostegno del percorso scolastico di diciotto studenti della comunità di Pambamarca (pagamento delle rette scolastiche, fornitura di materiale didattico e di abbigliamento); l'assistenza di 15 nuclei familiari con anziani o disabili nelle comunità di Pambamarca e Pambamarquito (consegna di pacchi alimentari, medicinali, contributo per assistenza medica). Pachamama ringrazia la comunità di Mattarello e quanti sostengono i suoi progetti, offrendo collaborazione e solidarietà. Solo assieme possiamo occuparci di tante persone per migliorare la loro qualità di vita.

LIVIO BRIDI

Associazione PACHAMAMA Madre Terra OdV
Via Brolio 4 - 38121 TRENTO
info@pachamama.tn.it - tel. 333 7559121



Per sostenere l'Associazione:
Bonifico bancario causale: Erogazione liberale per progetti emergenza Ecuador
CASSA DI TRENTO IT24Q0830401807000007316348
UNICREDIT IT52J0200801803000040067054

Donazione 5XMILLE: apporre la firma nel riquadro inerente al sostegno del volontariato specificando il numero di codice fiscale 96065310227



LA FALEGNAMERIA DEL PUNTO D'INCONTRO

La Cooperativa sociale Punto d'Incontro ha trasferito da via Maccani in via della Cooperazione il proprio laboratorio di falegnameria dotato di attrezzature per la lavorazione del legno, il restauro, la produzione di manufatti e artigianato artistico. Allestito in spazi ampi, il laboratorio è un luogo dignitoso, dedicato alla formazione, al lavoro, all'accompagnamento fuori dalla strada e al supporto delle persone con fragilità diverse e dei senza fissa dimora. Avviata nel 1980 da don Dante Clauser, che aveva aperto il centro di accoglienza in via Travai, spostata negli anni in sedi diverse, la falegnameria è «una metafora perfetta delle trasformazioni che la Cooperativa vorrebbe attivare»: qui si lavora il legno per costruire mobili nuovi ma si restaurano anche mobili vecchi, e anche il legno scartato, se viene trattato e curato, può essere recuperato e vivere una seconda vita. L'ospite, cioè, viene coinvolto in un percorso di formazione e interazione con gli operatori, assimila i prerequisiti lavorativi, sviluppa manualità, senso di responsabilità, cresce in autostima e autonomia.

Alla cerimonia di inaugurazione tenutasi venerdì 24 maggio sono intervenuti con il presidente Osvaldo Filosi e il direttore Mattia Civico, l'assessore provinciale Mario Tonina e il sindaco Franco Ianeselli al quale è toccato l'onore del taglio del nastro. Nell'atrio del laboratorio una statua in legno di cirmolo della scultrice di Praso Antonella Grazi ricorda padre Fabrizio Forti per tanti anni presenza costante e preziosa nel laboratorio.



Monica Artenatura nasce nel dicembre 2020 dall'unione di due grandi passioni che l'accompagnano da quando era bambina: l'arte, con tutte le sue sfumature di colori e forme, e la natura, da sempre per lei fonte di ispirazione e connessione con la bellezza del Creato. Quello che più le piace dell'arte è la possibilità di poter esprimere liberamente la creatività, le emozioni e, quindi, sé stessa, e lei ha scelto di farlo attraverso l'acquerello e la pirografia. Acqua e fuoco, due elementi naturali essenziali che bene esprimono l'amore di Monica Franceschini per la Madre Terra e la sua gratitudine per la Vita.

Mattarello Valsorda Notizie - Notiziario della Circoscrizione di Mattarello

Anno XXVIII - N. 56 - Giugno 2024 - 2.800 copie - Diffusione gratuita - Registrazione del Tribunale di Trento N. 962 del 6 giugno 1997
Direttore: Alessandro Nicolli - Direttore responsabile: Marco Bridi - Redazione: Marco Bridi (coordinamento editoriale) - Fabrizio Dalprà - Lorena Bridi - Matteo Piccolotto - Fotografie: Marco Perini - Grafica e stampa: Litografica editrice Saturnia Trento