

“LA FAVOLA DEI MIEI NONNI - IL MIO NONNO È UN NONNO DA FAVOLA”

EDITORIALE

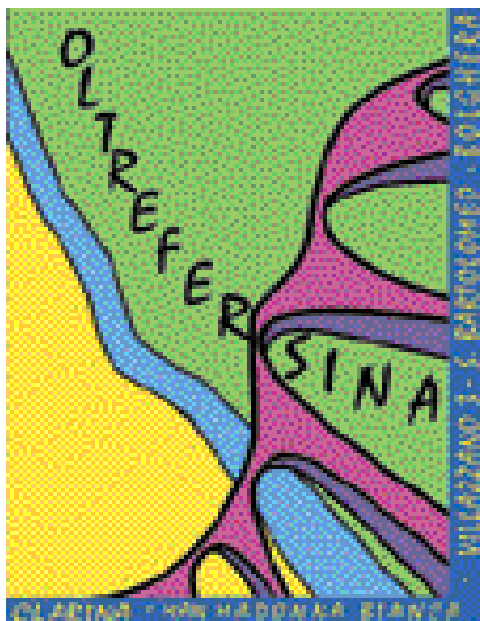

In questo numero del giornalino, predisposto come sempre dal Comitato di Redazione al quale vanno i più sentiti ringraziamenti per il lavoro eseguito, abbiamo voluto riproporre la pagina di presentazione dei consiglieri dato il parziale rinnovo del consiglio a seguito di alcune dimissioni e abbiamo voluto dedicare un importante spazio alle commissioni di lavoro sia per il prezioso lavoro svolto sia per evidenziare i cambiamenti che in esse ci sono stati nel corso di questi quattro anni di legislatura.

E' l'occasione per me di ringraziare sia quei consiglieri che, per un motivo o per l'altro, hanno dovuto abbandonare il loro impegno sia quelli che hanno accettato di subentrare dando la loro piena disponibilità a collaborare e ad agire per il bene della propria circoscrizione. Nello stesso modo mi preme, come ho già fatto in occasione della relazione in consiglio sull'attività svolta nel 2002, sottolineare il contributo positivo fin qui avuto dai consiglieri che hanno spesso saputo fronteggiare sedute impegnative sia dal punto di vista qualitativo degli argomenti affrontati sia dal punto di vista quantitativo delle ore spese per le (tante) serate.

Andrea Robol

Presidente della Circoscrizione Oltrefersina



La Circoscrizione, in occasione della festa popolare di Villazzano Tre, ha ideato un concorso di favole per bambini aperto ai nonni dal tema “Ciò che sogna un bimbo diventa verità in cielo, se sogna amore, gioia, serenità e pace diventa dovere per gli uomini realizzarne i sogni.”

L'iniziativa ha avuto un notevole successo di partecipazione con la realizzazione di ventotto racconti che sono stati visionati da una giuria composta fra gli altri anche da maestre delle scuole materne ed elementari della circoscrizione. Il Presidente della Repubblica ha inviato un telegramma per complimentarsi con l'iniziativa.

La migliore, premiata in occasione della festa di Villazzano Tre, è risultata quella scritta

INCONTRI CON L'ARTE

“Incontri con l'arte” era il titolo dell'iniziativa promossa dalla Circoscrizione Oltrefersina e tenutasi nella sala di Madonna Bianca che ha visto come protagonisti Anita Anibaldi con la mostra “Tra Grafica e Pittura, il segno nell'anima” e Antonello Serra con “Visioni del profondo”.

da Bruno Svaldi di Baselga di Pinè dal titolo “La storia di Chico galletto da campanile”. Un riconoscimento speciale è stato attribuito alla fiaba “Le bolle di sapone” scritta da Angela Piccinelli di Trento.

Si è ritenuto di valorizzare la partecipazione della persona più anziana con la consegna di una targa con inciso lo stemma della circoscrizione. Il sig. Mario Baldessari con i suoi 95 anni è un ospite della Casa di riposo di Villa O' Santissima che ha dato prova di grande interesse per la narrazione scrivendo per l'occasione ben due favole.

Si desiderano ringraziare per aver fatto parte della giuria, oltre a Luigi Feller presidente della commissione “Giovani e Scuola” della circoscrizione e a Giuseppe Carmeci, ideatore dell'iniziativa, le maestre: Arnoldi Flavia (scuola materna S. Antonio); Bridi Grazia (scuola materna di Madonna Bianca); Mazzarano Annamaria (scuola elementare Clarina); Mosna Lorenza (Scuola materna di Villazzano Tre); Paolazzi Gabriella (scuola elementare di Madonna Bianca); Pontalti Maria (scuola elementare Clarina); Regensburger Pia (scuola materna Crosina Sartori); Zanini Manuela (scuola materna “Piccolo Mondo”).

Componenti del Consiglio circoscrizionale

MAGGIORANZA



Robol Andrea - Civ. Margh.



Biasioli Adelio - Civ. Margh.



Dalponte Renato - Civ. Margh.



Feller Luigi - Civ. Margh.



Gilmozzi Mauro - Civ. Margh.



Groff Marco - Civ. Margh.



Lombardo Emanuele - Civ. Margh.



Speri Flavio - Civ. Margh.



Alimonta Claudia - Soc. Dem.



Tamanini Carlo - Verdi



Groff Luciano - DS



Ferrara Francesco - DS



Redolfi Bruno - DS



Purin Lorenzo - DS

MINORANZA



Penner Cristina - C.-Upd



Reggio Alessandro - Civic. Buon.

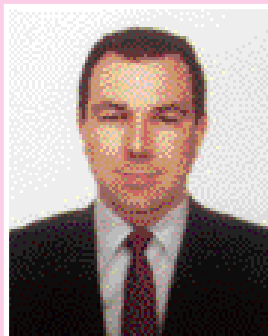

Pegoretti Marco - Forza It.



Menini Giovanni - Forza It.



Degasperi Diego - A.N.



Botto Sandro - A.N.

Presidente Circoscrizione

Andrea Robol

Vicepresidente

Lorenzo Purin

Ufficio presidenza

Francesco Ferrara

Cristina Penner

Composizione del consiglio circoscrizionale

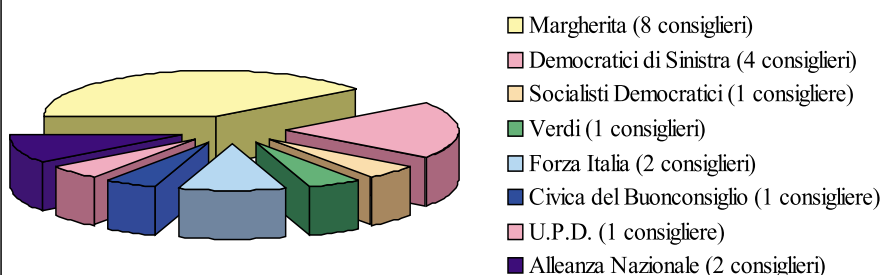

COMMISSIONE GIOVANI, SCUOLA ED ISTRUZIONE

Nel periodo trascorso dalla istituzione di questa commissione ad oggi, diverse persone hanno dato il loro importante contributo allo studio e alla realizzazione dei progetti, grandi e piccoli, pensati per il mondo giovanile. Alcuni hanno poi intrapreso altre strade ed il mio ringraziamento va ad Andrea, Maria Pia, Fabio e Maria Rita. Agli attuali componenti non serve il mio incitamento, essi sono sempre presenti ed attivi. La nostra circoscrizione, una delle tre cittadine, soffre di una mancanza di identità radicata. Le famiglie “vivono” i quartieri, usano i servizi presenti, usufruiscono delle attività commerciali. Per i giovani questo ragionamento non sempre vale, essi si spostano verso il centro, in cerca di attrattive che qui, evidentemente, non trovano. Il nostro compito è, sarebbe, quello di raccogliere le aspettative e, dove possibile, cercare di dare risposte. Anche per questo, nell'autunno scorso, abbiamo sottoposto all'attenzione degli adolescenti un questionario, a cui è poi seguita una serata di “contatto” diretto in aprile. L'interesse riscontrato ci ha dato soddisfazione e darà frutti. Finora il nostro “lavoro” ha prodotto varie iniziative e non sto qui a fare un elenco barbosissimo ma alcune, le più significative, meritano alcune righe. Ad inizio anno sono stati organizzati due o tre incontri pubblici su temi d'attualità e d'interesse generale. Abbiamo parlato di Ecstasy, di alimentazione nelle mense scolastiche, di prevenzione pediatrica, di disagio giovanile, di alcool, di pensioni integrative ecc. In primavera spazio a temi unici e concorsi quali: “Arriva l'Euro”, “Raccolta differenziata dei rifiuti”, “Crea il nostro stemma”, “La Favola dei miei nonni”, il sondaggio menzionato prima, “Stasera parlo io, la parola ai giovani”. Nell'estate ecco la Colonia Diurna Estiva, da me fortemente voluta, concretizzata con l'apporto determinante del Comitato Oltrefersina e della Cooperativa La Bussola. In autunno pronti con il Gio-

cafilm, intrattenimento per bambini entusiasti, giunto all'11° edizione. Grande importanza abbiamo dato ai rapporti con le realtà presenti nella circoscrizione. Consolidato quello con il Comitato Oltrefersina, in evoluzione col Villaggio SOS, timido con i gruppi parrocchiali, sempre più stretto con l'Istituto Comprensivo TN 4, che rappresenta quasi per intero l'universo della scuola dell'obbligo nella nostra circoscrizione. Un nostro cruccio, e proviamo a porvi rimedio, è l'assenza di un collegamento diretto tra noi e giovani volenterosi che ci stimolino, ci aiutino e ci indichino obiettivi ambiziosi. Vorremmo creare un piccolo ma compatto gruppetto di amici i cui consigli saranno preziosi; a chi ora ci legge, diciamo: **FATEVI AVANTI**. Mettetevi in comunicazione con l'ufficio di segreteria, o cercate me, l'impegno non sarà affatto gravoso e la paga sarà veramente assente, ma avrete sicuramente qualche bella soddisfazione personale!

Luigi Feller

Presidente Commissione

COMMISSIONE GIOVANI, SCUOLA, ISTRUZIONE

PRESIDENTE:	FELLER LUIGI
VICEPRESIDENTE	REGGIO ALESSANDRO
COMPONENTI:	ANDERLE SERGIO
	ANDREATTA GIORGIO
	CHISTE' LUCIANO
	DALPONTE RENATO
	LEONARDI MARIKA
	MANTI FRANCESCO
	REDOLFI LORENZO
	TASIN DANIELA

COMMISSIONE TERRITORIO, AMBIENTE, URBANISTICA, VIABILITÀ E VERDE PUBBLICO

Il Giornalino della Circoscrizione mi consente di poter pubblicamente ringraziare i Componenti della Commissione Urbanistica, i quali, in poco più di tre anni e mezzo, si sono riuniti per ben 23 volte per esprimere pareri (pista ciclabile di collegamento tra Via Marsala e Via Fersina, sottopasso ferroviario di Via Marsala e realizzazione di nuovo marciapiede sulla stessa strada, Studentato Universitario, bocciodromo di Via Fermi, barriere antirumore, rotatorie di Via Fermi - Viale Verona, Piazza Vicenza e di Madonna Bianca) e discutere di viabilità, piani guida, aeroporto, onde elettromagnetiche, Variante al PRG, Revisione al PRG etc. Non poco, se si considera il tempo Loro dedicato alla Circoscrizione ed alla vita di comunità.

Con altri Presidenti di Commissioni mi sono fatto promotore per cercare di modificare il Disciplinare che regola le Commissioni stesse, con l'auspicio di poter “allargare” il numero dei Componenti. Esso era lo strumento idoneo teso a consentire la piena rappresentatività di tutti i quartieri della Circoscrizione (Bolghera, Clarina, Madonna Bianca, S. Bartolomeo, Stella di Man e Villazano Tre). La modifica al Disciplinare, deliberata dal Consiglio Circoscrizionale, ha certificato l'aumento fino a 13 unità il numero dei Componenti della Commissione Urbanistica, che, molto opportunamente, ci ha consentito di coprire i quartieri prima non rappresentati e di sostituirne alcuni “poco” presenti.

Dalla Commissione è stato svolto un enorme mole di lavoro che ci

ha consentito di studiare, vagliare e produrre iniziative per il Consiglio Circoscrizionale, assolvendo quindi il compito per cui, alla pari delle altre, è stata istituita.

Motivo di orgoglio, per il sottoscritto, è di collaborare e lavorare con questi Componenti “volontari”, i quali, oltre all'impegno, dimostrano elevata qualità intellettuale e propositiva. Grazie davvero a tutti.

Emanuele Lombardo

Presidente Commissione

COMMISSIONE TERRITORIO, AMBIENTE, URBANISTICA, VIABILITÀ E VERDE PUBBLICO

PRESIDENTE:	LOMBARDO EMANUELE
VICEPRESIDENTE	TAMANINI CARLO
COMPONENTI:	ANIBALDI ANITA
	BAZZANELLA STEFANO
	BORZAGA ALESSANDRO
	CIURLETTI LUCIA
	GILMOZZI MAURO
	GROFF LUCIANO
	LUTEROTTI LIDIA
	MALACRIDA NEREO
	PEGORETTI MARCO
	POLITO NICOLA
	RAVANELLI FABI

COMMISSIONE ATTIVITÀ ECONOMICHE

Il 21 gennaio 2003 la Commissione Attività Economiche si è riunita presso la sala circoscrizionale di Madonna Bianca con gli operatori commerciali del quartiere al fine di discutere la situazione commerciale e le prospettive per il futuro.

Alla riunione erano presenti l'assessore allo Sviluppo Economico e Turismo del Comune di Trento dott. Franco Grasselli, il Presidente della Circoscrizione "Oltrefersina" dott. Andrea Robol, il Presidente dei Supermercati Trentini Sait dott. Giorgio Fiorini, il dott. Maurizio Agostini presidente delle Farmacie Comunali di Trento, la signora Mercedes Bortolotti presidente del circolo anziani di Madonna Bianca nonché tutti gli operatori commerciali di Piazzale Europa.

Per motivi di sintesi redazionale si riportano alcuni interventi che risultano esaustivi per comprendere il clima in cui si è svolto l'incontro ma soprattutto le prospettive future per l'attività commerciale del quartiere.

- L'Assessore dott. Franco Grasselli auspica fin da subito una stretta collaborazione tra le varie realtà nel quartiere (Farmacia, supermercato, pizzeria, giornalaio, Banca di Trento e Bolzano e biblioteca).
- Il dott. Maurizio Agostini, Presidente delle Farmacie Comunali, precisa che non si sono spostati al Big Center in quanto il Consiglio Comunale di Trento ha dato parere contrario al trasferimento accogliendo il parere del Consiglio Circoscrizionale "Oltrefersina".
- L'attuale farmacia necessita di ristrutturazione e auspica che i residenti per le loro necessità si rivolgano alla farmacia del quartiere.
- I proprietari della rivendita di giornali e tabacchi vorrebbero, se possibile, spostarsi nelle vicinanze dell'entrata del supermerca-

to, soluzione gradita anche dai dipendenti della Farmacia comunale.

- Il dott. Giorgio Fiorini presidente del Sait, illustra la funzione ed il ruolo commerciale del superstore, punto di vendita di grandi volumi merceologici, destinato ad una clientela che arriva anche da fuori città, mentre il supermercato Sait di Madonna Bianca denominato "del vicinato" offre un servizio limitato ad una clientela "locale". Conferma che l'esercizio commerciale non chiuderà, ma si aspetta un positivo riscontro, specialmente da parte della clientela tradizionale del quartiere. E' molto compiaciuto della presenza attorno ad un unico tavolo degli operatori commerciali presenti a Madonna Bianca: questo è un primo passo per una fattiva collaborazione.
- Il Presidente della Circoscrizione dott. Andrea Robol ritiene molto costruttiva la serata sia per le questioni trattate e le problematiche sollevate, che l'inizio di un percorso comune tra le realtà del quartiere e la Circoscrizione.

Francesco Ferrara

Presidente Commissione

COMMISSIONE ATTIVITÀ ECONOMICHE

PRESIDENTE:	FERRARA FRANCESCO
VICEPRESIDENTE	PURIN LORENZO
COMPONENTI:	FELLER LUIGI
	IOVINE LUIGI
	PAVANELLI MARCO
	PIETRIBIASI LUCA
	PISONI SUSANNA
	TRENTI GIOVANNI
	VILLOTTI CLAUDIO

COMMISSIONE ATTIVITÀ CULTURALI, RICREATIVE, SPORTIVE

E' composta da nove persone e si propone di discutere delle questioni ad essa assegnate dal Consiglio, promuove e gestisce iniziative di tipo culturale, ricreativo, sportivo e del tempo libero.

In passato si è occupata di dar vita al Comitato delle associazioni dell'Oltrefersina, il quale organizza, insieme alla circoscrizione, manifestazioni e progetti importanti nonché di qualità, tipo la festa dell'Oltrefersina, la colonia estiva diurna per ragazzi, i corsi di vario tipo in via Coni Zugna e la festa del quartiere di Villazano Tre. La commissione direttamente si occupa di programmare gli spettacoli di "Trento Estate in Oltrefersina" e di promuovere cicli di cineforum.

In forma indiretta organizza corsi di computer, nuoto ed altre interessanti iniziative.

Il principio che ha sempre ispirato la nostra attività è la partecipazione, cioè il rendere possibile una serie di percorsi culturali e ricreativi il più vicino possibile alla gente.

Al di là di un consolidato rapporto con le varie associazioni siamo aperti nei confronti di chiunque voglia proporre e gestire con noi nuove e valide iniziative per la comunità, sapendo che la circoscrizione può disporre a tal fine di tre sale.

Il piano culturale della città di Trento, che nella sua stesura ha coinvolto la quasi totalità di Enti, Organismi e Associazioni della città, si prefigge di razionalizzare l'offerta culturale sul territorio. Per noi ciò costituisce il punto di partenza per mettere in contatto il più alto numero di cittadini con quel patrimonio enorme rappresentato da Musei, Biblioteche, Università, Associazioni, Centro Servizi Culturali, Conservatori, scuole musicali, Enti ecc.

Il piano culturale prevede che parte di questa offerta venga svolta nelle circoscrizioni e noi cercheremo di promuovere percorsi che facilitino ai cittadini della nostra zona la fruibilità dei vari eventi culturali e scientifici che vengono offerti dalla nostra città e dalla Provincia.

La commissione è sempre aperta anche a nuove persone disposte a spendere parte del proprio tempo per contribuire a far crescere un'identità di comunità nei nostri quartieri.

Bruno Redolfi

Presidente Commissione

COMMISSIONE ATTIVITÀ CULTURALI, RICREATIVE, SPORTIVE

PRESIDENTE:	REDOLFI BRUNO
VICEPRESIDENTE	PURIN LORENZO
COMPONENTI	CAPARELLI MARIO
	DAPPIANO EUGENIO
	LARATTA WALTER
	LUTEROTTI LIDIA
	PELELLA NUNZIO
	TISO FERNANDA

COMMISSIONE ATTIVITÀ SOCIALI, ANZIANI, SANITÀ

Con molto piacere si informa che la Commissione Attività Sociali, Anziani, Sanità intende continuare nel suo ruolo istituzionale, in particolare nella sensibilizzazione alle problematiche inerenti la salute nel suo insieme, a quelle delle persone con disabilità nonché quelle relative alle necessità e ai bisogni degli anziani. L'azione centrale della Commissione sarà certamente la continuazione della collaborazione con l'Amministrazione comunale con una funzione di controllo, di stimolo, di coordinamento ma allo stesso tempo cercando e individuando, in particolar modo, le modalità di attuazione del Piano sociale entro i confini di competenza della Circostrizione Oltrefersina. Un punto che ci interessa sviluppare riguarda l'organizzazione, in collaborazione con l'Azienda sanitaria, di corsi con prove dimostrative per quanto concerne il soccorso sanitario in generale, possibilmente partendo da quello domestico ed arrivando a quello stradale.

Il nostro impegno sarà rivolto alle persone cosiddette "svantagiate", persone portatrici di handicaps, sia fisico che psichico, alle problematiche che li riguardano con particolare attenzione all'effettiva applicazione delle normative riguardanti l'eliminazione delle barriere architettoniche.

Marco Groff
Presidente Commissione

COMMISSIONE ATTIVITÀ SOCIALI, ANZIANI, SANITÀ

PRESIDENTE:	GROFF MARCO
VICEPRESIDENTE	BIASIOLLI ADELIO
COMPONENTI:	CALZA FEDELE
	PONTALTI GIULIANA
	ROAT DARIO
	SPERI FLAVIO
	TOVAZZI LUIGI

ULTIME NOTIZIE DAI QUARTIERI

VILLAZZANO TRE

Bretella di via Conci: Come noto l'intervento di messa in sicurezza della bretella e il miglioramento della situazione esistente su quella parte di via Conci rientrano nel progetto dei lavori di realizzazione del marciapiede lungo via Galassa. Approvato il progetto esecutivo, che abbiamo esaminato e sul quale abbiamo espresso parere positivo in una seduta del consiglio circostrizionale, siamo ora entrati nella fase della procedura espropriativa che, una volta terminata, consentirà di predisporre la gara d'appalto per fine 2004, con l'inizio dei lavori previsto per la primavera del 2005.

Ex campo da tennis di via Conci: È situato accanto all'edificio ex scuole medie Pasi ed ha ospitato, in questi ultimi tre anni, alcune serate di festa e divertimento per il quartiere organizzate dalla circostrizione in collaborazione con alcune associazioni.

E' nostra intenzione ottenere dal Comune la copertura del campo in modo tale che possa essere utilizzato anche in condizioni meteorologiche avverse.

Pista ciclo-pedonale: Insieme alla circostrizione di Villazzano abbiamo chiesto che si realizzi il prolungamento della ciclo-pedonale di Villazzano Tre fino al Bosco della Città.

Giardino Garbari (ex Villa Zelgher): E' stato inaugurato il 18 maggio scorso in occasione della festa di quartiere, organizzata dalla Circostrizione, dal Comitato associazioni dell'Oltrefersina e dal Comitato Festa di Villazzano Tre.



Via Bettini, area giochi

FOTO MONICA CONDINI

MAN-MADONNA BIANCA

Rotatoria viale Verona-via Menguzzato-via Degasperì: L'opera è stata inserita nel bilancio comunale 2003 per cui il progetto sarà finanziato e approvato entro fine anno. Dopo la fase degli espropri si potrà partire, nel corso del prossimo anno, con la gara d'appalto che individuerà la ditta incaricata della realizzazione di questa importante rotatoria. Se i tempi vengono rispettati i lavori dovrebbero quindi iniziare verso la fine del 2004.

Area giochi al bocciodromo di via Bettini: Alcuni giochi per bambini sono stati

installati presso l'area verde adiacente ai campi di bocce.

Illuminazione pubblica: Abbiamo dato recentemente parere favorevole al progetto di sostituzione degli attuali impianti di illuminazione pubblica nelle vie Bettini, Menguzzato, al Casteller.

Marciapiede di via Conci: Nel periodo estivo verrà realizzato il marciapiede in via Conci sul lato della "Casa del Sole": l'attuale pavimentazione in terra battuta sarà sostituita con una in conglomerato bituminoso per renderla pedonabile.

Da pag. 5

Area per cani: Da qualche mese è in funzione la nuova area cani situata all'incrocio fra via Marighetto e via Menguzato. Su segnalazione di alcuni frequentatori abbiamo chiesto che la fontanella d'acqua venga messa in funzione.

Piscina: L'inizio dei lavori dovrebbe avvenire, rispettati i tempi amministrativi, nel corso del mese di settembre. Il progetto prevede dodici mesi di lavoro senza considerare imprevisti di sorta (varianti, sospensioni motivate ecc.) ai quali vanno aggiunti i tempi per il collaudo finale.

Piazzale Europa: Per l'autunno sarà pronto un progetto di riqualificazione/abbellimento di Piazzale Europa. Contiamo di presentarlo, non appena possibile, in una serata pubblica nella sala circoscrizionale.



FOTO MONICA CONDINI

Via Fermi, bocciodromo

CLARINA

Bocciodromo di via Fermi: Stanno procedendo a ritmo serrato i lavori di realizzazione del nuovo bocciodromo al coperto.

Ricordiamo che sul lato opposto di via Fermi verrà realizzata una pista ciclabile che si congiungerà con quella esistente di via Degasperi.

Illuminazione pubblica: A breve partiranno i lavori per l'installazione degli impianti di illuminazione pubblica previsti nelle vie Frank, Gandhi, Einaudi, Gramsci, Clarina, Degasperi, viale Verona e pista ciclabile.

Marcia piede di via Einaudi: Nel corso dell'estate sarà rifatto e allargato il marciapiede, lato scuola materna, di via Einaudi in modo da garantire un comodo transito sia ai pedoni che alle carrozzine.

Via Gandhi: Nel corso dell'estate verranno rifatti gli attraversamenti pedonali in particolare quello all'altezza della chiesa di S. Carlo.

Via Gramsci: Lo scorso 12 maggio sono stati consegnati i nuovi alloggi ITEA.

Via Degasperi: E' stata predisposta una nuova bacheca informativa della circoscrizione all'altezza della fermata del-

l'autobus. Sono state installate tre nuove panchine.

S. BARTOLOMEO

Rotatoria viale Verona-via Fermi-via Olmi: Entro la fine dell'anno sarà indetta la gara di appalto e nella primavera del prossimo anno avranno inizio i lavori che consentiranno di risolvere i problemi legati a questo pericoloso incrocio.

Parco di via dei Tigli: una nuova altalena è a disposizione dei bambini che frequentano il parco.

Via Olmi: Dall'anno scorso è in funzione per iniziativa del Comune il "Centro Teatro Ragazzi e Giovani" presso la ex scuola elementare di S. Bartolomeo di via Olmi 24.

Case di via dei Tigli: L'intervento sulle c.d. "palafitte" è oggetto di studio e progettazione da parte dell'arch. spagnolo Busquets, incaricato dal Comune di predisporre la riqualificazione del quartiere in vista della prossima variante al P.R.G.

BOLGHERA

Via Marsala: Ai primi di giugno è prevista la gara di appalto per la realizzazione del sottopasso. I lavori inizieranno in autunno.

Marcia piede di via Gerola e largo Medaglie d'Oro: Nel periodo estivo saranno effettuati lavori di manutenzione sul marciapiede di via Gerola, lato farmacia, e su quello adiacente di largo Medaglie d'Oro.

Area verde attrezzata: Abbiamo avanzato la richiesta di attrezzare con giochi



FOTO MONICA CONDINI

Via dei Tigli, parco

per bambini un'area verde, di proprietà dell'Azienda sanitaria, dietro all'oratorio di S. Antonio, ravvisando la mancanza di un luogo specifico nel quartiere. Stiamo attendendo che la Provincia ci dia una risposta sulla possibilità di concedere l'area in comodato al Comune che garantirebbe l'allestimento dei giochi.

Scuola materna di S. Antonio: A settembre sarà inaugurata la nuova scuola materna di via Adamello.

Via Vicenza: Nel corso dell'estate sarà realizzato un intervento di riqualificazione dell'aiuola posta fra via Montello e via Vicenza in prossimità dell'uscita di via Gmeiner con l'eliminazione dell'attuale guard rail e la creazione di un passaggio pedonale. In questo momento si sta studiando la possibilità tecnica di facilitare la svolta a sinistra per via Gmeiner per chi proviene da Piazza Vicenza.



Via Adamello, scuola materna S. Antonio.

FOTO MONICA CONDINI

REVISIONE AL PIANO REGOLATORE GENERALE

La Revisione al Piano Regolatore Generale affidato all'arch. Bosquets verterà in larga parte su alcune macro-aree ubicate nel territorio della Circostrizione Oltrefersina.

Su proposta della Commissione Urbanistica, in data 5 Maggio 2003 il Consiglio Circostrizionale ha deliberato all'unanimità le necessità territoriali che si ritengono assolutamente importanti siano adottate.

Condizione essenziale per una buona riuscita di un Piano Regolatore Generale, è il principio che possono essere fatte delle ottime scelte d'ordine urbanistico, qualora, **contestualmente**, s'individuino idonee misure atte a non appesantire il traffico veicolare, ed anzi, in previsione di probabili future urbanizzazioni, anticiparne la risoluzione a fronte d'eventuali criticità, esistenti o future.

La nostra realtà territoriale, in presenza dell'Ospedale S. Chiara, del nuovo collegamento stradale tra la tangenziale e Via Degasperi, dell'apertura di grossi centri commerciali, del futuro insediamento degli ambulatori della Cassa Malati in Via Degasperi, degli Uffici della Questura in Viale Verona, della nuova struttura della RSA e dello Studentato Universitario sono sicure fonti d'ulteriore aggravamento del traffico veicolare già di per se al limite del "collasso".

Per tali ragioni, nel motivare le esigenze dei quartieri della Circostrizione, ad elevate densità abitative e ad alto tassi di traffico veicolare, il Consiglio Circostrizionale ha Deliberato le seguenti imprescindibili proposte:

1. realizzazione di una nuova strada ad ovest della Ferrovia del Brennero di collegamento tra la nuova rotatoria di località Trentinello e la zona estrema sud della città, in prossimità della prevista nuova rotatoria di Madonna Bianca (in caso positivo, occorre prevederne il cambio di destinazione al P.R.G. delle aree interessate);
2. demolizione delle attuali residenze denominate "palafitte" in S.

Bartolomeo e contestuale ricostruzione di edifici votati ad edilizia agevolata integrati con opportuni spazi da destinare ad aree verdi, del tipo quartiere giardino, con disponibilità di parcheggi (superficie interessata di ca. 13.000 mq.;

3. Collegamento a raso ed in sicurezza tra i versanti ad est ed ovest di Viale Verona e di Via Degasperi;
4. Aree Distretto Militare (superficie interessata di ca. 73.000 mq.) con uso esclusivo da destinare per pubblica utilità previa realizzazione di:
 - a.) un Polo Scolastico, in sostituzione di quelli esistenti (Scuola Media d'Arte e Scuola Media Dante Alighieri) che possano favorire la centralità nei quartieri di Scuole ricettive;
 - b.) destinazione degli attuali edifici delle Scuole Medie d'Arte, Dante Alighieri ed aree connesse, per le esigenze dell'Università di Trento – relativamente vicini al costruendo Studentato Universitario, a servizio del quale, peraltro, è prevista una fermata della metropolitana di superficie;
 - c.) una piazza in naturale prosecuzione con il piazzale della Parrocchia del S. Cuore con annesse aree sportive, mercato rionale e spazi per le attività ludiche dei giovani e dei bambini;
 - d.) un edificio di valenza comunale da destinare a "Casa della Cultura" del tipo di quelle esistenti in Austria e Germania "Haus der Kultur" nella quale, oltre all'attività promozionale dell'Ente Pubblico possano trovare spazio tutte le forme dell'associazionismo, spazi per mostre, sala polifunzionale, uffici per associazioni, sale riunioni etc.;
5. Aree ex Lenzi: (superficie interessata di ca. 95.000 mq.) cambio di destinazione in B2, B3 e B4 (zone edificate di integrazione e completamento) o, in alternativa, in C2 e C3 (zone di espansione di nuovo impianto) che consentano, sulla base di piani attuativi, la realizzazione di una volumetria ad altezza limitata (max

Da pag. 7

13,50 mt. per copertura a falda) ed un indice di fabbricabilità max di mc/mq. pari a 2,5;

6. *Identificazione di idonea area per la realizzazione di una Piazza* nel quartiere della Clarina tale da favorire la giusta aggregazione tra i residenti (piazzale Poli, aree ex Lenzi) purché adeguatamente strutturata per essere “vissuta”;
7. *Aree in località Stella di Man:* (superficie interessata di ca. 38.000 mq.) si propone il cambio di destinazione da D4 (zone per laboratori di ricerca e per attività produttive ad elevato contenuto di ricerca scientifica) in B2, B3 e B4 (zone edificate di integrazione e completamento) o, in alternativa, in C2 e C3 (zone di espansione di nuovo impianto) che consentano sulla base di piani attuativi, connessi al comparto ed a eventuali altre aree disponibili, la realizzazione di una volumetria ed altezza limitata (max 13,50 mt. per copertura a falda) ed un indice di fabbricabilità max di mc/mq. pari a 2,5 per la realizzazione di:
 - a.) infrastrutture private che destini per pubblica utilità spazi per ambulatori e servizi, locali di ritrovo per associazioni etc.;
 - b.) parco giochi per bambini, verde pubblico, insediamenti abitativi, valorizzazione della roggia esistente;
 - c.) parcheggi e nuova viabilità di collegamento con l’area spor-

tiva delle Ghiarie e con la strada provinciale.

8. *Distribuire in modo equo* e su tutto il territorio comunale le aree destinate ad edilizia agevolata e, quindi, limitare in futuro nel territorio circoscrizionale, ulteriori edificazioni ITEA per non creare quartieri ghetto.

Per ultimi, ma non perché i meno importanti, il Consiglio Circo-scrizionale dell’Oltrefersina si è riservato di impegnare la Giunta Comunale sul diritto di poter formulare, in tempi medio - brevi:

- a. *le proposte atte ad individuare il futuro utilizzo delle volumetrie e delle aree oggi occupate dall’Ospedale S. Chiara;*
- b. *le valutazioni in merito all’individuazione della futura destinazione d’uso delle aree oggi occupate dalla Cantina Sociale “Meridiana” di Via Fermi.*

Le proposte di cui sopra, deliberate dalla Circo-scrizione Oltrefersina, sembrano le più razionali in ordine alle disponibilità delle aree ed idonee per non “appesantire” ulteriormente la qualità di vita e di servizi dei residenti dei quartieri a sud della città.

L’auspicio è che l’Urbanista, la Giunta ed il Consiglio Comunale ne assecondino le esigenze.

La cosa certa, sulla quale **non** nutriamo il minimo dubbio è che i nostri residenti non hanno la velleità di vedere i loro quartieri ulteriormente urbanizzati.

Emanuele Lombardo

Presidente Commissione Urbanistica

ASSEMBLEE PUBBLICHE: AEROPORTO CAPRONI

Il 7 Aprile scorso, a Mattarello, organizzata dalla nostra Circo-scrizione e da quella di Mattarello si è tenuta un’Assemblea Pubblica sull’importante problema dell’Aeroporto Caproni, alla presenza dell’Assessore Provinciale ai Trasporti Silvano Grisenti e dell’Assessore all’Urbanistica del Comune di Trento, Vicesindaco Alessandro Andreatta.

L’Assemblea era stata richiesta dalle due Circo-scrizioni per capire la posizione di Provincia e Comune circa la possibilità di ampliamento dell’area aeroportuale e/o dell’attivazione di voli giornalieri insistentemente ipotizzati a mezzo stampa dal Presidente del Caproni S.p.A.

L’Assessore Grisenti:

- ha illustrato i provvedimenti assunti per aumentare le misure di sicurezza impartite dalle Autorità Aeronautiche;
- ha assicurato non esservi in programma alcun allungamento della pista;
- ha ribadito la necessità della messa a norma dell’aeroporto che peraltro consente alla comunità trentina di avvalersi degli importanti servizi forniti dalla protezione civile e dal 118;
- ha illustrato il programma del Provincia di sostituire tutti gli elicotteri in servizio con altri maggiormente attrezzati;
- ha confermato che la Provincia Autonoma di Trento non ha intenzione di farsi carico dell’eventuale attivazione di voli passeggeri.

Ha tuttavia anche detto che eventuali iniziative private non potrebbero essere scoraggiate.

Il Vicesindaco Andreatta ha rassicurato i presenti, molti dei quali proprietari dei terreni, sul fatto che né la Variante anticipatoria del 2002, né la prossima Revisione al PRG prevedono cambi sostanziali di destinazioni d’uso delle aree che possano favorire l’ampliamento della pista.

L’impressione è che, in qualche modo, anche se pubblicamente non ufficializzata, vi siano i cosiddetti “poteri economici” ed alcune categorie imprenditoriali che spingono fortemente per l’apertura al traffico.

I Consiglieri di entrambe le Circo-scrizioni, considerata la vicinanza della pista al centro abitato, hanno espresso netta contrarietà all’ipotesi di commercializzazione dell’aeroporto di Mattarello, spiegandone i motivi e le ragioni:

- motivi di sicurezza per l’estrema vicinanza dell’aerostazione al centro abitato;
- contrarietà al fatto che i decolli debbano avvenire da sud verso nord e, al contrario, gli atterraggi da nord verso sud: nelle operazioni di decollo ed atterraggio i velivoli saranno a poche decine di metri di altezza da Stella di Man, scarichi di carburanti e rumori;
- visti i risultati dell’aeroporto di Bolzano e l’elevato costo dei biglietti, non sono ammissibili e giustificabili investimenti che dovranno essere poi pianificati dall’Ente Pubblico: cioè, dai cittadini;

Il Consiglio Circo-scrizionale dell’Oltrefersina e sicuramente, altri, in modo coerente con l’operato che li ha fin’ora contraddistinti assumeranno tutte le iniziative di loro prerogativa per evitare la commercializzazione dell’aeroporto.



FOTO GIANNI ZOTTA

BARRIERE ANTIRUMORE

Il 10 Aprile scorso, in un'Assemblea pubblica organizzata dalla Circoscrizione alla presenza dell'Assessore Provinciale ai Trasporti Silvano Grisenti e di alcuni Funzionari delle Ferrovie dello Stato S.p.A., è stato reso pubblico ed illustrato il progetto relativo all'installazione delle barriere antirumore.

Un dispositivo di legge nazionale prevede che entro il corrente anno siano predisposti i progetti per l'abbattimento dei rumori provocati dai treni nelle vicinanze dei centri abitati (ca. 16.000 Km. per tutto il territorio nazionale).

I primi progetti approdati in dirittura d'arrivo sono quelli riguardanti la nostra Provincia, sia per la linea del Brennero, sia per la Valsugana.

I due Ingegneri degli Uffici Tecnici Centrali di Ferrovie dello Stato S.p.A., in occasione dell'Assemblea pubblica per la presentazione del progetto e delle caratteristiche costruttive delle barriere, non hanno nascosto la soddisfazione di aver operato con una Provincia e con degli interlocutori risolti ad ottenere il risultato. Per loro stessa ammissione è presumibile che, risolte le ultime incombenze di ordine procedurale (autorizzazioni, progetto esecutivo etc.) entro il prossimo autunno possa essere lanciata la gara d'appalto per l'esecuzione dei lavori, la cui consegna, presumibilmente, avverrà nella prossima primavera 2004.

Ciò significa che, alla fine del prossimo anno, alcune delle tratte interessate dall'abbattimento dei rumori provocati dal passaggio di grossi convogli saranno già dotate di idonee barriere.

Chi era presente all'Assemblea si sarà reso conto de visu della tipologia delle future barriere che saranno installate sulla tratta del Brennero: altezze di ca. 4,50 – 5,00 m con la parte terminale alta incurvata verso i binari e con materiali fortemente insonorizzanti rivestiti in legno allo scopo di non "urtare" il paesaggio tipicamente montano, mentre, all'altezza dei finestrini dei treni saranno posati dei materiali anch'essi insonorizzanti, trasparenti, sì da consentire al viaggiatore, ma anche all'abitante della casa vicina di non vedersi preclusa la vista del paesaggio a loro antistante.

Sembra significativa la scelta di orientare la curva delle barriere verso i convogli

ferroviari, in modo tale che anche i piani alti degli edifici costruiti nelle immediate vicinanze della linea ferrata, possano apprezzare i benefici in termini di abbattimento di rumori e decibel.

Altrettante idonee misure saranno probabilmente realizzate nel ponte di ferro ubicato a nord di Via Degasperi che dovrebbero consentire, finalmente, di alleviare il problema dei residenti vicini dovuti oltre che ai rumori dei treni anche a quelle del rimbombo delle strutture accioldate.



Via Volta

Discorso relativamente diverso per la ferrovia della Valsugana la quale, in previsione del potenziamento del traffico che consentirà l'attivazione delle metropolitane di superficie, abbisogna anch'essa di strutture "leggere" insonorizzanti nei tratti particolarmente urbanizzati.

Le caratteristiche della strada ferrata che attraversa la città, posata sulle storiche "arcate" non potevano consentire ovviamente strutture particolarmente impattanti.

E' per tale ragione che gli Uffici Tecnici Provinciali e di Ferrovie, hanno ipotizzato delle strutture relativamente basse e trasparenti tali da consentire, tuttavia, di abbattere notevolmente i rumori oggi esistenti.

Con la realizzazione di tali barriere, richieste in modo insistente non appena insediato il nuovo Consiglio, la Circoscrizione, con l'aiuto della Giunta Comunale e con la disponibilità della Provincia Autonoma di Trento e di Ferrovie Stato S.p.A., esprime la propria soddisfazione per aver contribuito alla riuscita del progetto e delle aspettative di quei cittadini, molti, che soffrono della vicinanza della linea ferrata.

La realizzazione delle barriere di Via Volta, consentirà, al prossimo Consiglio

Circoscrizionale, probabilmente in tempi relativamente medi-lunghi di studiare la stipula di una convenzione tra il Comune e le Ferrovie che consenta alla comunità l'utilizzo delle aree esterne alla barriera antirumore (scarpata).

Una tale ipotesi di utilizzo consentirebbe al Comune di prevedere: il convogliamento e l'incanalamento delle acque ferme, stantie e igienicamente non sempre augurabili, il taglio e la rimozione delle attuali erbacce e la contestuale piantumazione di idonee siepi e piante anche di medio fusto e l'eventuale allargamento della carreggiata per creare numerosi posti auto etc.

Emanuele Lombardo
Presidente Commissione Urbanistica

“IL MARTEDÌ UTILE”

CICLO DI INCONTRI-DIBATTITO ORGANIZZATI DALLA CIRCOSCRIZIONE
E DAL COMITATO ASSOCIAZIONI DELL'OLTREFERSINA

Il Comitato Permanente associazioni e gruppi dell'Oltrefersina, nel periodo di marzo – aprile 2003, ha promosso un ciclo di appuntamenti serali, denominato “il martedì utile”, in collaborazione con la Circostrizione Oltrefersina. Il mondo giovanile, il problema alcolismo, l'esperienza di volontariato dell'AVIS ed un concerto dai forti sentimenti tenuto dall'associazione Cantare Suonando sono stati i temi dell'iniziativa che il Comitato permanente associazione e gruppi dell'Oltrefersina spera di ripetere ancora attingendo alla sua preziosa “collezione” di associazioni che lo costituiscono.

SERATA PROPOSTA DALL'A.V.I.S. DI BASE CITTÀ DI TRENTO

Gli argomenti trattati:

1) Donazione di sangue intero: dott. Massimo Ripamonti (Primario del Servizio Immunotrasfusionale di Trento):

*parametri di legge (decr. Ministeriale 25.01.01 prevede la possibilità di donare in una persona in buona salute con:

- PESO > 50 Kg
- ETA' 18-65
- PRESSIONE ARTERIOSA MAX COMPRESA TRA 110 E 180 mm/Hg; MINIMA TRA 50 E 100 mm/Hg
- EMOGLOBINA > 13,5 g/dl UOMO > 12,5 g/dl DONNA
- EMATOCRITO > 40% UOMO > 38% DONNA

*modalità di prelievo: 1) Prima del prelievo al donatore viene controllata la pressione arteriosa, l'emoglobina (con digitopuntura), la frequenza e il ritmo cardiaco. 2) Anamnesi, valutazione del questionario, visita medica (annuale). 3) Il prelievo si esegue in sacche di plastica sterili che contengono una soluzione anticoagulante. A queste è connesso ago sterile col quale si esegue la puntura venosa. La sacca è posta su di una bilancia elettronica che blocca il flusso del sangue quando è stata raggiunta la quantità programmata.

*scomposizione del sangue in emocomponenti: 1) globuli rossi concentrati 2) plasma 3) piastrine

*uso clinico dei globuli rossi: 1) anemie croniche e acute (post chirurgiche o post-traumatiche, da perdite o da ridotta produzione o aumentata distruzione, congenite)

2) Plasmaferesi e Piastrinoafesi: dott. Franco Marafioti (Servizio Immunotrasfusionale di Trento)

* Sono due procedure che si eseguono mediante apposite apparecchiature e consentono di prelevare al donatore soltanto il componente del suo sangue di cui in quel momento c'è bisogno e nello stesso tempo di restituire quella parte del sangue che in quel momento non è necessaria agli scopi trasfusionali.

3) La prevenzione delle malattie cardiovascolari: Dott. Fabrizio Zappaterra (Presidente AVIS Comunale Trento)

*La prevenzione resta l'arma più valida e importante per combattere questo tipo di patologie. Si può limitare il rischio di infarto del miocardio adottando sani stili di vita. Per questo basta:

- evitare il fumo
- attività fisica adeguata
- alimentazione bilanciata con ampia varietà di cibi di origine

animale e vegetale. Va ridotto il consumo di grassi specialmente quelli di origine animale e di colesterolo (formaggi, burro, salumi, uova, fritti).

- Occhio alla bilancia
- Il valore desiderabile della colesterolemia totale è inferiore a 200 mg/dl
- Fare attenzione alla pressione arteriosa sia quella sistolica (massima) sia quella diastolica (minima). Nelle persone adulte il valore desiderabile di pressione sistolica è inferiore a 140 mmHg mentre quello della diastolica non deve superare i 90 mmHg. Ridurre il sale nella dieta, effettuare esercizio fisico e se non basta ricorrere alla terapia farmacologica.
- Il diabete va controllato con dieta e terapia medica.

“SENTI CHI PARLA” - SERATA SOCIALE SUI GIOVANI PROPOSTA DA COOP. LA BUSSOLA E PROGETTO 92

“Invece di mettere qualcuno a parlare sul palco, perché non proponiamo alla gente ed ai giovani del quartiere di dire la loro su come stanno andando le cose?” La condivisione di questa idea ha spinto la Commissione giovani della Circostrizione e le Cooperative “La Bussola” e “Progetto 92” ha promuovere una serata – quella di martedì primo aprile – dal titolo eloquente al proposito: “Senti chi parla”. Si è voluto promuovere qualcosa di diverso dalle solite conferenze sui giovani in cui le persone vengono catechizzate dagli “esperti” come se fossero bottiglie vuote che devono essere riempite di un liquido – il sapere – di cui solo gli “specialisti” sono i portatori. Si è ritenuto, invece, che le persone sono “piene”; sono ricche di spunti, riflessioni, osservazioni, sensibilità che debbono essere valorizzate ed espresse.

Questo “capitale” ha avuto modo di esprimersi nella serata. Tre gruppi *focus* si sono concentrati sui bisogni ed i problemi di bambini, ragazzi e giovani. Si badi che il gruppo dei ragazzi e dei giovani era composto da ragazzi e da giovani, altra novità di non poco conto in un mondo in cui gli adulti continuano a sfornare interpretazioni sui giovani senza interpellarli: i giovani vengono studiati quasi fossero una specie rara, tant'è che, dopo il successo del *bird watching*, sembra si stia diffondendo anche lo *young watching*.

Dal lavoro dei gruppi sono emerse cose interessanti. Innanzitutto, è stata sottolineata l'esigenza di poter disporre di spazi di gioco ed incontro che siano sicuri, vicini ed accessibili, anche economicamente. Che si parlasse di bambini, ragazzi o giovani, questo aspetto è stata evidenziato in modo univoco.

Tutti i gruppi hanno mandato un messaggio, forte e chiaro, al mondo adulto al quale si è richiesta maggiore disponibilità e responsabilità nel farsi carico dei bisogni dei più giovani. Si è chiesta più libertà di giocare ed incontrarsi per i bambini, troppo spesso costretti a trascorrere il tempo tra le mura domestiche. Si è chiesta più disponibilità all'ascolto e più occasioni socializzanti per i ragazzi, ingabbiati dentro ritmi di vita incalzanti.

Si è chiesta la possibilità di poter contare di più nelle decisioni da parte dei giovani.

Tra i partecipanti qualcuno ha detto che i bambini, i giovani ed i ragazzi avrebbero bisogno di incontrare persone che non si siano scordate di com'erano alla loro età. E' un messaggio che ci piace e che restituiamo ai lettori nella sua semplicità e chiarezza.

ALCOOL QUALI PROBLEMI NELLA NOSTRA COMUNITÀ INTERVISTA AL DOTTOR CUNI

Dott. Roberto CUNI come mai ha deciso di dedicarsi al problema dell'alcool?

Circa 20 anni fa sono stato coinvolto dall'esperienza diretta di mio fratello e ciò mi ha reso molto sensibile nei confronti di questo problema.

Da quanto tempo esercita questo lavoro?

Circa 10 anni fa mi è stato chiesto di lavorare a Trento presso il centro studi, avendo già un'esperienza alle spalle ho accettato la proposta ben volentieri.

Oggi i casi di alcolismo a livello Nazionale, Provinciale e locale sono aumentati o diminuiti?

Rispetto a 10 anni fa i casi sono leggermente diminuiti.

Quali motivazioni inducono solitamente le persone a rifugiarsi nell'alcool?

Le motivazioni non vanno ricercate esclusivamente nelle difficoltà personali legate a problemi di carattere o mancanza di affetto, a volte si incontrano persone che non hanno particolari problemi, ma solo l'abitudine a bere alcolici e tale atteggiamento può degenerare.

Quale motivo spinge queste persone ad entrare in trattamento nel Club A.C.A.T.?

Spesso queste persone entrano in trattamento perché sollecitate dalla famiglia, oppure sono spinte dallo stato di salute, dai problemi relativi al lavoro o perché fermati durante la guida del proprio automezzo.

Com'è organizzato il Club?

È previsto un incontro settimanale di circa 2 ore che coinvolge anche le famiglie delle persone in trattamento che si incontrano durante questo percorso di cambiamento, per ricercare insieme una migliore qualità della vita che è un bene prezioso.

Quale messaggio rivolgerebbe alle persone perché si astengano dal rifugiarsi nell'alcool?

Ai primi sintomi di questo problema è meglio rivolgersi presso questo centro, dove è possibile ritrovarsi in gruppo e quindi essere aiutati.

Ci sono più uomini o donne e qual è la loro età?

Sono più coinvolti gli uomini, la percentuale relative alle donne è di un terzo rispetto agli uomini, l'età media si è abbassata a 40 - 45 anni.

Le risulta che oggi i giovani in gruppo facciano uso di sostanze alcoliche?

Sembra che si stia diffondendo l'uso dei cocktail di alcool e altre sostanze, per cui sarebbe opportuno approfondire questo discorso, sensibilizzando sui rischi di tale comportamento e promuovendo, se è il caso, un incontro con i giovani anche per un confronto e una prevenzione.

Dove si trova il centro, chi vi collabora e quali sono i recapiti?

I centri si trovano presso la sede della circoscrizione, i recapiti sono i seguenti:

CLUB CLARENTIA alcolisti in trattamento
martedì dalle ore 18 alle ore 19,30
Servitore Sig. Aurora Gottardi

CLUB PIANETA AZZURRO
ogni mercoledì

CLUB VITTORIA
ogni venerdì

Tel. A.C.A.T. N° 3886677889
Uff. Roberto CUNI 0461985052

SEDE A.P.C.A.T. Tel. 0461914451

Quando è nato il Club ?

Il club è nato nel 1984 e oggi ce ne sono 164 nel territorio provinciale.

A cura di Luigi e Luana Iovine



FOTO GIANNI ZOTTA

SERATA CON L'ASSOCIAZIONE "CANTARE SUONANDO"

Il ciclo di incontri è terminato con il concerto del gruppo "Cantare suonando" che, in occasione dell'anno europeo del disabile, ci ha onorato della sua presenza dando prova del livello e dell'abilità, ormai consolidati, dei propri musicisti, davanti ad un pubblico che ha partecipato con grande interesse e partecipazione.

Gli amici di "Cantare suonando" sono tornati ad esibirsi nella nostra circoscrizione dopo le due splendide serate nell'ambito della manifestazione "Per ricordarti...concerto di musica, arte e sport" tenutasi per due anni consecutivi alla palestra di via Fogazzaro e dopo alcune apparizioni in occasione della festa dell'Oltrefersina organizzata ogni anno in settembre presso il tendone allestito in via Fermi.

Un grazie particolare ai ragazzi dell'associazione che si sono alternati nelle loro prestazioni musicali, alla cantante Manuela Maffei per l'accompagnamento canoro di alcuni brani e al direttore artistico Marco Porcelli per la disponibilità e il piacere di partecipare ad un'iniziativa della nostra circoscrizione e del nostro Comitato delle associazioni.

UNA PREZIOSA RACCOLTA DI MINERALI E GEMME

Dopo aver raccolto, selezionato e catalogato per anni, centinaia di campioni mineralogici, provenienti dalle zone tipiche del Trentino e Alto Adige, da zone rinomate italiane e da quelle del resto del mondo, il signor Roberto Betuzzi (nella foto accanto) ha deciso di cedere in comodato l'intera sua collezione alla Comunità. Affinchè tutti, ma soprattutto i giovani, possano ammirare queste autentiche meraviglie della natura, è stato raggiunto un accordo con la dirigente didattica dell'Istituto comprensivo Tn 4, dottoressa Niccolini. Ella, cortesemente, ha messo a disposizione lo spazio necessario nell'edificio delle scuole medie Dante Alighieri. Un ringraziamento è doveroso al Comitato delle Associazioni e Gruppi dell'Oltrefersina e al Consiglio Circostrizionale per il contributo dato al raggiungimento di questo obiettivo. Ma il protagonista, l'artefice di tutto è innegabilmente il nostro Roberto. Un lavoro durato mesi. Da solo ha allestito le vetrine e le tabelle, peraltro anch'esse da lui fornite, con la giusta illuminazione, disponendo i pezzi, validi esemplari per varie ragioni, e cioè:

- per la loro estetica;
 - per la loro varietà;
 - per le loro paragenesi insolita,
- guidato dalla passione e dall'esperienza. Alle pareti, tabelle didattiche che riproducono sistemi di ricerca, e vita nelle



miniere, per la raccolta del minerale nell'antichità. Inoltre una riproduzione della prima pagina del **Codice Vanghiano Minor**, fatto comporre da Federico Vanga nel 1208, per altri storici nel 1215. E' il primo codice minerario del mondo, di cui molti documenti in esso contenuti, sono relativi alle miniere d'argento del monte Calisio (comune-

mente conosciute come le Canoppe del Calisio).

Così il 25 gennaio scorso, con una cerimonia semplice ma intensa, è stata inaugurata la mostra permanente dei minerali presso l'aula di scienze naturali, mostra che sarà sempre visitabile gratuitamente dietro appuntamento con la Segreteria della scuola.

UN GIOVANE ... SONDAGGIO

Nei mesi di novembre e dicembre, la Commissione Giovani ha predisposto un questionario per i giovani della circoscrizione. Ci siamo rivolti ai ragazzi della fascia d'età tra i 13 e i 20 anni con l'intento di cercar di conoscere la loro opinione su diversi aspetti della vita nei nostri quartieri. Abbiamo chiesto, ad esempio, se frequentano le manifestazioni che vengono organizzate durante l'anno, se conoscono chi le propone, se le apprezzano oppure se vorrebbero altro. Le domande erano molte e non si sono sottratti al loro "compitino". Sono arrivate risposte pepate ma anche proposte degne di essere tenute in considerazione. Non vogliamo illudere nessuno, perché ci rendiamo conto che non si potrà realizzare tutto quello (ed è tanto) che ci hanno richiesto. Ma le idee ed i suggerimenti pervenuti serviranno ad indirizzarci nel nostro lavoro, negli spettacoli, nelle

manifestazioni e nei progetti che periodicamente allestiamo per gli abitanti della nostra circoscrizione. Per la nostra soddisfazione, dall'analisi delle aride cifre, è stato un successo. Abbiamo coinvolto più di un terzo dei giovani ufficialmente residenti nell'Oltrefersina, numeri degni dei migliori sondaggi nazionali. Vorremmo ringraziare tutte le ragazze e i ragazzi che hanno avuto la pazienza di dedicarci del loro tempo, redigendo diligentemente i questionari. E con loro, tutti i componenti la Commissione, le scuole, i gruppi parrocchiali, le cooperative sociali, gli amici ed i commercianti che ci hanno dato un aiuto determinante nella distribuzione e successiva raccolta dei moduli compilati.

Luigi Feller

per la Commissione Giovani, Scuola ed Istruzione

CASA PER ANZIANI IN SAN BARTOLOMEO

Data la posizione sopraelevata è facilmente rilevabile sulla collina di Trento, lato est della parte sud della città, un notevole complesso edilizio in fase di costruzione. Si tratta della costruenda RSA (Residenza Sanitaria Assistenziale) messa in atto dal Comune di Trento con il supporto finanziario della PAT. E' un progetto di notevole portata sul piano sociale per l'intera provincia di Trento, non solamente per la Circoscrizione. L'esecuzione del progetto è stata suddivisa in tre lotti.

Il primo lotto prevede la costruzione di otto nuclei, o torri come alcuni preferiscono chiamarli, di sei piani ciascuno. Tre piani saranno destinati a camere da letto; due piani a servizi ed un piano ad autorimesse. La disponibilità posti-letto complessivamente non supererà le 120 unità, che andranno a sostituire, in parte, quelle che saranno dismesse dalla struttura di Via San Giovanni Bosco, in centro città; destinata quest'ultima ad una radicale revisione da parte dell'amministrazione comunale. Il complesso delle otto torri occuperà una superficie di 8.300 metri quadri, con una cubatura pari a 56.000 metri cubi. Ogni torre occuperà 1.450 metri quadri. Per risolvere il problema parcheggi saranno approntati 170 posti macchina, dei quali 70 saranno al coperto. A completamento lavori dei primi due lotti l'area occupata sarà di 23.000 metri quadri.

Il secondo lotto prevede la costruzione di una struttura di due piani, posta sul lato nord dell'area e decorrente, rispetto al complesso degli otto nuclei, da est a ovest. Un piano sarà destinato ai malati di Alzheimer e l'altro piano ad uffici; compresi quelli legati all'amministrazione della Casa di riposo di Via San Giovanni Bosco.

Il terzo lotto originariamente era stato pensato come nucleo di appartamenti protetti capace di ospitare circa 50/60 persone. L'area che dovrebbe occupare sarebbe di circa 5000 metri quadri che non sono stati finora espropriati e che non rientrano nei 23.000 metri quadri già menzionati. La costruzione degli appartamenti protetti è però oggetto di ripensamenti e dubbi sull'opportunità di attuazione.



Le RSA (Residenze Sanitarie Assistenziali) sono state istituite con Legge Provinciale il 28.5.1998; sono strutture "nelle quali in forma residenziale sono organizzati servizi socio-sanitari integrati a prevalente valenza sanitaria. Le RSA rispondono ai bisogni, richiedenti trattamenti continui di anziani non autosufficienti, non curabili a domicilio, nonché di persone non autosufficienti e con gravi disabilità fisiche o psichiche."

Riguardo al costruendo centro anziani in San Bartolomeo, l'aspetto che immediatamente interessa gli abitanti della Circoscrizione, a prescindere dall'apprezzamento dell'opera sul piano sociale, è l'incidenza sulla viabilità. Sicuramente ci sarà un apporto di maggior traffico su

Viale Verona e su Via Degasperi, poiché il centro anziani sarà raggiungibile da una nuova strada che da Viale Verona passerà dietro al Palazzone degli Uffici della Finanza e davanti al Centro ENAIP; come si può rilevare dal disegno esplicativo che vi proponiamo.

Il Consiglio Circoscrizionale ha in corso consultazioni con l'Amministrazione Comunale per approfondire e studiare le migliori soluzioni possibili all'inevitabile aumento del traffico che verrà a gravare sull'intera zona. Prossimamente è intenzione del Consiglio Circoscrizionale ritornare sull'argomento traffico per informare più dettagliatamente i cittadini sulle innovazioni e sui provvedimenti che saranno decisi.

a cura di Flavio Speri

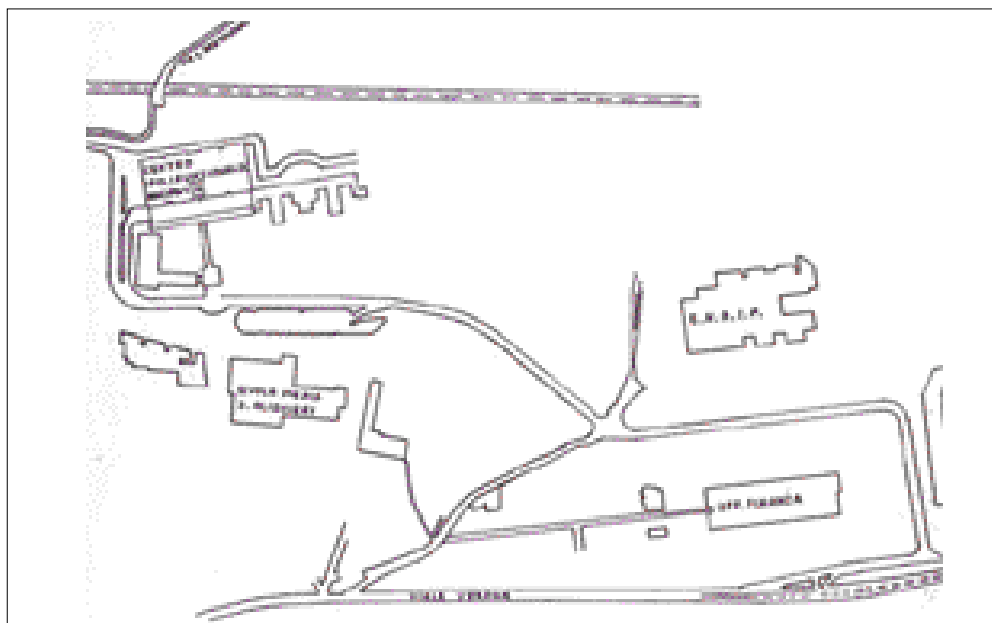

CAMPUS UNIVERSITARIO

IN ZONA SAN BARTOLOMEO

E' prossimo l'avvio di un'altra notevole realizzazione che troverà localizzazione nell'area compresa fra il costruendo Centro per gli anziani e gli edifici della Cooperativa Acli Casa, fra la ferrovia della Valsugana e Viale Verona. I diversi proprietari dei terreni hanno raggiunto accordi che permetteranno l'attuazione di un progetto che avrà notevoli incidenze su diversi aspetti della vita sociale dell'intera città e della nostra Circonscrizione. Una prima parte dell'area sarà dedicata ad ospitare studenti universitari e servizi pertinenti all'Opera Universitaria di Trento. Si perderà la rilassante possibilità di ammirare il verde su quella parte di collina, ma in compenso il quartiere di San Bartolomeo-Clarina potrà fregiarsi di ospitare una realtà influente e di alto livello dell'organizzazione civile trentina. Complessivamente l'area impegnata supererà i 32.000 metri quadri.

Saranno costruiti corpi edilizi con caratteristiche diverse per conformarli alle diverse esigenze di utilizzo. Saranno creati edifici di due o tre piani per poter accogliere circa 460 studenti universitari in stanze singole con bagno e zona studio. Per docenti e ricercatori saranno inoltre costruite case a schiera adatte ad ospitare in 32 confortevoli ed eleganti alloggi, due persone per alloggio ed altri quattro alloggi che potranno ospitare complessivamente circa 20 persone. Saranno approntati parcheggi per 140 posti macchina coperti e altri 230 all'aperto, spazi per attività sportive di svago all'aperto e approntati servizi accessori, a disposizione degli ospiti, al fine di soddisfare al meglio le loro esigenze. Infatti una vasta area sarà assegnata alla costruzione di impianti sportivi, di negozi, di uno spaccio, di un ristorante, di una lavanderia e quant'altro può servire per evitare agli ospiti la necessità di recarsi in centro città per trovare soluzione a contingenti problemi di consueta normalità e ricorrente frequenza. Va messo in evidenza che si pensa di costruire anche un auditorium per proiezioni cinematografiche, concerti e spettacoli teatrali.

Complesso è il piano finanziario studiato per sostenere investimenti di così notevole consistenza, ma per quanto ci riguarda non è il caso di avventurarsi in complesse e laboriose illustrazioni. E' più interessante sapere che complessivamente le costruzioni copriranno una superficie di 30.000 metri quadri con una cubatura di 66.000 metri cubi.

L'accesso al complesso dello studentato universitario sarà inizialmente consentito da Viale Verona utilizzando la nuova strada che porterà alla RSA. Si spera che in un futuro non troppo lontano gli sviluppi della ferrovia della Valsugana, adattata a metropolitana di superficie, possano offrire una comoda e pratica alternativa; oltretutto meno inquinante.

a cura di Flavio Speri

I NUMERI

DELLA CIRCOSCRIZIONE

Analizzando le statistiche della nostra città, aggiornate al 31 dicembre 2002, si possono rilevare molti dati interessanti. Per quanto riguarda l'andamento della popolazione nella nostra circoscrizione si è verificato un aumento di 76 individui, portando la popolazione a 17865; la maggior parte dei cittadini si trovano nella fascia compresa tra 45-64 anni. Positiva è la differenza tra nati e morti pari a 27. Le famiglie sono prevalentemente composte da uno o due componenti al massimo (62%)

che conferma la tendenza dei mutamenti che investono le famiglie mentre sono in calo, come nelle altre circoscrizioni, le famiglie composte da più di tre individui. C'è stato un aumento degli stranieri. Nella nostra città ci sono state più nascite nel mese di ottobre, per le femmine, mentre per i maschi in luglio. I nomi più frequenti dei nuovi arrivati sono stati per i maschi Alessandro (26) e Andrea (23), per le femmine Elena (19), Anna (17). In generale i nomi più diffusi sono Marco (1494), Andrea (1479), Maria (1700), Anna (1132). Si conferma la netta contrazione dei giovani compresi nella fascia tra i 15-29 anni, con l'andamento opposto delle persone comprese nella classe degli ultrassessantacinquenni. Per quanto riguarda i matrimoni rispetto al 2001 si è verificato un aumento dei matrimoni civili, mentre quelli religiosi sono diminuiti. Analizzando il grado di istruzione emerge che il maggior numero è tra sposi con diploma di scuola media superiore e laureati e l'età media per la sposa è 25-29, mentre quella dello sposo è 30-34.

a cura di Luana Iovine

BANCA DEL TEMPO DI TRENTO

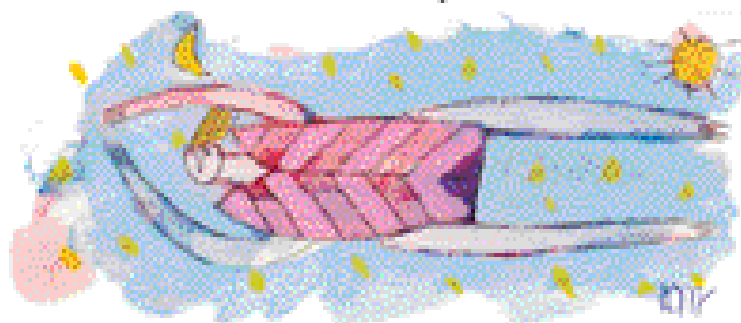

La Banca del Tempo di Trento apre lo sportello n.1 nella nostra circoscrizione presso l'edificio di via Coni Zugna, 9 in Bolghera.

Questa iniziativa, senza scopo di lucro, favorisce lo scambio di servizi tra le persone per migliorare la qualità della vita, le relazioni sociali, i rapporti di vicinato e si basa sullo scambio del tempo alla pari, indipendentemente dall'età, dal reddito e dalla professione. Si tratta di un "Istituto di credito" particolare dove ogni socio diventa titolare di un conto corrente che dà la possibilità di depositare e ritirare tempo. (Chi sa fare una cosa si mette a disposizione così quando avrà bisogno potrà chiedere a sua volta un altro servizio).

Sono tanti i servizi che possono essere scambiati:

- commissioni varie
- preparazione dolci
- giardinaggio
- trasporto in auto
- conversazione in lingue straniere
- compagnia per cinema, concerti, mostre ecc
- scambio ospitalità
- escursioni in montagna
- aiuto compiti
- PC e internet
- bricolage
- prestito oggetti

A partire da settembre lo sportello avrà regolare apertura il lunedì e il mercoledì dalle ore 16.00 alle ore 18.00.

Per informazioni ed iscrizioni telefonare al n.0461913555 oppure al n.3382552858

BREVE STORIA DEL CENTRO TEATRO

Intervista a Giacomo Anderle

Il Centro Teatro è nato nel settembre del 2002 e ha sede presso la ex scuola elementare S. Bartolomeo in via degli Olmi e si rivolge ai bambini fino ai ragazzi di 29 anni. E' nata grazie alla Compagnie Teatrali Unite, un' associazione di tre compagnie teatrali, sorta nel 1999 con lo scopo di creare un luogo dove si possa riunire chiunque abbia la passione per il teatro e nello stesso tempo coinvolgere nuove persone.

Quante persone lavorano qui?

Qui lavorano una decina di persone, ma probabilmente nel futuro aumenteranno

Chi partecipa alle vostre attività?

Le nostre proposte sono indirizzate principalmente alla scuola e, anche se per ora in minima parte, ai giovani, alle associazioni extrascolastiche con la creazione di laboratori.

Come è strutturato? Cosa mette a disposizione?

Sono presenti tre aule a piano terra e una corrispondente superficie al piano superiore, occupa circa la metà dell'ex scuola. Le stanze sono grandi e, al momento, sono decorate con i lavori dei bambini per il progetto "Parole in partenza". La funzione di ogni stanza non è precisa, muta in base alle diverse attività proposte. Sono anche presenti dei fari di diversi colori che permettono di creare un'atmosfera diversa e suggestiva a seconda dell'evento. Attualmente è presente un'aula che funge da "sala d'attesa", dove sono esposti una parte dei lavori, una biglietteria dove si possono avere tutte le informazioni.

Quali iniziative ci sono state dall'apertura del Centro?

C'è stata una grande iniziativa che ha coinvolto i bambini dalla scuola dell'infanzia alle medie: "Parole in partenza". Questa attività è stata svolta in collaborazione con due esperti, Mafra Gagliardi e

Renzo Boldrini e parte dal presupposto che la parola possa rappresentare un ponte intergenerazionale. Infatti le parole possono essere utilizzate in modo diverso a seconda dell'età e lo scopo di tale iniziativa è cercare di trovare un alfabeto comune. Ci sono state diverse iniziative a seconda di che partecipava. Per le scuole dell'infanzia solitamente si parte da una storia, c'è un percorso di animazione e una diversa analisi della parola (a volte intesa come forma magica, come un gioco, un suono...). Per le elementari c'è stato un maggiore approfondimento soprattutto dal punto di vista del segno o della grafica. Con i ragazzi delle medie si è cercato soprattutto di trovare delle parole più significative. Tutti i lavori sono stati esposti in una mostra dal 9 al 16 maggio. Abbiamo instaurato un rapporto anche con le scuole superiori, anche se in minima parte in quanto abbiamo presen-

tato il nostro programma troppo tardi. In ogni caso, c'è stata una collaborazione con l'Istituto D'Arte e con il Liceo Scientifico Galileo Galilei dando vita alla creazione di laboratori. Le attività proposte quest'anno sono state comunque poche, si spera in una maggiore partecipazione per l'anno prossimo.

Ci sono dei progetti per il futuro?

Per l'anno prossimo si spera di instaurare una collaborazione più stretta con le scuole superiori e sarà portato avanti il progetto "Parola". Si cercherà di coinvolgere maggiormente utenti al di fuori del contesto scolastico.

Qual è la frequenza qui al Centro Teatro? La frequenza dipende molte dalle attività proposte. Alcune si svolgono inizialmente nelle scuole e solo successivamente viene organizzato un incontro qui.

Per contatti 0461/934888

A cura di Luana Iovine

CENTRO TEATRO RAGAZZI E GIOVANI

Il Centro Teatro Ragazzi del Comune di Trento intende offrire nel mese di luglio, una mattina ed un pomeriggio alla settimana, a bambini e ragazzi dai 7 ai 12 anni della circoscrizione Oltrefersina, momenti di incontro nel segno della creatività e del divertimento.

"Leggera è l'estate" è il titolo dato agli incontri che non solo vogliono essere lievi e sereni come le belle giornate d'estate, ma pure ruoteranno attorno al tema della leggerezza, dell'aria, del volo e del sogno.

In ogni incontro ai partecipanti verranno proposte attività che andranno dalla costruzione di acchiappavento, all'uso dei trampoli, dalla costruzione di "macchie aeree" alla giocoleria, dalla costruzione di macchine sonore all'equilibrismo. Al termine degli otto incontri bambini e ragazzi saranno invitati a partecipare alle festa/parata dedicata al quartiere, nel corso della quale avranno la possibilità di mostrare quanto appreso e realizzato durante il mese.

La partecipazione è gratuita: verrà richiesto un contributo di spese di Euro 5,00 per l'acquisto di materiale che verrà utilizzato durante l'attività.

Orari: tutti i martedì del mese di luglio dalle 9.00 alle 12.00 e i giovedì dalle 15.00 alle 18.00.

Iscrizioni: per partecipare è necessario compilare la scheda di adesione riportata a fianco e consegnarla alla Circoscrizione Oltrefersina entro il 27 giugno 2003 (max n.30 partecipanti).

CENTRO CIVICO**Trento - Via Clarina, 2/1**

- tel. 0461 934575 - fax 0461 397847

Ufficio del Presidente della Circoscrizione dott. Andrea Robol

Segretaria Signora Alessandra Coser

Sede del Consiglio circoscrizionale

Segreteria, servizio anagrafe

orario : da lunedì a giovedì mattina dalle ore 8.00 alle ore 12.30 / pomeriggio 14.00 - 15.30
il venerdì mattina dalle ore 8.00 alle ore 12.30 / pomeriggio chiuso

QUARTIERI DELLA CIRCOSCRIZIONE

La Circoscrizione comprende i seguenti quartieri

Bolghera – Clarina – S. Bartolomeo – Man - Madonna Bianca – Villazzano Tre

SALE AD USO PUBBLICO

Sala Madonna Bianca, piazzale Europa 90 posti 103 m2 Sala Centro Civico via la Clarina, 2/1 174 posti 235,30 m2 Sala via Coni Zugna, 9 50 posti 36 m2 Sala Villazzano Tre via Conci n. 86 40 posti 36,72 m2

BIBLIOTECHE

Clarina - via Clarina, 2/1 - tel. 0461 924416

orario: lun. 8.30 - 12.00 / 14.30 - 18.30; mar., mer., giov., ven. 14.30 - 18.30;

Madonna Bianca - piazzale Europa, 87/12 - tel. 0461 921377

orario: lun., mar., mer., giov., ven. 14.30 - 18.30;

FARMACIE

Bolghera I.go Medaglie d'Oro - tel. 0461 910060;

Comunale - via Degasperri, 94 - tel. 0461 921034;

Comunale Madonna Bianca- via Menguzzato 85 - tel. 061 924329

S.Bartolomeo - viale Verona, 92 - tel. 0461 913593

UFFICI POSTALI

succursale 12 via Marighetto "Ora" - tel. 0461 920236;

succursale 5 - via Chini, 4 - tel. 0461 925538;

succursale 10 - via Gocciadoro 40 - tel. 0461 911176;

succursale 6 - via Degasperri, 31 tel. 0461 910304

succursale 3 - Viale Verona, 1 tel. 0461 380949

ASILI NIDO

- Madonna Bianca, via Bettini n.2 - tel.0461 931290;

- Bolghera, via Gocciadoro, 84 - tel. 0461 931269;

- Villazzano 3 - via Conci, 12 - tel. 0461 922126;

- Clarina - via Einaudi, 24 - tel. 0461 925060;

- Europa - via Fermi n. 23 - tel. 0461 924622;

- Part-time Vle dei Tigli - Viale dei Tigli n. 19 - tel 0461 390147

SCUOLE MATERNE**Provinciali**

- MADONNA BIANCA - via Bettini n.3 - tel 0461 922124;

- L'OFFICINA DEGLI GNOMI - via Conci, 10 - tel. 0461 920367;

- PICCOLO MONDO - via Gramsci, 11 - tel. 0461 925726;

- CROSINA SARTORI- via Gocciadoro n. 84- tel. 0461 925679;

Equiparate

- S.Antonio - via Adamello, 2 - tel. 0461 911027;

- Clarina - via Medici - tel. 0461 923464;

- S.Bartolomeo - viale dei Tigli, 9/1 - tel.0461 924555;

SCUOLE ELEMENTARI

- Madonna Bianca - via Menguzzato, 91 - tel. 0461 920316;

- Clarina - via Einaudi, 13 - tel. 0461 910474;

- Nicolodi - via Fogazzaro, 2 - tel. 0461 921031;

SCUOLE MEDIE

- Dante Alighieri - viale degli Olmi, 22 - tel. 0461 920062

- Scuola Stainer - via Conci, 86 0461/930658;

- annessa all'Istituto d'Arte - viale degli Olmi, 26 - tel. 0461 914300;

- Sacro Cuore - via Chini, 2 - tel. 0461 921414;

SCUOLE PROFESSIONALI

- ENAIP succursale - viale Verona, 177 - tel. 0461 920550;

- IPIA - via Asiago (vedi Villazzano) - tel. 0461 920386.

SERVIZIO DI ASSISTENZA SOCIALE**per la zona Clarina (via la Clarina n. 2/1):**

A. Turrina - assistente sociale minori e famiglie tel. 0461 935865

Orario: martedì 8.30 - 10.30 giovedì 10.30 - 12.00

A. Zanoni - Assistente sociale adulti ed anziani - tel. 0461 932489

Orario: giovedì 8.30 - 10.30

M. Zandonai - assistente sociale adozioni - **ORA IN CIRCOSCRIZIONE**

S. GIUSEPPE S. CHIARA

per la zona Madonna Bianca (via Menguzzato n. 85):

K. Marotta - assistente sociale minori e famiglie - tel. 0461 933059/935828

Orario: martedì 8.30 - 10.30

V. Mosele - assistente sociale adulti ed anziani - tel. 0461 935828/933059

Orario: giovedì 8.30 - 10.30

Per la zona della Bolghera

S. Iori - assistente sociale minori e famiglie - tel. 0461 884031 via Belenzani, 54 Orario: martedì e venerdì 8.30 - 11.00

L. Gianfelici - assistente sociale adulti e anziani - tel. 0461 935828/933059

via Pio X, 19 Orario: giovedì, II e IV martedì 8.30 - 10.30

VIGILI DI QUARTIERE

Alla fine dell'anno scorso il Comando della Polizia municipale ha compiuto un avvicendamento del personale. Al momento nella nostra circoscrizione sono in servizio:

PER CLARINA, MADONNA BIANCA E VILLAZZANO TRE

(Piazzale Europa):

LEONARDELLI GUALTIERO

PEDROTTI CLAUDIO

PER S.BARTOLOMEO E BOLGHERA (via Coni Zugna n. 9)

FEDRIZZI STEFANO

FORTI MARINA

Per contattare i vigili di quartiere è necessario chiamare L'Ufficio del coordinatore dei quartieri al n.0461884429 oppure la Centrale operativa al n.0461 916111

Comitato di redazione

Ferrara Francesco

Fedrizzi Fabio

Iovine Luana

Iovine Luigi

Menestrina Anna

Speri Flavio