

COMUNE DI TRENTO

**REVISIONE ORDINARIA
DELLE PARTECIPAZIONI SOCIETARIE**

situazione al 31/12/2023

Servizio Sviluppo Urbano, Sport e sani stili di vita

Indice

1.	PREMESSA E NOTE METODOLOGICHE	p. 4
2.	STATO DI ATTUAZIONE E MISURE DI RAZIONALIZZAZIONE ADOTTATE CON L'ULTIMA REVISIONE ORDINARIA	p. 19
3.	RAPPRESENTAZIONE GRAFICA DELLE PARTECIPAZIONI SOCIETARIE OGGETTO DI REVISIONE (al 31/12/2023)	p. 22
4.	RIEPILOGO DEGLI ESITI DELLA REVISIONE	p. 23
5.	ANALISI DELLE SINGOLE PARTECIPAZIONI ED INDIVIDUAZIONE DI EVENTUALI MISURE DI RAZIONALIZZAZIONE	p. 27
	AUTOSTRADA DEL BRENNERO S.P.A.	p. 28
	AZIENDA PER IL TURISMO TRENTO S.CONS. A R.L.	p. 33
	CONSORZIO DEI COMUNI TARENTINO SOC. COOP.	p. 39
	CASSA RURALE DI TRENTO, LAVIS, MEZZOCORONA, VALLE DI CEMBRA E ALTA VALLAGARINA – BANCA DI CREDITO COOPERATIVO	p. 44
	FEDERAZIONE TARENTINA DELLA COOPERAZIONE soc. coop.	p. 49
	DOLOMITI ENERGIA HOLDING S.P.A.	p. 54
	DOLOMITI AMBIENTE S.R.L.	p. 60
	NOVARETI S.P.A.	p. 65
	SET DISTRIBUZIONE S.P.A.	p. 70
	FARMACIE COMUNALI S.P.A.	p. 75
	SANIT SERVICE S.R.L.	p. 80
	UNIFARM S.P.A.	p. 85
	FINDOLOMITI ENERGIA S.R.L.	p. 90
	INTERBRENNERO S.P.A.	p. 95
	TARENTINO DIGITALE S.P.A.	p. 100
	TARENTINO MOBILITA' S.P.A.	p. 106
	CAR SHARING TARENTINO SOC. COOP.	p. 111
	TARENTINO RISCOSSIONI S.P.A.	p. 116
	TARENTINO TRASPORTI S.P.A.	p. 122
	CAF INTERREGIONALE DIPENDENTI S.R.L.	p. 127

	RIVA DEL GARDA FIERECONGRESSI S.P.A.	p. 132
	TRENTO FUNIVIE S.P.A.	p. 137
	APPENDICE: ricognizione situazione gestionale servizi pubblici locali di rilevanza economica affidati in house	p. 142

1.

Premessa e note metodologiche

- **Quadro normativo di riferimento.**

Il Decreto Legislativo 19 agosto 2016 n. 175, recante il *Testo unico in materia di società a partecipazione pubblica* (di seguito, per brevità: TUSP) è stato recepito a livello locale dall'art. 7 della Legge provinciale 29 dicembre 2016, n. 19.

Il legislatore provinciale ha introdotto una disciplina in parte differenziata per le società partecipate dalla Provincia Autonoma di Trento e dagli enti locali trentini, in particolare per gli aspetti riconducibili alla competenza in materia di coordinamento della finanza locale e di organizzazione amministrativa.

Nello specifico, per ciò che concerne la razionalizzazione periodica delle partecipazioni di cui all'art. 20 TUSP, le differenze riguardano principalmente due profili:

1. la periodicità della revisione
2. i presupposti della razionalizzazione.

Per quanto riguarda la **periodicità dell'adempimento**, diversamente dal TUSP che detta una cadenza annuale, l'art. 18 comma 3 bis 1, della L.P. 10 febbraio 2005, n. 1, prevede che il Comune è tenuto a provvedere **con atto triennale**, aggiornabile entro il 31 dicembre di ogni anno, alla ricognizione delle proprie partecipazioni societarie, dirette ed indirette, e ad adottare un programma di razionalizzazione, entro il 31 dicembre dell'anno di adozione dell'atto triennale o del suo aggiornamento, quando ricorrono i presupposti previsti dalla norma.

La presente revisione pertanto fa seguito a quella adottata nel 2021 e approvata dal Consiglio comunale con deliberazione d.d. 16 dicembre 2021 n. 176.

Per quanto riguarda i **presupposti della razionalizzazione**, l'art. 18 comma 3 bis 1 della L.P. 1/2005 integra e adatta alla realtà locale l'elenco delle fattispecie sintomatiche di criticità dato dall'art. 20 TUSP. Trattasi dei casi di:

- a) partecipazioni societarie che non possono essere detenute in conformità all'articolo 24 comma 1, della legge provinciale 27 dicembre 2010, n. 27;
- b) società che risultano prive di dipendenti o che hanno un numero di amministratori superiore a quello dei dipendenti, ad esclusione delle società che hanno come oggetto sociale esclusivo la gestione delle partecipazioni societarie (c.d. holding pure);

c) partecipazioni in società che svolgono attività analoghe o simili a quelle svolte da altre società controllate o da propri enti strumentali di diritto pubblico e privato;

d) partecipazioni in società che, nel triennio precedente, hanno conseguito un fatturato medio non superiore a 1.000.000 di euro (per le società partecipate dalla Provincia) e non superiore a 250.000 euro¹ (per le società non partecipate dalla Provincia);

e) partecipazioni in società, diverse da quelle costituite per la gestione di un servizio d'interesse generale, che hanno prodotto un risultato negativo per quattro dei cinque esercizi precedenti;

f) necessità di contenimento dei costi di funzionamento;

g) necessità di aggregazione di società detenute in conformità all'articolo 24, comma 1, della legge provinciale n. 27 del 2010.

La prima verifica che si impone con la revisione delle partecipazioni riguarda dunque [a] il rispetto di quanto previsto dall'articolo 24, comma 1, della L.P. 27/2010, che individua, come di seguito, le **condizioni di legittimità per l'assunzione e il mantenimento di una partecipazione societaria**:

“1. La Provincia e gli enti locali possono costituire e partecipare a società, anche indirettamente, nel rispetto di quanto previsto dagli articoli 3, 4, 5, comma 3, e 7, commi 3 e 4, del decreto legislativo 19 agosto 2016, n. 175 (Testo unico in materia di società a partecipazione pubblica), e dal presente articolo. Se la partecipazione o la specifica attività da svolgere sono previste dalla normativa statale, regionale o provinciale le condizioni dell'articolo 4, commi 1 e 2, del decreto legislativo n. 175 del 2016 si intendono rispettate.

La costituzione di società è subordinata alla verifica della sostenibilità economica, patrimoniale e finanziaria dell'attività svolta, della convenienza economica e della compatibilità con il diritto europeo e con i principi dell'azione amministrativa e all'accettazione di un costante monitoraggio, nel caso di società in house. Le società strumentali controllate da enti locali possono costituire nuove società e acquisire nuove partecipazioni in società unicamente per le finalità perseguite dall'articolo 7, comma 3 bis, o in caso di società che hanno come oggetto sociale esclusivo la gestione delle partecipazioni societarie degli

¹ L'art. 24, comma 4 della L.P. 27/2010, così come modificato dall'art. 7 della L.P. 19/2016, dispone infatti: “Allo scopo di razionalizzare la spesa connessa alle partecipazioni societarie per renderle più efficienti e funzionali, anche in conformità al vigente ordinamento statale ed europeo in materia di servizi pubblici, e per adeguarne l'organizzazione e l'attività all'articolo 20 del decreto legislativo n. 175 del 2016, gli enti locali, nel rispetto del proprio ordinamento, applicano l'articolo 18 (Disposizioni in materia di società partecipate dalla Provincia), commi 3 bis e 3 bis 1, della legge provinciale 10 febbraio 2005, n. 1, ad eccezione del presupposto del fatturato medio annuale o dell'idonea misura alternativa di pari valore che, in ragione delle peculiarità orografiche e sociali, è fissato a 250.000 euro, restando ferma la possibilità di discostarsi motivatamente.”

stessi enti locali, salvo il rispetto degli obblighi previsti in materia di trasparenza dei dati finanziari e di consolidamento del bilancio degli enti partecipanti. Restano ferme le esclusioni disposte dal decreto legislativo n. 175 del 2016 ai fini della sua applicazione. Sono consentite comunque le società partecipate dalla Provincia e dagli enti locali che, ai sensi del decreto del Presidente della Repubblica 26 marzo 1977, n. 235 (Norme di attuazione dello Statuto speciale della regione Trentino - Alto Adige in materia di energia), svolgono attività elettriche, anche con la realizzazione e la gestione degli impianti e delle reti eventualmente funzionali a queste attività.”

A sua volta l'art. 4, del TUSP, cui l'art. 24 L.P 27/2010 fa rinvio, fissa i ben noti vincoli di scopo:

“1. Le amministrazioni pubbliche non possono, direttamente o indirettamente, costituire società aventi per oggetto attività di produzione di beni e servizi non strettamente necessarie per il perseguimento delle proprie finalità istituzionali, né acquisire o mantenere partecipazioni, anche di minoranza, in tali società.”

e di attività:

“2. Nei limiti di cui al comma 1, le amministrazioni pubbliche possono, direttamente o indirettamente, costituire società e acquisire o mantenere partecipazioni in società esclusivamente per lo svolgimento delle attività sotto indicate:

- a) produzione di un servizio di interesse generale², ivi inclusa la realizzazione e la gestione delle reti e degli impianti funzionali ai servizi medesimi;*
- b) progettazione e realizzazione di un'opera pubblica sulla base di un accordo di programma fra amministrazioni pubbliche, ai sensi dell'articolo 193 del decreto legislativo n. 50 del 2016 ;*
- c) realizzazione e gestione di un'opera pubblica ovvero organizzazione e gestione di un servizio d'interesse generale attraverso un contratto di*

² Ai sensi dell'art. 2, comma 1, lettera h) del D.lgs. 175/2016 per servizi di interesse generale si intendono “le attività di produzione e fornitura di beni o servizi che non sarebbero svolte dal mercato senza un intervento pubblico o sarebbero svolte a condizioni differenti in termini di accessibilità fisica ed economica, continuità, non discriminazione, qualità e sicurezza, che le amministrazioni pubbliche, nell'ambito delle rispettive competenze, assumono come necessarie per assicurare la soddisfazione dei bisogni della collettività di riferimento, così da garantire l'omogeneità dello sviluppo e la coesione sociale, ivi inclusi i servizi di interesse economico generale”.

Inoltre, ai sensi dell'art. 2 comma 1, lettera i) del D.lgs. 175/2016 per servizi di interesse economico generale si intendono “i servizi di interesse generale erogati o suscettibili di essere erogati dietro corrispettivo economico su un mercato”.

partenariato di cui all'articolo 180 del decreto legislativo n. 50 del 2016 , con un imprenditore selezionato con le modalità di cui all'articolo 17, commi 1 e 2;

d) autoproduzione di beni o servizi strumentali all'ente o agli enti pubblici partecipanti o allo svolgimento delle loro funzioni, nel rispetto delle condizioni stabilite dalle direttive europee in materia di contratti pubblici e della relativa disciplina nazionale di recepimento;

e) servizi di committenza, ivi incluse le attività di committenza ausiliarie, apprestati a supporto di enti senza scopo di lucro e di amministrazioni aggiudicatrici di cui all'articolo 3, comma 1, lettera a) , del decreto legislativo n. 50 del 2016 .

3. Al solo fine di ottimizzare e valorizzare l'utilizzo di beni immobili facenti parte del proprio patrimonio, le amministrazioni pubbliche possono, altresì, anche in deroga al comma 1, acquisire partecipazioni in società aventi per oggetto sociale esclusivo la valorizzazione del patrimonio delle amministrazioni stesse, tramite il conferimento di beni immobili allo scopo di realizzare un investimento secondo criteri propri di un qualsiasi operatore di mercato.

È inoltre espressamente ammessa dal TUSP la partecipazione in società aventi ad oggetto:

- la gestione in via esclusiva di partecipazioni societarie (articolo 4, comma 5);
- in via prevalente, la gestione di spazi fieristici e l'organizzazione di eventi fieristici (articolo 4, comma 7);
- in via prevalente, la realizzazione e la gestione di impianti di trasporto a fune per la mobilità turistico – sportiva eserciti in aree montane (articolo 4, comma 7);
- in via prevalente, la produzione di energia da fonti rinnovabili.

Oltre ai suddetti vincoli, l'art. 24 della L.P. 27/2010, come detto, subordina la possibilità per le pubbliche amministrazioni di costituire società alla verifica della sostenibilità economica, patrimoniale e finanziaria dell'attività svolta, della convenienza economica e della compatibilità con il diritto europeo e con i principi dell'azione amministrativa e all'accettazione di un costante monitoraggio, nel caso di società in house. Tale disposizione, espressamente richiamata dalla lettera a) del comma 3 bis dell'articolo 18 della L.P. 1/2005, di fatto impone di verificare la sostenibilità economica, patrimoniale e finanziaria dell'attività svolta attraverso le società anche nel caso in cui si detiene già una partecipazione e dunque in sede di revisione periodica. Per gli altri profili richiamati dalla norma sono da intendersi confermate in questa sede, conformemente ai precedenti atti di ricognizione (Piano

operativo 2014, revisione straordinaria 2017 e revisioni ordinarie 2018 e 2021), le altre motivazioni che sono alla base della scelta dell'adesione alle società e/o dell'affidamento di servizi disposto in loro favore.

Le partecipazioni attualmente detenute dal Comune di Trento sono tutte conformi ai vincoli di scopo e di attività sopra descritti, comprese le fattispecie oggetto di specifica salvaguardia, come si evince dalle singole schede di analisi.

I presupposti di cui alle lettere **b) - e)** dell'art. 18 comma 3 bis 1 della L.P. 1/2005 hanno carattere oggettivo e non necessitano di interpretazione in fase applicativa.

Per quanto riguarda in particolare la fattispecie di cui alla lett. [c)], limitandosi, come suggerito dal manuale operativo MEF del 2021 agli enti inclusi nel Gruppo Amministrazione Pubblica, non sussistono sovrapposizioni di attività svolte dalle società partecipate, direttamente o indirettamente dal Comune di Trento, specificate nelle rispettive schede alle quali si fa rinvio, e quelle svolte dagli enti strumentali di diritto pubblico e privato, come si evince dalle informazioni pubblicate ex art. 22 del D.Lgs 33/2013 in Amministrazione trasparente sotto la sezione "Enti controllati" e come si riepiloga di seguito:

<i>ente in forma non societaria incluso nel GAP</i>	<i>tipologia (ai fini del D.Lgs. 23 giugno 2011 n. 118)</i>	<i>funzioni e attività svolte</i>
AZIENDA FORESTALE TRENTO-SOPRAMONTE	ente strumentale controllato	Gestione tecnica ed economica del patrimonio agro-silvo-pastorale, delle risorse naturali e ambientali (compreso il Comune amministrativo di Trento), nonché promozione della salvaguardia, tutela, gestione e valorizzazione delle risorse territoriali di proprietà, appartenenti o in possesso dei consorziati (Comune di Trento e Amministrazione Separata dei Beni di Uso Civico di Sopramonte)
AZIENDA SPECIALE PER LA GESTIONE DEGLI IMPIANTI SPORTIVI DEL COMUNE DI TRENTO (A.S.I.S.)	ente strumentale controllato	Gestione, conduzione e manutenzione ordinaria e straordinaria degli impianti e delle strutture sportive di proprietà e di terzi (comprese quelle del Comune di Trento) e di tutti i connessi servizi strumentali; acquisizione costruzione e manutenzione straordinaria di impianti sportivi e di strutture idonee allo svolgimento di manifestazioni sportive; ottimizzazione degli utilizzi degli

		impianti sportivi
ASSOCIAZIONE ECOMUSEO ARGENTARIO	ente strumentale partecipato	Valorizzazione del territorio, didattica, ricerca
ASSOCIAZIONE FESTIVAL INTERNAZIONALE FILM DELLE MONTAGNA	ente strumentale partecipato	Organizzazione iniziative per la diffusione della cultura della montagna
ASSOCIAZIONE PROGETTO PRIJEDOR	ente strumentale partecipato	Promozione convivenza interetnica. Sostegno vittime della guerra e prevenzione estensione conflitti in territori ex Jugoslavia
FONDAZIONE MUSEO STORICO DEL TRENTO	ente strumentale partecipato	Valorizzazione della storia della città di Trento, del Trentino e dell'area corrispondente al Tirolo storico
FONDAZIONE HAYDN DI BOLZANO E TRENTO	ente strumentale partecipato	Diffusione della cultura musicale nelle province di Trento e Bolzano per mezzo della gestione dell'orchestra stabile professionale Haydn
FONDAZIONE FRANCO DEMARCHI	ente strumentale partecipato	Formazione e ricerca in ambito sociale, educativo e culturale

Per quanto riguarda la fattispecie di cui alla lett. [d]) non sussistono partecipazioni in società che, nel triennio precedente, hanno conseguito un fatturato medio non superiore a 1.000.000 di euro (per le società partecipate dalla Provincia) e non superiore a 250.000 euro (per le società non partecipate dalla Provincia).

Per quanto riguarda la fattispecie di cui alla lett. [e]) l'unico caso di partecipazioni in società, diverse da quelle costituite per la gestione di un servizio d'interesse generale, che hanno prodotto un risultato negativo per quattro dei cinque esercizi precedenti riguarda Sanit Service s.r.l., partecipata indirettamente dal Comune di Trento, per la quale vengono conseguentemente adottate le misure di razionalizzazione indicate nella scheda specifica alla quale si rinvia.

Per quanto riguarda la valutazione in ordine alla [f]) necessità di contenimento dei costi di funzionamento è opportuno richiamare la cornice normativa vigente.

Ai sensi dell'art. 18 bis, comma 7 e comma 10 della L.P. 1/2005 è prevista un'intesa tra la Giunta provinciale ed il Consiglio delle Autonomie locali (CAL) al fine di individuare le misure che gli enti locali assumono per assicurare il contenimento delle spese e del numero dei componenti dei consigli di amministrazione delle società partecipate dagli enti locali anche in via indiretta.

In data 20 settembre 2012 è stato quindi stipulato il “Protocollo d'intesa per l'individuazione delle misure di contenimento delle spese relative alle società controllate dagli enti locali”.

Con deliberazione di Giunta provinciale n. 787 di data 9 maggio 2018 sono stati approvati i criteri per la determinazione dei compensi spettanti agli organi di amministrazione e di controllo nonché ai dirigenti nelle società controllate, direttamente e indirettamente, dalla Provincia e, ai sensi dell'articolo 8, comma 3, lettera e) della L.P. 27/2010, nelle more del raggiungimento dell'intesa con il CAL trovano efficacia anche in relazione alle società degli enti locali. Da ultimo, con deliberazione n. 1582 del 4 ottobre 2024 è stata approvata la modifica e l'integrazione dei criteri per la determinazione dei compensi, ai sensi dell'articolo 18 bis della legge provinciale 10 febbraio 2005, n. 1, spettanti ai direttori generali, ai dirigenti e al restante personale nelle società controllate, direttamente e indirettamente dalla Provincia e nelle società degli enti locali diverse da quelle controllate dalla Provincia, previsti dalla già citata deliberazione della Giunta provinciale n. 787 di data 9 maggio 2018.

Inoltre, con deliberazione di Giunta provinciale n. 1514 di data 24 agosto 2018 e previa intesa con il CAL sono stati approvati i criteri per la determinazione del sistema di amministrazione e controllo nelle società controllate, direttamente e indirettamente, dalla Provincia e nelle società degli enti locali diverse da quelle controllate dalla Provincia.

In tema di controllo dei costi di funzionamento delle società si ricorda altresì che il Comune di Trento, in ottemperanza alla normativa nazionale e provinciale, già da anni è impegnato nel contenimento dei costi di governance delle società partecipate e, più in generale, in un progetto di razionalizzazione delle proprie partecipazioni.

La stessa considerazione vale, più in generale, per il contenimento dei costi di funzionamento e della struttura sociale nelle società controllate: le limitazioni alle assunzioni, il contenimento delle dinamiche retributive del personale, degli incarichi di consulenza e collaborazione, delle spese di trasferta e missione e di quelle discrezionali vengono puntualmente previsti all'interno del Documento Unico di Programmazione del Comune e formalizzati negli atti di indirizzo e, successivamente, verificati dal collegio sindacale in sede di relazione al bilancio.

In generale, in tema di controllo dei costi delle società partecipate e dei rapporti economico-finanziari con il Comune va detto che sulle società partecipate non quotate sono sistematicamente svolti una serie di controlli, graduati a seconda della condizione di società controllata ovvero soltanto partecipata, in base al Regolamento sui Controlli Interni, adottato in attuazione dell'art. 183 del Codice degli Enti locali (introdotto con la L.R. 15 dicembre 2015, n. 31 che, sul punto, ha recepito nel nostro ordinamento locale le norme del D.L. 174/2012).

Si nota che a partire dal 2008 il Comune di Trento non è più intervenuto finanziariamente a sostegno delle proprie società partecipate e non ha effettuato ripiani di perdite a loro favore. Il Comune non ha aderito a nuove società se non mediante acquisizione di azioni a titolo gratuito.

Nel 2022, giusta delibera del Consiglio comunale d.d. 23 febbraio 2022, n. 28 è stata incrementata la partecipazione del Comune di Trento in Dolomiti Energia Holding S.p.A. mediante esercizio del diritto di opzione sulle quote di un socio recedente.

Si dà atto, per completezza di informazione, che successivamente al 31 dicembre 2023, il Comune di Trento ha aderito all'aumento di capitale di Trento Funivie S.p.A., giusta deliberazione del Consiglio comunale d.d. 31/7/2024 n. 88.

Quanto all'ultimo presupposto, [lett. g)] ossia la necessità di aggregazione di società detenute in conformità all'articolo 24, comma 1, L.P. 27/2010, si evidenzia in questa sede che non sono state rilevate situazioni di questo tipo nelle società controllate dal Comune di Trento. Per le società partecipate anche dalla Provincia Autonoma di Trento giova ricordare quanto dispone l'art. 24 co. 4 della L.P. 27/2010:

“La Giunta provinciale, d'intesa con il Consiglio delle autonomie locali, definisce le misure di contenimento della spesa e miglioramento dell'efficienza per i servizi strumentali e i servizi d'interesse generale, anche economico, per promuovere su base ampia l'aggregazione di società e altri enti che svolgono attività richiedenti ambiti territoriali più adeguati o attività simili a quelle svolte da altre società controllate o da enti strumentali di diritto pubblico e privato.”

Di fatto negli ultimi anni le operazioni di aggregazione che hanno interessato società partecipate dal Comune sono state promosse dalla Provincia Autonoma di Trento quale socio di maggioranza in ottica strategica (vedasi la creazione del “polo dei trasporti” con l'accorpamento in Trentino Trasporti S.p.A. delle aziende di Funivia Trento-Sardagna s.r.l., Aeroporto G.Caproni S.p.A. e Trentino trasporti esercizio S.p.A. ovvero l'incorporazione di Trento Fiere S.p.A. in Patrimonio del Trentino S.p.A.). Lo stesso dicasi, in prospettiva, per la progettata incorporazione di Interbrennero S.p.A. in Autostrada del Brennero S.p.A. in merito alla quale si rinvia alle specifiche schede.

Quanto all'**ambito oggettivo della revisione**, come detto, la norma prescrive che siano incluse tanto le società partecipate direttamente quanto quelle partecipate indirettamente. A questo fine una società si considera:

- partecipata direttamente, quando il Comune è titolare di rapporti comportanti la qualità di socio o di strumenti finanziari che attribuiscono diritti amministrativi nella società;
- partecipata indirettamente, quando la partecipazione è detenuta dal Comune per il tramite di società o altri organismi soggetti a controllo pubblico.

Diventa quindi fondamentale, per definire il perimetro delle partecipazioni indirette da considerare ai fini della revisione, la **definizione di società controllata**, derivante dall'art. 2 del TUSP:

- ai sensi del comma 1, lettera b) primo periodo per controllo si intende anzitutto la situazione descritta dall'articolo 2359 del codice civile: si tratta del controllo "solitario" ossia di un solo socio, nelle forme, tipiche del diritto comune, del controllo interno, di diritto o di fatto, e del controllo esterno per particolari vincoli contrattuali;
- in forza della lettera m) del medesimo art. 1, la nozione di controllo viene estesa a comprendere la fattispecie di controllo condiviso tra più Amministrazioni socie, non prevista dal codice civile e dunque peculiare delle società a partecipazione pubblica; sul punto è sorto il dubbio se tale tipologia di controllo debba trovare formalizzazione o meno in appositi accordi o clausole statutarie; secondo l'orientamento del MEF, pubblicato il 15 febbraio 2018, sono rilevanti, in assenza di vincoli formali, anche i comportamenti concludenti;
- infine, ai sensi del comma 1 lettera b), secondo periodo, il controllo può sussistere anche quando, in applicazione di norme di legge o statutarie o di patti parasociali, per le decisioni finanziarie e gestionali strategiche relative all'attività sociale è richiesto il consenso unanime di tutte le parti che condividono il controllo (ipotesi di controllo sotto forma di potere di veto del singolo socio sulle decisioni strategiche, nell'ambito della fattispecie di controllo congiunto).

Vanno fatte alcune precisazioni per quanto riguarda il Gruppo Dolomiti Energia, che si presenta molto articolato trattandosi di una multiutility operante in settori diversificati, che vanno dall'energia (produzione idroelettrica, distribuzione di energia elettrica, distribuzione gas naturale, vendita di energia e gas, teleriscaldamento ecc...) all'erogazione di servizi "non energy" come acquedotto, fognatura, igiene urbana. La partecipazione del Comune di Trento è limitata alla capogruppo, Dolomiti Energia Holding S.p.A., alla quale fanno capo 13 società controllate, 8 società collegate e joint venture, e 9 altre partecipate. A loro volta alcune società del Gruppo hanno delle partecipazioni.

Dolomiti Energia Holding S.p.A., nei confronti del Comune di Trento è:

- partecipata direttamente con il 5,91%;

- controllata indirettamente e congiuntamente con altri soci, attraverso FinDolomiti Energia s.r.l., a sua volta società a controllo congiunto³.

Dolomiti Energia Holding è inoltre società quotata ai sensi del TUSP, in quanto emittente strumenti finanziari, diversi dalle azioni, quotati in un mercato regolamentato⁴. Al riguardo si rileva un margine di incertezza interpretativa. Infatti, per definizione data dallo stesso TUSP (art. 1 comma 5), le sue disposizioni si applicano alle società quotate solo se espressamente richiamate. Mancando nell'art. 20 TUSP tale richiamo, le quotate non ricadrebbero nell'ambito oggettivo della revisione periodica delle partecipazioni. Tuttavia, secondo l'interpretazione fatta propria dalla Corte dei Conti⁵ la limitazione di applicabilità del TUSP non vale allorché si tratti di norme che hanno come dirette destinatarie non le società bensì le Amministrazioni socie, come nel caso dell'obbligo di effettuare la revisione periodica.

Alla luce degli elementi sopra evidenziati, si è ritenuto pertanto di includere nell'analisi, oltre che Dolomiti Energia Holding S.p.A., anche le sue controllate che gestiscono servizi pubblici per il Comune di Trento, in considerazione della rilevanza dell'attività svolta per la comunità amministrata.

Sono state quindi incluse nella presente analisi:

a) le **12 società partecipate direttamente** dal Comune di Trento:

	<i>denominazione</i>
1	AUTOSTRADA DEL BRENNERO S.P.A.
2	AZIENDA PER IL TURISMO TRENTO S.CON.S. A R.L.
3	CONSORZIO DEI COMUNI TARENTINI SOC. COOP.

³ Infatti FinDolomiti energia srl ha una partecipazione del 48,51% in Dolomiti Energia Holding, quota di per sé idonea a realizzare l'influenza dominante in assemblea, ai sensi dell'art. 2359 c.c. n. 2), non fosse altro che per la possibilità di nomina della maggioranza degli amministratori di Dolomiti Energia Holding. Si può quindi rilevare la fattispecie, individuata negli Indirizzi MEF/Corte dei Conti, in cui una pluralità di soci che dispone di voti sufficienti per esercitare un'influenza dominante nell'assemblea ordinaria

⁴ I Subordinated Floating Rate Notes due 2022 di Dolomiti Energia Holding S.p.a., recentemente prorogati al 2029, sono stati ammessi alla quotazione ufficiale sulla borsa irlandese con effetto dal 14 luglio 2017. La società beneficia pertanto dell'esclusione dall'applicazione integrale del TUSP e della normativa provinciale di recepimento per effetto dell'art. 7 comma 12 della L.P. 19/2016.

⁵ v. la relazione "Gli organismi partecipati dagli enti territoriali e dagli enti sanitari", di cui alla deliberazione 15/SEZAUT/2021/FRG. Nello stesso senso deliberazione Corte dei Conti 15/SEZAUT/2021/FRG, dove si legge: "Anche nel caso delle società quotate, secondo la definizione del Testo unico, l'ente partecipante non è esonerato dalla verifica sistematica della coerenza della partecipazione con i propri fini istituzionali e con i vincoli/obblighi ad essi correlati. Ciò in quanto, mentre il controllo da parte del mercato (derivante dall'essere società quotata) può essere indice di solidità patrimoniale/finanziaria, non necessariamente è anche espressione della tutela degli altri interessi pubblici di competenza dell'ente medesimo, che anzi potrebbero entrare in conflitto con quelli della società".

4	DOLOMITI ENERGIA HOLDING S.P.A.
5	FARMACIE COMUNALI S.P.A.
6	FINDOLOMITI ENERGIA S.R.L.
7	INTERBRENNERO S.P.A.
8	TRENTINO DIGITALE S.P.A.
9	TRENTINO MOBILITÀ S.P.A.
10	TRENTINO RISCOSSIONI S.P.A.
11	TRENTINO TRASPORTI S.P.A.
12	TRENTO FUNIVIE S.P.A.

b) **le società partecipate indirettamente** dal Comune di Trento:

b1) per il tramite di società controllate dal Comune di Trento (maggioranza assoluta dei voti in assemblea ordinaria):

	<i>denominazione</i>	<i>Società "tramite"</i>
1	SANIT SERVICE S.R.L.	FARMACIE COMUNALI S.P.A.
2	UNIFARM S.P.A.	FARMACIE COMUNALI S.P.A.
3	CAR SHARING TRENTINO SOC. COOP.	TRENTINO MOBILITA' S.P.A.

b2) per il tramite di società controllate dal Comune di Trento congiuntamente con altri soci pubblici⁶

	<i>denominazione</i>	<i>Società "tramite"</i>
1	DOLOMITI ENERGIA HOLDING S.P.A.	FINDOLOMITI ENERGIA S.R.L.

b3) per il tramite di società in house a controllo analogo congiunto:

	<i>denominazione</i>	<i>Società "tramite"</i>
1	CAF INTERREGIONALE DIPENDENTI S.R.L.	TRENTINO TRASPORTI S.P.A.
2	AZIENDA PER IL TURISMO TRENTO S.	TRENTINO TRASPORTI S.P.A.

⁶ A questo fine, Trentino Sviluppo S.p.A., socio di FinDolomiti energia s.r.l. alla pari con il Comune di Trento e il Comune di Rovereto è considerata socio pubblico in quanto società in house della Provincia Autonoma di Trento

	CONS. A R.L.*	
3	RIVA DEL GARDA FIERECONGRESSI S.P.A.	TRENTINO TRASPORTI S.P.A.
4	FEDERAZIONE TARENTINA DELLA COOPERAZIONE soc. coop.	CONSORZIO DEI COMUNI TARENTINI SOC. COOP.
5	CASSA RURALE DI TRENTO, LAVIS, MEZZOCORONA, VALLE DI CEMBRA E ALTA VALLAGARINA – BANCA DI CREDITO COOPERATIVO	CONSORZIO DEI COMUNI TARENTINI SOC. COOP.
6	SET DISTRIBUZIONE S.P.A.	CONSORZIO DEI COMUNI TARENTINI SOC.COOP.
7	CAR SHARING TARENTINO SOC. COOP.	TRENTINO TRASPORTI S.P.A.

(*) per completezza di informazione, APT TRENTO S.CON.S. A R.L. è partecipata anche dalla TRENTO FUNIVIE S.P.A., società non a controllo pubblico

b4) per il tramite di Dolomiti Energia Holding, le controllate dalla capogruppo gestori di servizio pubblico per il Comune di Trento:

	denominazione	servizio svolto
1	DOLOMITI AMBIENTE S.R.L.	igiene urbana
2	NOVARETI S.P.A.	acquedotto, fognatura, distribuzione gas naturale
3	SET DISTRIBUZIONE S.P.A.	distribuzione energia elettrica

- **Precisazioni in ordine alle effettive possibilità di intervento del Comune**

È opportuno evidenziare – come affermato dalla Corte dei Conti, sez. controllo Lombardia, n. 423/2019/VSG - che il programma di razionalizzazione può assumere diversi contenuti in rapporto alla concreta situazione in cui versa l'ente pubblico socio nonché alle relazioni, contrattuali e sociali, con la società e con gli altri soci, pubblici o privati. Esso può quindi consistere, a seconda dei casi, nell'adozione di provvedimenti straordinari come la fusione di società (per unione o incorporazione), la trasformazione o la liquidazione, oppure nella dismissione della partecipazione del Comune (alienazione della quota o esercizio del recesso) ovvero, infine, nella conferma del mantenimento della partecipazione accompagnata o meno da misure di razionalizzazione (ad esempio: direttive per il contenimento dei costi di funzionamento).

In altri termini, non sempre il Comune è nelle condizioni di adottare ed imporre unilateralmente misure di razionalizzazione nei confronti delle proprie partecipate,

rimanendo in molti casi unicamente la possibilità di sottoporre proposte al socio di maggioranza ovvero agli altri soci con i quali si condivide il controllo, sia per quanto attiene alle società stesse sia per quanto riguarda le loro partecipate (che per il Comune si configurano come partecipate indirette). È questo il caso delle c.d. società di sistema ovvero del Consorzio dei Comuni trentini, società in house pluripartecipate a controllo analogo congiunto.

Per quanto riguarda le società di sistema, costituite per l'esercizio di funzioni e per l'organizzazione e gestione di servizi pubblici riservati al livello provinciale nonché per lo svolgimento di attività di servizio strumentali alle attività istituzionali, ossia Trentino Digitale S.p.A., Trentino Riscossioni S.p.A. e Trentino Trasporti S.p.A., si evidenzia che la maggioranza delle azioni è in mano alla Provincia Autonoma di Trento mentre il resto del capitale sociale è polverizzato tra numerosi enti pubblici, in particolare enti locali, tra i quali il Comune di Trento.

Va ricordato in proposito che l'art. 18 della L.P. 10 febbraio 2005, n. 1 stabilisce che la Provincia, in qualità di socio, indirizza e coordina l'attività delle società di capitali da essa controllate, nel rispetto del codice civile, secondo una logica di gruppo societario. A tal fine la Giunta provinciale approva, fatta salva l'autonomia delle singole società, linee strategiche di gruppo, orientate ad assicurare:

- a) le sinergie operative tra le società del Gruppo Provincia;
- b) la valutazione e l'analisi dei bilanci e la predisposizione del bilancio consolidato;
- c) lo svolgimento dei compiti propri del capogruppo;
- d) il coordinamento degli statuti delle società controllate dalla Provincia e del loro sistema di governo;
- e) il coordinamento dell'attività delle società controllate per un efficace perseguimento degli obiettivi strategici della Provincia

Di questa prerogativa è fatto espresso richiamo anche nelle nuove Convenzioni per la governance delle società di sistema, sottoscritte tra il 2019 e il 2020 dalla Provincia e dagli enti pubblici soci.

È altresì demandata alla Giunta provinciale, che, nel caso di Trentino Riscossioni S.p.A. e Trentino Digitale S.p.A., vi provvede tenuto conto degli orientamenti espressi dal Comitato di indirizzo - organo deputato all'esercizio del controllo analogo congiunto -, la funzione di impartire alla Società direttive, e di assicurare il monitoraggio per il loro adempimento, in materia di contenimento dei costi di funzionamento, di prevenzione della corruzione e trasparenza amministrativa, nonché di gestione delle partecipazioni indirette attraverso la società, nel rispetto di quanto previsto dall'ordinamento vigente⁷.

⁷ Con deliberazione della Giunta provinciale n. 239 del 25 febbraio 2022 sono state impartite le direttive sul personale degli enti strumentali provinciali, vavevoli a decorrere dall'anno 2022

Pertanto per queste Società, soggette a direzione e coordinamento della Provincia Autonoma di Trento, ferma restando la verifica dei presupposti per il mantenimento della partecipazione da parte del Comune di Trento, si farà necessariamente rinvio ai programmi di riassetto societario adottati dalla Giunta provinciale, ai sensi dell'art. 18 comma 3 bis della L.P. 1/2005, in particolare con le ultime deliberazioni n. 2019 del 4 dicembre 2020 e n. 1212 del 16 luglio 2021 e da ultimo n. 2019 del 20 ottobre 2023.

Per quanto riguarda Consorzio dei Comuni trentini soc.coop., non è isolabile un socio di maggioranza, in quanto trattandosi di società cooperativa, vige il principio capitario e la quota posseduta dal Comune è identica a quella degli altri soci ed è pari allo 0,54%. In questo caso, eventuali valutazioni in ordine alla necessità di misure di razionalizzazione dello stesso Consorzio o delle sue partecipate spettano all'assemblea dei soci, organo deputato all'esercizio delle funzioni di controllo analogo congiunto, alla quale eventualmente il Comune di Trento può sottoporre proprie proposte.

- **Note metodologiche**

La nuova revisione delle partecipazioni è preceduta da una tabella di rendicontazione sullo stato di attuazione della precedente, adottata nel 2021, nonché da una rappresentazione grafica delle partecipazioni detenute dal Comune al 31/12/2023.

Per l'adempimento in oggetto si seguono gli Indirizzi per gli adempimenti relativi alla Revisione e al Censimento delle partecipazioni pubbliche elaborati dal Ministero dell'Economia e delle Finanze e dalla Corte dei Conti e disponibili da novembre 2019 sul portale dedicato (di seguito per brevità: Indirizzi MEF/Corte dei Conti).

Per la raccolta dei dati da utilizzare ai fini della revisione sono state utilizzate le schede di rilevazione elaborate dal MEF e messe a disposizione sul portale dedicato a partire dal mese di novembre 2023. Le schede sono state integrate con ulteriori elementi conoscitivi e valutativi ritenuti rilevanti ai fini dell'analisi. In particolare sono indicati alcuni indici di analisi di bilancio utili per la verifica della sostenibilità economica, finanziaria e patrimoniale delle società partecipate.

Per quanto concerne l'applicazione del parametro di cui all'art. 18, comma 3 bis 1 lett. d) della L.P. 1/2005 per "fatturato", la norma provinciale specifica che è possibile fare riferimento al fatturato o a un'idonea misura alternativa di pari valore, computata sull'attività svolta nei confronti, per conto o a favore dei soci pubblici (ad esempio: i costi sostenuti da questi ultimi per lo svolgimento dell'attività da parte della società o gli indicatori di rendicontabilità nell'ambito del bilancio sociale predisposto) e che resta ferma la possibilità di discostarsi, motivatamente. In questa sede si ritiene di seguire le indicazioni date negli Indirizzi MEF/Corte dei Conti, che distinguono le voci del conto economico di bilancio

rilevanti per il calcolo del fatturato a seconda del tipo di attività svolta dalla società. Per quanto qui rileva:

a) attività produttive di beni e servizi: si sommano la voce A1) “ricavi delle vendite e delle prestazioni”+ la voce A5) “altri ricavi e proventi” inclusi i contributi in conto esercizio;

b) attività di assunzione di partecipazioni in società esercenti attività diversa da quella creditizia e finanziaria (holding): si sommano la voce A1) “ricavi delle vendite e delle prestazioni”+ la voce A5) “altri ricavi e proventi” inclusi i contributi in conto esercizio, + la voce C15) Proventi da partecipazioni + la voce C16) altri proventi finanziari + la voce C17bis) utili e perdite su cambi + la voce D) rettifiche di valore di attività finanziarie – 18) rivalutazioni - a) ... di partecipazioni.

Per quanto concerne il calcolo del numero dei dipendenti necessario per la verifica del rapporto con il numero degli amministratori, si è fatto riferimento al numero medio dei dipendenti come da nota integrativa al bilancio.

2.

Stato di attuazione delle misure di razionalizzazione adottate con l'ultima revisione ordinaria

Si antepone alla nuova revisione delle partecipazioni del Comune di Trento, una tabella riepilogativa dello stato di attuazione di quanto deliberato con la revisione approvata con deliberazione del Consiglio comunale d.d. 16 dicembre 2021 n. 176.

Poiché nel triennio non sono emerse esigenze di aggiornamento, il Comune di Trento, in base alla norma provinciale, non ha adottato ulteriori provvedimenti di revisione, dando conto dello stato di attuazione delle misure previste nel 2021 all'interno del Documento Unico di Programmazione (Sezione Strategica) e dei suoi aggiornamenti annuali.

<i>Società</i>	<i>deliberato nella revisione ordinaria 2021</i>	<i>stato di attuazione</i>
AUTOSTRADA DEL BRENNERO S.P.A.	mantenimento senza interventi	-
AZIENDA PER IL TURISMO DI TRENTO, MONTE BONDONE E VALLE DEI LAGHI (OGGI: AZIENDA PER IL TURISMO TRENTO) S.CONS. A R.L.	mantenimento senza interventi	-
CONSORZIO DEI COMUNI TRENTINI SOC.COOP.	mantenimento senza interventi	-
DOLOMITI ENERGIA HOLDING S.P.A.	mantenimento senza interventi	-
FARMACIE COMUNALI S.P.A.	mantenimento senza interventi	-
SANIT SERVICE S.R.L. (indirettamente partecipata tramite Farmacie Comunali S.p.A.)	mantenimento della partecipazione con azioni di razionalizzazione della società	Farmacie comunali S.p.A. ha concluso la procedura per la ricerca di una partnership privata, individuando l'acquirente del 15% delle azioni di Sanit Service S.r.l.; l'operazione è stata condivisa nella Conferenza degli Enti, organismo di controllo analogo congiunto della Società e successivamente approvata dall'assemblea

		dei soci nella seduta del 18 maggio 2022. La cessione della quota alla società Ortopedica Scaligera s.r.l. è avvenuta in data 21 novembre 2022. In data 9 luglio 2024 Farmacie Comunali S.p.A. ha riacquisito la quota di partecipazione, tornando al 100%
UNIFARM S.P.A. (indirettamente partecipata tramite Farmacie Comunali S.p.A.)	mantenimento senza interventi	-
FINDOLOMITI ENERGIA S.R.L.	mantenimento senza interventi	-
TRENTINO DIGITALE S.P.A.	mantenimento senza interventi	-
INTERBRENNERO S.P.A.	misura di razionalizzazione: cessione del pacchetto azionario ad Autostrada del Brennero S.p.A. L'operazione rientra in un progetto promosso dalla Provincia Autonoma di Trento, socio di maggioranza di Interbrennero, condiviso dal Comune di Trento, ed è finalizzata a preconstituire le condizioni per la fusione delle due società. La realizzazione del progetto è condizionata alla riassegnazione della concessione della tratta A22 ad Autostrada del Brennero S.p.A.	operazione non ancora perfezionata in quanto la riassegnazione della concessione autostradale, che ne costituisce il presupposto, non è stata ancora definita (procedura di project financing in fase di svolgimento)
TRENTINO MOBILITÀ S.P.A.	mantenimento senza interventi	-
CAR SHARING TRENTINO SOC. COOP.	mantenimento della partecipazione con azioni di razionalizzazione della	la cooperativa Car Sharing Trentino è stata posta in liquidazione con deliberazione

	società	dell'assemblea straordinaria del 29 novembre 2021, il bilancio finale è alla data del 16 novembre 2023 e la società è stata cancellata dal registro delle imprese il 7 febbraio 2024.
TRENTINO RISCOSSIONI S.P.A.	mantenimento senza interventi	-
TRENTINO TRASPORTI S.P.A.	mantenimento senza interventi	-
TRENTO FUNIVIE S.P.A.	mantenimento senza interventi	-

3. Rappresentazione grafica delle partecipazioni societarie oggetto di revisione al 31/12/2023

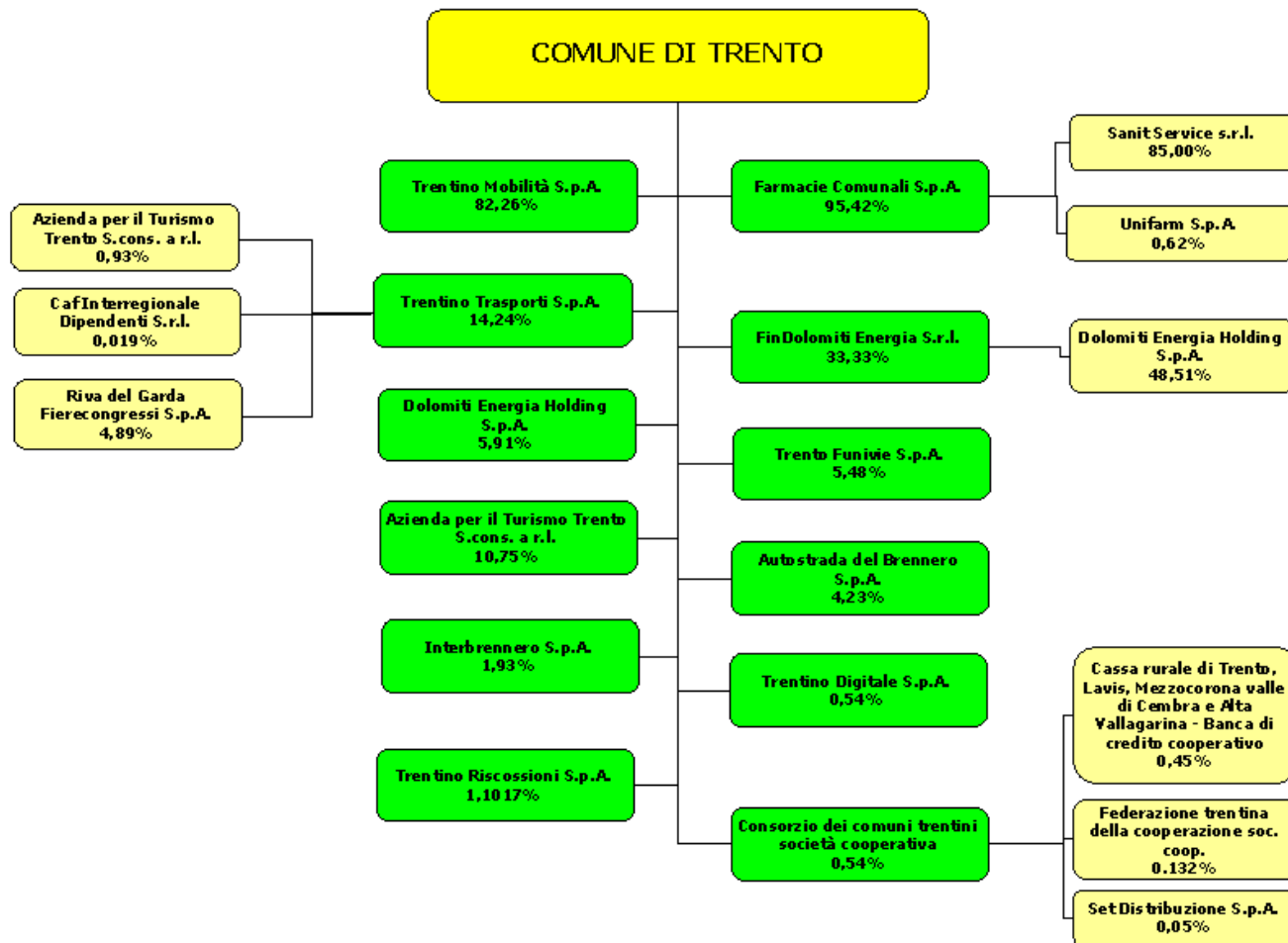

4.

Riepilogo degli esiti della presente revisione

Si anticipano gli esiti della revisione, rinviando alle schede di ciascuna per l'analisi di dettaglio:

- PARTECIPAZIONI DIRETTE

Società	esito	tempistica/stato
AUTOSTRADA DEL BRENNERO S.P.A.	mantenimento senza interventi	-
AZIENDA PER IL TURISMO TRENTO S.CONS. E R.L.	mantenimento senza interventi	-
CONSORZIO DEI COMUNI TARENTINI SOC.COOP.	mantenimento senza interventi	-
DOLOMITI ENERGIA HOLDING S.P.A.	mantenimento senza interventi	-
FARMACIE COMUNALI S.P.A.	mantenimento senza interventi	-
FINDOLOMITI ENERGIA S.R.L.	mantenimento senza interventi	-
INTERBRENNERO S.P.A.	razionalizzazione: dismissione della partecipazione mediante cessione delle azioni ad Autostrada del Brennero S.p.A.	condizionata alla riassegnazione della concessione autostradale
TRENTINO DIGITALE S.P.A.	mantenimento senza interventi	-
TRENTINO MOBILITÀ S.P.A.	mantenimento senza interventi	-
TRENTINO RISCOSSIONI S.P.A.	mantenimento senza interventi	-
TRENTINO TRASPORTI S.P.A.	mantenimento senza interventi	-
TRENTO FUNIVIE S.P.A.	mantenimento senza interventi	-

● PARTECIPAZIONI INDIRETTE

<i>Società</i>	<i>Società "tramite"</i>	<i>esito</i>	<i>tempistica/stato</i>
DOLOMITI ENERGIA HOLDING S.P.A.*	FINDOLOMITI ENERGIA S.R.L.	mantenimento senza interventi	-
UNIFARM S.P.A.	FARMACIE COMUNALI S.P.A.	mantenimento senza interventi	-
SANIT SERVICE S.R.L.	FARMACIE COMUNALI S.P.A.	mantenimento con misure di razionalizzazione	<p>si dà mandato a Farmacie comunali S.p.a. di sottoporre, entro il 31 maggio 2025, all'Amministrazione comunale e agli altri Enti che condividono il controllo analogo, un nuovo progetto di riassetto e rilancio dell'attività di Sanit Service, da attuare, se condiviso, già nel corso del prossimo esercizio, con valutazione degli esiti entro il termine dell'esercizio successivo, ai fini della decisione in ordine alla eventuale dismissione della partecipazione ovvero dell'incorporazione in Farmacie Comunali, previa verifica di fattibilità dal punto di vista normativo</p> <p>31/12/2026</p>
RIVA DEL GARDA FIERECONGRESSI S.P.A.	TRENTINO TRASPORTI S.P.A.	razionalizzazione su indicazione della Provincia Autonoma di Trento: dismissione della partecipazione	in corso
CAF	TRENTINO	razionalizzazione su	in corso

INTERREGIONALE DIPENDENTI S.R.L.	TRASPORTI S.P.A.	indicazione della Provincia Autonoma di Trento: dismissione della partecipazione	
AZIENDA PER IL TURISMO TRENTO S.CONS. E R.L.*	TRENTINO TRASPORTI S.P.A.	razionalizzazione su indicazione della Provincia Autonoma di Trento: dismissione della partecipazione	in corso
FEDERAZIONE TRENTINA DELLA COOPERAZIONE SOC. COOP.	CONSORZIO DEI COMUNI TRENTINI SOC. COOP.	mantenimento senza interventi	-
CASSA DI TRENTO, LAVIS, MEZZOCORONA, VALLE DI CEMBRA E ALTA VALLAGARINA B.C.C.	CONSORZIO DEI COMUNI TRENTINI SOC.COOP.	razionalizzazione su indicazione della maggioranza dei soci: dismissione della partecipazione	30/6/2025
SET DISTRIBUZIONE S.P.A.*	DOLOMITI ENERGIA HOLDING S.P.A. CONSORZIO DEI COMUNI TRENTINI SOC. COOP.	mantenimento senza interventi	-
DOLOMITI AMBIENTE S.R.L.	DOLOMITI ENERGIA HOLDING S.P.A.*	mantenimento senza interventi	-
NOVARETI S.P.A.	DOLOMITI ENERGIA HOLDING S.P.A.*	mantenimento senza interventi	-

(*) Nota: per alcune società è stata compilata un'unica scheda di rilevazione ancorché siano partecipate sia direttamente sia indirettamente, ovvero, indirettamente, tramite diverse società controllate. Per queste, ai fini della valutazione in ordine al mantenimento e/o alla necessità di razionalizzazione, è stato valorizzato il rapporto con il Comune di Trento. È il caso di:

- DOLOMITI ENERGIA HOLDING S.P.A., partecipata direttamente dal Comune e anche indirettamente tramite FinDolomiti Energia s.r.l.;

- SET DISTRIBUZIONE S.P.A., inclusa nella presente revisione in quanto controllata da Dolomiti Energia Holding S.p.A. e gestore di servizio pubblico per il Comune di Trento, partecipata indirettamente anche tramite Consorzio dei Comuni trentini soc. coop.
- APT TRENTO S.CONS. A R.L. partecipata direttamente dal Comune e anche indirettamente tramite Trentino Trasporti S.p.A. e Trento Funivie S.p.A., quest'ultima peraltro non a controllo pubblico.

5.

Analisi delle singole partecipazioni ed individuazione di eventuali misure di razionalizzazione

**SOCIETÀ PER AZIONI AUTOSTRADA DEL
BRENNERO IN SIGLA AUTOBRENNERO S.P.A. O
AUTOSTRADA DEL BRENNERO S.P.A.
DENOMINAZIONE TEDESCA
BRENNERAUTOBAHN A.G.**

**Dati relativi alla partecipazione detenuta al
31.12.2023**

DATI ANAGRAFICI DELLA PARTECIPATA

NOME DEL CAMPO	Indicazioni per la compilazione
Codice Fiscale	00210880225
Denominazione	SOCIETA' PER AZIONI AUTOSTRADA DEL BRENNERO IN SIGLA AUTOBRENNERO S.P.A. O AUTOSTRADA DEL BRENNERO S.P.A. DENOMINAZIONE TEDESCA BRENNERAUTOBAHN A.G.
Data di costituzione della partecipata	20/02/1959
Forma giuridica	Società per azioni
Tipo di fondazione	Scegliere un elemento.
Altra forma giuridica	
Stato di attività della partecipata	attiva
Data di inizio della procedura ⁽¹⁾	
Società con azioni quotate in mercati regolamentati ⁽²⁾	no
Società che ha emesso strumenti finanziari quotati in mercati regolamentati (ex TUSP) ⁽²⁾	no
La società è un GAL ⁽²⁾	no
La società è una "Società benefit" ^{(3) §}	no

⁽¹⁾ Compilare solo se nel campo "stato di attività della partecipata" è stato indicato che sono in corso procedure di liquidazione oppure procedure concorsuali.

⁽²⁾ Nell'applicativo le società con azioni quotate e quelle emittenti strumenti finanziari quotati in mercati regolamentati ("società quotate ex TUSP") e i Gruppi di Azione Locale (GAL) sono individuati mediante elenchi ufficiali.

⁽³⁾ La "società benefit" è una società che nell'esercizio di una attività economica persegue, oltre allo scopo di dividerne gli utili, una o più finalità di beneficio comune e opera in modo responsabile, sostenibile e trasparente nei confronti di persone, comunità, territori e ambiente, beni ed attività culturali e sociali, enti e associazioni ed altri portatori di interesse. Tali finalità devono essere indicate specificatamente nell'oggetto sociale della società. La "società benefit" redige annualmente una relazione concernente il perseguimento del beneficio comune, da allegare al bilancio societario e da pubblicare nel proprio sito Internet (cfr. art. 1, commi 376 – 384, L. n. 208/2015).

§ Nuovo campo rispetto alla rilevazione precedente.

SEDE LEGALE DELLA PARTECIPATA

NOME DEL CAMPO	Indicazioni per la compilazione
Stato	Italia
Provincia	TRENTO
Comune	TRENTO
CAP*	38121
Indirizzo*	VIA BERLINO , 10
Telefono*	0461212611
FAX*	
Email*	a22@pec.autobrennero.it

*campo con compilazione facoltativa

SETTORE DI ATTIVITÀ DELLA PARTECIPATA

NOME DEL CAMPO	Indicazioni per la compilazione
Attività 1	H.52.21.2 - Gestione di strade, ponti, gallerie

ULTERIORI INFORMAZIONI SULLA PARTECIPATA *

NOME DEL CAMPO	Indicazioni per la compilazione
Società in house	no
Previsione nello statuto di limiti sul fatturato ⁽⁴⁾	Scegliere un elemento.
Società contenuta nell'allegato A al D.Lgs. n. 175/2016	no
Società a partecipazione pubblica di diritto singolare (art.1, c. 4, lett. A) #	no
Riferimento normativo società di diritto singolare ⁽⁴⁾	

NOME DEL CAMPO	Indicazioni per la compilazione
Società a controllo pubblico che adotta un sistema di contabilità analitica e separata per le attività oggetto di diritti speciali o esclusivi svolte insieme ad altre attività in regime di mercato [§]	no
Specificare se le regole per la contabilità separata sono dettate da:	Scegliere un elemento.
Società esclusa dall'applicazione dell'art. 4 con DPCM (art. 4, c. 9)	no
Società esclusa dall'applicazione dell'art. 4 con provvedimento del Presidente della Regione o delle Prov. Autonome (art. 4, c. 9)	no
Riferimento normativo atto esclusione ⁽⁵⁾	

* La compilazione della Sezione "Ulteriori Informazioni sulla partecipata" non è richiesta per "società quotate ex TUSP", se la società è un GAL oppure se lo stato di attività della società è "in liquidazione" o "soggetta a procedure concorsuali".

(4) Compilare il campo solo se nel campo precedente è stato scelto "sì"

(5) Compilare il campo solo se in uno dei campi precedenti è stato scelto "sì"

Per la nozione giuridica di "società a partecipazione pubblica di diritto singolare" di cui all'art. 1, comma 4, del TUSP, si veda l'orientamento della Struttura di monitoraggio disponibile sul sito del Ministero dell'Economia e delle Finanze al seguente link:

https://www.dt.mef.gov.it/export/sites/sitodt/modules/documenti_it/patrimonio_publico/patrimonio_pa/Orientamento_del_18_novembre_2019_xSocietx_a_partecipazione_pubblica_di_diritto_singolarex_.pdf

§ Occorre selezionare "SI" se la società è a **controllo pubblico** (esercitato da una o più pubbliche amministrazioni congiuntamente), svolge attività economiche protette da **diritti speciali o esclusivi**, insieme con altre attività svolte in regime di economia di mercato ed ha adottato un sistema di **contabilità analitica e separata** secondo le indicazioni dettate dal MEF con la direttiva del 9 settembre 2019 (ai sensi del dell'art.6, c.1, TUSP) ovvero secondo le indicazioni dettate dall'Autorità di settore. Si ricorda che per diritti esclusivi o speciali si intendono i diritti concessi da un'autorità competente mediante una disposizione legislativa o regolamentare o disposizione amministrativa pubblicata, avente l'effetto di riservare, rispettivamente, a uno o più operatori economici l'esercizio di un'attività e di incidere sostanzialmente sulla capacità di altri operatori economici di esercitare tale attività.

DATI DI BILANCIO PER LA VERIFICA TUSP*

NOME DEL CAMPO	Anno 2023
Tipologia di attività svolta	Attività produttive di beni e servizi
Numero medio di dipendenti	939
Numero dei componenti dell'organo di amministrazione	14
Compenso dei componenti dell'organo di amministrazione	466.033
Numero dei componenti dell'organo di controllo	5
Compenso dei componenti dell'organo di controllo	140.000

NOME DEL CAMPO	2023	2022	2021	2020	2019
Approvazione bilancio	sì	sì	sì	sì	sì
Risultato d'esercizio	80.032.087	93.547.897	56.951.297	20.286.514	87.086.911

* La compilazione della Sezione "Dati di bilancio per la verifica TUSP" non è richiesta per le "società quotate ex TUSP", se lo stato di attività della società è "in liquidazione" o "soggetta a procedure concorsuali".

1. Attività produttive di beni e servizi o Distretti tecnologici

Compilare la seguente sotto-sezione se la "Tipologia di attività svolta" dalla partecipata è: "Attività produttive di beni e servizi" o "Attività di promozione e sviluppo di progetti di ricerca finanziati (Distretti tecnologici)".

NOME DEL CAMPO	2023	2022	2021
A1) Ricavi delle vendite e delle prestazioni	399.602.016	390.520.411	340.280.944
A5) Altri Ricavi e Proventi	16.726.462	72.991.542	9.725.918
di cui Contributi in conto esercizio	0	0	
Totale A1) + A5)	416.328.478	463.511.953	350.006.862

Media fatturato	409.949.098		
-----------------	-------------	--	--

RAPPORTI ECONOMICI CON LA PARTECIPATA	2023	2022	2021
ENTRATE			
Dividendi	1.623.450	1.181.808	656.560
Altre entrate riscosse	4.960	48	3.937
USCITE			
Pagamenti a favore della partecipata per contratti di servizio, spese correnti e spese in conto capitale	23.218		

SOSTENIBILITÀ ECONOMICA FINANZIARIA PATRIMONIALE		2023	2022	2021
Indice ROE: utile esercizio/patrimonio netto	E' un indicatore di redditività finale dei mezzi propri	8,58%	10,51%	6,91%
Rapporto di Indebitamento: debiti/totale attivo	È un indicatore dimensionale di indebitamento che evidenzia il peso dei finanziamenti di terzi rispetto al totale degli investimenti aziendali	53,83%	54,14%	56,04%
Rapporto tra mezzi propri e capitale investito: Patrimonio netto/totale attivo	È un indicatore dimensionale di patrimonializzazione, il quale mostra il peso dei fondi interni per finanziare gli attivi dell'azienda	46,17%	45,86%	43,96%

QUOTA DI POSSESSO (quota diretta e/o indiretta)

NOME DEL CAMPO	Indicazioni per la compilazione
Tipologia di Partecipazione	Partecipazione diretta
Quota diretta ⁽⁶⁾	4,23%
Codice Fiscale Tramite ⁽⁷⁾	
Denominazione Tramite (organismo) ⁽⁷⁾	
Quota detenuta dalla Tramite nella società ⁽⁸⁾	

⁽⁶⁾ Se la partecipazione è diretta o sia diretta che indiretta, inserire la quota detenuta direttamente dall'Amministrazione nella società.

⁽⁷⁾ Compilare se per "Tipologia di Partecipazione" è stato indicato "Partecipazione Indiretta" o "Partecipazione diretta e indiretta". Inserire CF e denominazione dell'ultima "tramite" attraverso la quale la società è indirettamente partecipata dall'Amministrazione.

⁽⁸⁾ Inserire la quota di partecipazione che la "tramite" detiene nella società.

QUOTA DI POSSESSO – TIPO DI CONTROLLO

Indicare il tipo di controllo* esercitato dall'Amministrazione sulla partecipata. Ai fini del controllo è necessario tener conto, oltre che della quota diretta, anche di eventuali quote indirette detenute dall'Amministrazione nella partecipata.

Nel caso di società partecipata indirettamente, in via generale, inserire il tipo di controllo esercitato dall'Amministrazione sulla "tramite".

NOME DEL CAMPO	Indicazioni per la compilazione
Tipo di controllo*	nessuno

*Per la definizione di controllo si rinvia all'atto di [orientamento del 15 febbraio 2018](#) emanato della Struttura di indirizzo, monitoraggio e controllo sull'attuazione del TUSP e alla deliberazione della Corte dei conti, Sezioni riunite in sede di controllo, 20 giugno 2019, n. 11/SSRRCO/QMIG/19.

INFORMAZIONI ED ESITO PER LA RAZIONALIZZAZIONE

NOME DEL CAMPO	Indicazioni per la compilazione
Partecipazione ancora detenuta alla data di adozione del provvedimento	Sì
Società controllata da una quotata	No
CF della società quotata controllante ⁽⁹⁾	
Denominazione della società quotata controllante ⁽⁹⁾	
Attività svolta dalla Partecipata	produzione di un servizio di interesse generale (Art. 4, c. 2, lett. a)
Descrizione dell'attività	Progettazione, costruzione ed esercizio dell'autostrada Brennero-Verona-Modena assentita in concessione nonché di opere stradali contigue o complementari e di opere pubbliche o di pubblica utilità accessorie o comunque connesse con l'attività autostradale. Attraverso le partecipate può svolgere, tra l'altro, attività di trasporto merci e persone sia su gomma che su rotaia prioritariamente sull'asse del Brennero, trasporto intermodale merci, gestione aree di servizio, distribuzione carburanti e lubrificanti.
Quota % di partecipazione detenuta dal soggetto privato ⁽¹⁰⁾	
Svolgimento di attività analoghe a quelle svolte da altre società (art.20, c.2 lett. c)	no
Necessità di contenimento dei costi di funzionamento (art.20, c.2 lett. f)	no
Necessità di aggregazione di società (art.20, c.2 lett. g)	no
L'Amministrazione ha fissato, con proprio provvedimento, obiettivi specifici sui costi di funzionamento della partecipata? (art.19, c, 5) ⁽¹¹⁾	no
Esito della revisione periodica ⁽¹²⁾	mantenimento senza interventi
Modalità (razionalizzazione) ⁽¹³⁾	Scegliere un elemento.
Termine previsto per la razionalizzazione ⁽¹³⁾	
Dichiarazione di Cessione a titolo oneroso in Revisione straordinaria ⁽¹⁴⁾	No
Note*	La società sta gestendo la tratta autostradale A22 in regime di prorogatio, su richiesta del Ministero concedente, essendo la concessione scaduta nel 2014. La Provincia Autonoma di Trento, anch'essa socia di Autostrada del Brennero, ha formulato un progetto di aggregazione con Interbrennero S.p.A., in merito al quale si rinvia alla specifica scheda, condizionato peraltro alla riassegnazione della concessione.

⁽⁹⁾ Compilare il campo solo se nel campo "Società controllata da una quotata" è stato scelto "sì".

⁽¹⁰⁾ Compilare il campo se "Attività svolta dalla Partecipata" precedentemente selezionata è "Realizzazione e gestione di opera pubblica ovvero organizzazione e gestione di servizio di interesse generale tramite PPP (Art.4, c.2, lett. c)".

⁽¹¹⁾ Compilare il campo se "Tipo di controllo" è stato selezionato elemento diverso da "nessuno".

⁽¹²⁾ La compilazione del campo non è richiesta per le società in liquidazione, per quelle soggette a procedure concorsuali e per i GAL.

⁽¹³⁾ Campo obbligatorio se per "Esito della revisione periodica" è stato selezionato "Razionalizzazione".

⁽¹⁴⁾ Nel campo l'Amministrazione deve specificare se nel provvedimento di revisione straordinaria, adottato ai sensi dell'art. 24 del TUSP, era stato indicato l'esito "Cessione a titolo oneroso". La compilazione non è richiesta se la società è in liquidazione, è soggetta a procedura concorsuale, è un GAL o nel caso in cui nel campo "Attività svolta dalla partecipata" sia stato selezionato "Coordinamento e attuazione patti territoriali e contratti d'area ex delibera CIPE 21/03/1997 (Art. 26, c.7) oppure "Gestione delle case da gioco – società già costituita e autorizzata alla data del 23/09/2016 (art. 26, c. 12 sexies)".

*Campo con compilazione facoltativa.

**AZIENDA PER IL TURISMO TRENTO SOCIETÀ
CONSORTILE A RESPONSABILITÀ LIMITATA IN
SIGLA "APT TRENTO S. CONS. A R. L.**

**Dati relativi alla partecipazione detenuta al
31.12.2023**

DATI ANAGRAFICI DELLA PARTECIPATA

NOME DEL CAMPO	Indicazioni per la compilazione
Codice Fiscale	01850080225
Denominazione	AZIENDA PER IL TURISMO TRENTO SOCIETA' CONSORTILE A RESPONSABILITA' LIMITATA IN SIGLA "APT TRENTO S. CONS. A R L.
Data di costituzione della partecipata	13/10/2003
Forma giuridica	Società consortile a responsabilità limitata
Tipo di fondazione	Scegliere un elemento.
Altra forma giuridica	
Stato di attività della partecipata	attiva
Data di inizio della procedura ⁽¹⁾	
Società con azioni quotate in mercati regolamentati ⁽²⁾	no
Società che ha emesso strumenti finanziari quotati in mercati regolamentati (ex TUSP) ⁽²⁾	no
La società è un GAL ⁽²⁾	no
La società è una "Società benefit" ^{(3) §}	no

⁽¹⁾ Compilare solo se nel campo "stato di attività della partecipata" è stato indicato che sono in corso procedure di liquidazione oppure procedure concorsuali.

⁽²⁾ Nell'applicativo le società con azioni quotate e quelle emittenti strumenti finanziari quotati in mercati regolamentati ("società quotate ex TUSP") e i Gruppi di Azione Locale (GAL) sono individuati mediante elenchi ufficiali.

⁽³⁾ La "società benefit" è una società che nell'esercizio di una attività economica persegue, oltre allo scopo di dividerne gli utili, una o più finalità di beneficio comune e opera in modo responsabile, sostenibile e trasparente nei confronti di persone, comunità, territori e ambiente, beni ed attività culturali e sociali, enti e associazioni ed altri portatori di interesse. Tali finalità devono essere indicate specificatamente nell'oggetto sociale della società. La "società benefit" redige annualmente una relazione concernente il perseguimento del beneficio comune, da allegare al bilancio societario e da pubblicare nel proprio sito Internet (cfr. art. 1, commi 376 – 384, L. n. 208/2015).

§ Nuovo campo rispetto alla rilevazione precedente.

SEDE LEGALE DELLA PARTECIPATA

NOME DEL CAMPO	Indicazioni per la compilazione
Stato	Italia
Provincia	TRENTO
Comune	Trento (TN)
CAP*	38122
Indirizzo*	VIA TORRE VERDE , 7
Telefono*	0461216000
FAX*	0461216016
Email*	office@pec.trento.info

*campo con compilazione facoltativa

SETTORE DI ATTIVITÀ DELLA PARTECIPATA

NOME DEL CAMPO	Indicazioni per la compilazione
Attività 1	N.79.11 - Attività delle agenzie di viaggio
Attività 2	N.79.90.19 - Altri servizi di prenotazione e altre attività di assistenza turistica non svolte dalle agenzie di viaggio nca
Attività 3	N.82.3 - ORGANIZZAZIONE DI CONVEGNI E FIERE
Attività 4	

ULTERIORI INFORMAZIONI SULLA PARTECIPATA *

NOME DEL CAMPO	Indicazioni per la compilazione
Società in house	no
Previsione nello statuto di limiti sul fatturato ⁽⁴⁾	Scegliere un elemento.

NOME DEL CAMPO	Indicazioni per la compilazione
Società contenuta nell'allegato A al D.Lgs. n. 175/2016	no
Società a partecipazione pubblica di diritto singolare (art.1, c. 4, lett. A) #	no
Riferimento normativo società di diritto singolare (4)	
Società a controllo pubblico che adotta un sistema di contabilità analitica e separata per le attività oggetto di diritti speciali o esclusivi svolte insieme ad altre attività in regime di mercato §	no
Specificare se le regole per la contabilità separata sono dettate da:	Scegliere un elemento.
Società esclusa dall'applicazione dell'art. 4 con DPCM (art. 4, c. 9)	no
Società esclusa dall'applicazione dell'art. 4 con provvedimento del Presidente della Regione o delle Prov. Autonome (art. 4, c. 9)	no
Riferimento normativo atto esclusione (5)	

* La compilazione della Sezione "Ulteriori Informazioni sulla partecipata" non è richiesta per "società quotate ex TUSP", se la società è un GAL oppure se lo stato di attività della società è "in liquidazione" o "soggetta a procedure concorsuali".

(4) Compilare il campo solo se nel campo precedente è stato scelto "sì"

(5) Compilare il campo solo se in uno dei campi precedenti è stato scelto "sì"

Per la nozione giuridica di "società a partecipazione pubblica di diritto singolare" di cui all'art. 1, comma 4, del TUSP, si veda l'orientamento della Struttura di monitoraggio disponibile sul sito del Ministero dell'Economia e delle Finanze al seguente link:

https://www.dt.mef.gov.it/export/sites/sitodt/modules/documenti_it/patrimonio_pubblico/patrimonio_pa/Orientamento_del_18_novembre_2019_xSocietx_a_partecipazione_pubblica_di_diritto_singolarex_.pdf

§ Occorre selezionare "Sì" se la società è a **controllo pubblico** (esercitato da una o più pubbliche amministrazioni congiuntamente), svolge attività economiche protette da **diritti speciali o esclusivi**, insieme con altre attività svolte in regime di economia di mercato ed ha adottato un sistema di **contabilità analitica e separata** secondo le indicazioni dettate dal MEF con la direttiva del 9 settembre 2019 (ai sensi del dell'art.6, c.1, TUSP) ovvero secondo le indicazioni dettate dall'Autorità di settore. Si ricorda che per diritti esclusivi o speciali si intendono i diritti concessi da un'autorità competente mediante una disposizione legislativa o regolamentare o disposizione amministrativa pubblicata, avente l'effetto di riservare, rispettivamente, a uno o più operatori economici l'esercizio di un'attività e di incidere sostanzialmente sulla capacità di altri operatori economici di esercitare tale attività.

DATI DI BILANCIO PER LA VERIFICA TUSP*

NOME DEL CAMPO	Anno 2023
Tipologia di attività svolta	Attività produttive di beni e servizi
Numero medio di dipendenti	19
Numero dei componenti dell'organo di amministrazione	13
Compenso dei componenti dell'organo di amministrazione	36.426
Numero dei componenti dell'organo di controllo	3
Compenso dei componenti dell'organo di controllo	14.160

NOME DEL CAMPO	2023	2022	2021	2020	2019
Approvazione bilancio	sì	sì	sì	sì	sì
Risultato d'esercizio	1.187	2.769	-4.825	3.964	5.060

* La compilazione della Sezione "Dati di bilancio per la verifica TUSP" non è richiesta per le "società quotate ex TUSP", se lo stato di attività della società è "in liquidazione" o "soggetta a procedure concorsuali".

1. Attività produttive di beni e servizi o Distretti tecnologici

Compilare la seguente sotto-sezione se la "Tipologia di attività svolta" dalla partecipata è: "Attività produttive di beni e servizi" o "Attività di promozione e sviluppo di progetti di ricerca finanziati (Distretti tecnologici)".

NOME DEL CAMPO	2023	2022	2021
A1) Ricavi delle vendite e delle prestazioni	2.227.986	1.641.855	1.005.315
A5) Altri Ricavi e Proventi	1.844.608	1.555.570	1.489.551
di cui Contributi in conto esercizio	1.734.258	1.453.373	1.371.894
Totale A1) + A5)	4.072.594	3.197.425	2.494.866
Media fatturato	3.254.962		

RAPPORTI ECONOMICI CON LA PARTECIPATA	2023	2022	2021
ENTRATE			
Dividendi	0	0	0
Altre entrate riscosse	40237	31.637	37.468
USCITE			
Pagamenti a favore della partecipata per contratti di servizio, spese correnti e spese in conto capitale	277.164	297.952	190.000

SOSTENIBILITÀ ECONOMICA FINANZIARIA PATRIMONIALE		2023	2022	2021
Indice ROE: utile esercizio/patrimonio netto	E' un indicatore di redditività finale dei mezzi propri	0,19%	0,43%	-0,71%
Rapporto di Indebitamento: debiti/totale attivo	È un indicatore dimensionale di indebitamento che evidenzia il peso dei finanziamenti di terzi rispetto al totale degli investimenti aziendali	70,26%	61,12%	46,30%
Rapporto tra mezzi propri e capitale investito: Patrimonio netto/totale attivo	È un indicatore dimensionale di patrimonializzazione, il quale mostra il peso dei fondi interni per finanziare gli attivi dell'azienda	29,74%	38,88%	53,70%

QUOTA DI POSSESSO (quota diretta e/o indiretta)

NOME DEL CAMPO	Indicazioni per la compilazione
Tipologia di Partecipazione	Partecipazione diretta e indiretta
Quota diretta ⁽⁶⁾	10,75%
Codice Fiscale Tramite ⁽⁷⁾	01807370224
Denominazione Tramite (organismo) ⁽⁷⁾	TRENTINO TRASPORTI S.P.A.
Quota detenuta dalla Tramite nella società ⁽⁸⁾	1,08%
Codice Fiscale Tramite ⁽⁷⁾	01763050224
Denominazione Tramite (organismo) ⁽⁷⁾	TRENTO FUNIVIE S.P.A.
Quota detenuta dalla Tramite nella società ⁽⁸⁾	5,38%

⁽⁶⁾ Se la partecipazione è diretta o sia diretta che indiretta, inserire la quota detenuta direttamente dall'Amministrazione nella società.

⁽⁷⁾ Compilare se per "Tipologia di Partecipazione" è stato indicato "Partecipazione Indiretta" o "Partecipazione diretta e indiretta". Inserire CF e denominazione dell'ultima "tramite" attraverso la quale la società è indirettamente partecipata dall'Amministrazione.

⁽⁸⁾ Inserire la quota di partecipazione che la "tramite" detiene nella società.

QUOTA DI POSSESSO – TIPO DI CONTROLLO

Indicare il tipo di controllo* esercitato dall'Amministrazione sulla partecipata. Ai fini del controllo è necessario tener conto, oltre che della quota diretta, anche di eventuali quote indirette detenute dall'Amministrazione nella partecipata.

Nel caso di società partecipata indirettamente, in via generale, inserire il tipo di controllo esercitato dall'Amministrazione sulla "tramite".

NOME DEL CAMPO	Indicazioni per la compilazione
Tipo di controllo*	nessuno

*Per la definizione di controllo si rinvia all'atto di [orientamento del 15 febbraio 2018](#) emanato della Struttura di indirizzo, monitoraggio e controllo sull'attuazione del TUSP e alla deliberazione della Corte dei conti, Sezioni riunite in sede di controllo, 20 giugno 2019, n. 11/SSRRCO/QMIG/19.

INFORMAZIONI ED ESITO PER LA RAZIONALIZZAZIONE

NOME DEL CAMPO	Indicazioni per la compilazione
Partecipazione ancora detenuta alla data di adozione del provvedimento	Sì
Società controllata da una quotata	No
CF della società quotata controllante ⁽⁹⁾	
Denominazione della società quotata controllante ⁽⁹⁾	
Attività svolta dalla Partecipata	attività diversa dalle precedenti
Descrizione dell'attività	Attività di promozione dell'immagine turistica dell'ambito territoriale Trento – Monte Bondone – Altopiano di Pinè, come individuato dalla Giunta provinciale ai sensi della Legge provinciale 12 agosto 2020, n. 8, che realizza ponendo in essere attività di informazione ed accoglienza turistica, di coordinamento delle attività di animazione turistica svolte a livello locale da soggetti pubblici e privati, attività di definizione, sviluppo e promozione del prodotto turistico – territoriale ed attività di organizzazione e vendita di servizi e pacchetti turistici trentini
Quota % di partecipazione detenuta dal soggetto privato ⁽¹⁰⁾	
Svolgimento di attività analoghe a quelle svolte da altre società (art.20, c.2 lett. c)	no
Necessità di contenimento dei costi di funzionamento (art.20, c.2 lett. f)	no
Necessità di aggregazione di società (art.20, c.2 lett. g)	no
L'Amministrazione ha fissato, con proprio provvedimento, obiettivi specifici sui costi di funzionamento della partecipata? (art.19, c, 5) ⁽¹¹⁾	no
Esito della revisione periodica ⁽¹²⁾	mantenimento senza interventi
Modalità (razionalizzazione) ⁽¹³⁾	Scegliere un elemento.
Termine previsto per la razionalizzazione ⁽¹³⁾	
Dichiarazione di Cessione a titolo oneroso in Revisione straordinaria ⁽¹⁴⁾	No
Note*	<p>Ai sensi dell'art. 24 co. 1 della L.P. 27/2010, se la partecipazione o la specifica attività svolta dalla società sono previste dalla normativa statale, regionale o provinciale, le condizioni dell'art. 4 commi 1 e 2 del D.Lgs. 175/2016 si intendono rispettate. La partecipazione in oggetto è prevista dalla L.P. 8/2020 (legge sulla promozione turistica provinciale) come già dalla previgente L.P. 8/2002.</p> <p>Con deliberazione n. 2019 del 20 ottobre 2023, la Provincia Autonoma di Trento ha dato indicazioni alla società Trentino Trasporti S.p.A. di dismettere la partecipazione, in quanto il mantenimento, non risulta necessario in prospettiva di un coinvolgimento futuro anche in vista delle Olimpiadi invernali Milano – Cortina 2026.</p>

⁽⁹⁾ Compilare il campo solo se nel campo "Società controllata da una quotata" è stato scelto "sì".

⁽¹⁰⁾ Compilare il campo se "Attività svolta dalla Partecipata" precedentemente selezionata è "Realizzazione e gestione di opera pubblica ovvero organizzazione e gestione di servizio di interesse generale tramite PPP (Art.4, c.2, lett. c)".

⁽¹¹⁾ Compilare il campo se "Tipo di controllo" è stato selezionato elemento diverso da "nessuno".

⁽¹²⁾ La compilazione del campo non è richiesta per le società in liquidazione, per quelle soggette a procedure concorsuali e per i

GAL.

- (13) Campo obbligatorio se per “Esito della revisione periodica” è stato selezionato “Razionalizzazione”.
- (14) Nel campo l’Amministrazione deve specificare se nel provvedimento di revisione straordinaria, adottato ai sensi dell’art. 24 del TUSP, era stato indicato l’esito “Cessione a titolo oneroso”. La compilazione non è richiesta se la società è in liquidazione, è soggetta a procedura concorsuale, è un GAL o nel caso in cui nel campo “Attività svolta dalla partecipata” sia stato selezionato “Coordinamento e attuazione patti territoriali e contratti d’area ex delibera CIPE 21/03/1997 (Art. 26, c.7) oppure “Gestione delle case da gioco – società già costituita e autorizzata alla data del 23/09/2016 (art. 26, c. 12 sexies)”.

*Campo con compilazione facoltativa.

CONSORZIO DEI COMUNI TARENTINI
SOCIETÀ COOPERATIVA

Dati relativi alla partecipazione detenuta al
31.12.2023

DATI ANAGRAFICI DELLA PARTECIPATA

NOME DEL CAMPO	Indicazioni per la compilazione
Codice Fiscale	01533550222
Denominazione	CONSORZIO DEI COMUNI TARENTINI SOCIETÀ COOPERATIVA
Data di costituzione della partecipata	09/07/1996
Forma giuridica	Società cooperativa
Tipo di fondazione	Scegliere un elemento.
Altra forma giuridica	
Stato di attività della partecipata	attiva
Data di inizio della procedura ⁽¹⁾	
Società con azioni quotate in mercati regolamentati ⁽²⁾	no
Società che ha emesso strumenti finanziari quotati in mercati regolamentati (ex TUSP) ⁽²⁾	no
La società è un GAL ⁽²⁾	no
La società è una "Società benefit" ^{(3) §}	no

⁽¹⁾ Compilare solo se nel campo "stato di attività della partecipata" è stato indicato che sono in corso procedure di liquidazione oppure procedure concorsuali.

⁽²⁾ Nell'applicativo le società con azioni quotate e quelle emittenti strumenti finanziari quotati in mercati regolamentati ("società quotate ex TUSP") e i Gruppi di Azione Locale (GAL) sono individuati mediante elenchi ufficiali.

⁽³⁾ La "società benefit" è una società che nell'esercizio di una attività economica persegue, oltre allo scopo di dividerne gli utili, una o più finalità di beneficio comune e opera in modo responsabile, sostenibile e trasparente nei confronti di persone, comunità, territori e ambiente, beni ed attività culturali e sociali, enti e associazioni ed altri portatori di interesse. Tali finalità devono essere indicate specificatamente nell'oggetto sociale della società. La "società benefit" redige annualmente una relazione concernente il perseguimento del beneficio comune, da allegare al bilancio societario e da pubblicare nel proprio sito Internet (cfr. art. 1, commi 376 – 384, L. n. 208/2015).

§ Nuovo campo rispetto alla rilevazione precedente.

SEDE LEGALE DELLA PARTECIPATA

NOME DEL CAMPO	Indicazioni per la compilazione
Stato	Italia
Provincia	TRENTO
Comune	Trento (TN)
CAP*	38122
Indirizzo*	via Torre Verde 23
Telefono*	0461 987139
FAX*	
Email*	consorzio@pec.comunitrentini.it

* campo con compilazione facoltativa

SETTORE DI ATTIVITÀ DELLA PARTECIPATA

NOME DEL CAMPO	Indicazioni per la compilazione
Attività 1	N.82.99.99 - Altri servizi di sostegno alle imprese nca

ULTERIORI INFORMAZIONI SULLA PARTECIPATA*

NOME DEL CAMPO	Indicazioni per la compilazione
Società in house	si
Previsione nello statuto di limiti sul fatturato ⁽⁴⁾	si
Società contenuta nell'allegato A al D.Lgs. n. 175/2016	no
Società a partecipazione pubblica di diritto singolare (art.1, c. 4, lett. A) #	no
Riferimento normativo società di diritto singolare ⁽⁴⁾	

NOME DEL CAMPO	Indicazioni per la compilazione
Società a controllo pubblico che adotta un sistema di contabilità analitica e separata per le attività oggetto di diritti speciali o esclusivi svolte insieme ad altre attività in regime di mercato [§]	no
Specificare se le regole per la contabilità separata sono dettate da:	Scegliere un elemento.
Società esclusa dall'applicazione dell'art. 4 con DPCM (art. 4, c. 9)	no
Società esclusa dall'applicazione dell'art. 4 con provvedimento del Presidente della Regione o delle Prov. Autonome (art. 4, c. 9)	no
Riferimento normativo atto esclusione ⁽⁵⁾	

* La compilazione della Sezione "Ulteriori Informazioni sulla partecipata" non è richiesta per "società quotate ex TUSP", se la società è un GAL oppure se lo stato di attività della società è "in liquidazione" o "soggetta a procedure concorsuali".

(4) Compilare il campo solo se nel campo precedente è stato scelto "sì"

(5) Compilare il campo solo se in uno dei campi precedenti è stato scelto "sì"

Per la nozione giuridica di "società a partecipazione pubblica di diritto singolare" di cui all'art. 1, comma 4, del TUSP, si veda l'orientamento della Struttura di monitoraggio disponibile sul sito del Ministero dell'Economia e delle Finanze al seguente link:

https://www.dt.mef.gov.it/export/sites/sitodt/modules/documenti_it/patrimonio_publico/patrimonio_pa/Orientamento_del_18_novembre_2019_xSocietx_a_partecipazione_pubblica_di_diritto_singolarex.pdf

§ Occorre selezionare "SI" se la società è a **controllo pubblico** (esercitato da una o più pubbliche amministrazioni congiuntamente), svolge attività economiche protette da **diritti speciali o esclusivi**, insieme con altre attività svolte in regime di economia di mercato ed ha adottato un sistema di **contabilità analitica e separata** secondo le indicazioni dettate dal MEF con la direttiva del 9 settembre 2019 (ai sensi del dell'art.6, c.1, TUSP) ovvero secondo le indicazioni dettate dall'Autorità di settore. Si ricorda che per diritti esclusivi o speciali si intendono i diritti concessi da un'autorità competente mediante una disposizione legislativa o regolamentare o disposizione amministrativa pubblicata, avente l'effetto di riservare, rispettivamente, a uno o più operatori economici l'esercizio di un'attività e di incidere sostanzialmente sulla capacità di altri operatori economici di esercitare tale attività.

DATI DI BILANCIO PER LA VERIFICA TUSP*

NOME DEL CAMPO	Anno 2023
Tipologia di attività svolta	Attività produttive di beni e servizi
Numero medio di dipendenti	32
Numero dei componenti dell'organo di amministrazione	5
Compenso dei componenti dell'organo di amministrazione	104.800
Numero dei componenti dell'organo di controllo	3
Compenso dei componenti dell'organo di controllo	26.632

NOME DEL CAMPO	2023	2022	2021	2020	2019
Approvazione bilancio	sì	sì	sì	sì	sì
Risultato d'esercizio	943.728	643.870	601.289	522.342	436.279

* La compilazione della Sezione "Dati di bilancio per la verifica TUSP" non è richiesta per le "società quotate ex TUSP", se lo stato di attività della società è "in liquidazione" o "soggetta a procedure concorsuali".

1. Attività produttive di beni e servizi o Distretti tecnologici

Compilare la seguente sotto-sezione se la "Tipologia di attività svolta" dalla partecipata è: "Attività produttive di beni e servizi" o "**Attività di promozione e sviluppo di progetti di ricerca finanziati (Distretti tecnologici)**".

NOME DEL CAMPO	2023	2022	2021
A1) Ricavi delle vendite e delle prestazioni	3.706.338	1.834.460	1.766.248
A5) Altri Ricavi e Proventi	2.626.807	2.693.457	2.631.732
di cui Contributi in conto esercizio	2.431.777	2.510.406	2.533.854
Totale A1) + A5)	6.333.145	4.527.917	4.397.980

Media fatturato	5.086.347		
-----------------	-----------	--	--

RAPPORTI ECONOMICI CON LA PARTECIPATA	2023	2022	2021
ENTRATE			
Dividendi	0	0	0
Altre entrate riscosse	8.066	166	2.760
USCITE			
Pagamenti a favore della partecipata per contratti di servizio, spese correnti e spese in conto capitale	76.887	73.514	86.517

SOSTENIBILITÀ ECONOMICA FINANZIARIA PATRIMONIALE		2023	2022	2021
Indice ROE: utile esercizio/patrimonio netto	E' un indicatore di redditività finale dei mezzi propri	15,73%	12,69%	13,52%
Rapporto di Indebitamento: debiti/totale attivo	È un indicatore dimensionale di indebitamento che evidenzia il peso dei finanziamenti di terzi rispetto al totale degli investimenti aziendali	26,69%	26,11%	26,20%
Rapporto tra mezzi propri e capitale investito: Patrimonio netto/totale attivo	È un indicatore dimensionale di patrimonializzazione, il quale mostra il peso dei fondi interni per finanziare gli attivi dell'azienda	73,31%	73,89%	73,80%

QUOTA DI POSSESSO (quota diretta e/o indiretta)

NOME DEL CAMPO	Indicazioni per la compilazione
Tipologia di Partecipazione	Partecipazione diretta
Quota diretta ⁽⁶⁾	0,54%
Codice Fiscale Tramite ⁽⁷⁾	
Denominazione Tramite (organismo) ⁽⁷⁾	
Quota detenuta dalla Tramite nella società ⁽⁸⁾	

⁽⁶⁾ Se la partecipazione è diretta o sia diretta che indiretta, inserire la quota detenuta direttamente dall'Amministrazione nella società.

⁽⁷⁾ Compilare se per "Tipologia di Partecipazione" è stato indicato "Partecipazione Indiretta" o "Partecipazione diretta e indiretta". Inserire CF e denominazione dell'ultima "tramite" attraverso la quale la società è indirettamente partecipata dall'Amministrazione.

⁽⁸⁾ Inserire la quota di partecipazione che la "tramite" detiene nella società.

QUOTA DI POSSESSO – TIPO DI CONTROLLO

Indicare il tipo di controllo* esercitato dall'Amministrazione sulla partecipata. Ai fini del controllo è necessario tener conto, oltre che della quota diretta, anche di eventuali quote indirette detenute dall'Amministrazione nella partecipata.

Nel caso di società partecipata indirettamente, in via generale, inserire il tipo di controllo esercitato dall'Amministrazione sulla "tramite".

NOME DEL CAMPO	Indicazioni per la compilazione
Tipo di controllo*	controllo analogo congiunto

*Per la definizione di controllo si rinvia all'atto di [orientamento del 15 febbraio 2018](#) emanato della Struttura di indirizzo, monitoraggio e controllo sull'attuazione del TUSP e alla deliberazione della Corte dei conti, Sezioni riunite in sede di controllo, 20 giugno 2019, n. 11/SSRRCO/QMIG/19.

INFORMAZIONI ED ESITO PER LA RAZIONALIZZAZIONE

NOME DEL CAMPO	Indicazioni per la compilazione
Partecipazione ancora detenuta alla data di adozione del provvedimento	Sì
Società controllata da una quotata	No
CF della società quotata controllante ⁽⁹⁾	
Denominazione della società quotata controllante ⁽⁹⁾	
Attività svolta dalla Partecipata	autoproduzione di beni o servizi strumentali all'ente o agli enti pubblici partecipanti o allo svolgimento delle loro funzioni (Art. 4, c. 2, lett. d)
Descrizione dell'attività	Svolgimento di attività di supporto giuridico-amministrativo e rappresentanza istituzionale, anche quale articolazione dell'ANCI e dell'UNCCEM per la Provincia autonoma di Trento; attività di formazione del personale; attività di supporto alla transizione digitale; gestione economico-giuridica del personale, altri servizi di supporto alle funzioni istituzionali dell'ente locale
Quota % di partecipazione detenuta dal soggetto privato ⁽¹⁰⁾	
Svolgimento di attività analoghe a quelle svolte da altre società (art.20, c.2 lett. c)	no
Necessità di contenimento dei costi di funzionamento (art.20, c.2 lett. f)	no
Necessità di aggregazione di società (art.20, c.2 lett. g)	no
L'Amministrazione ha fissato, con proprio provvedimento, obiettivi specifici sui costi di funzionamento della partecipata? (art.19, c, 5) ⁽¹¹⁾	no
Esito della revisione periodica ⁽¹²⁾	mantenimento senza interventi
Modalità (razionalizzazione) ⁽¹³⁾	Scegliere un elemento.
Termine previsto per la razionalizzazione ⁽¹³⁾	
Dichiarazione di Cessione a titolo oneroso in Revisione straordinaria ⁽¹⁴⁾	No
Note*	La Società rispetta le misure di contenimento della spesa impartite dall'Assemblea dei soci, nell'ambito degli strumenti di programmazione previsti dallo statuto sociale, ai sensi dell'art. 8 co. 3 lett. e) l.p. n. 27/2010 e del protocollo d'intesa fra CAL e Giunta provinciale del 20 settembre 2012. Rispetta, inoltre, le prescrizioni dell'ordinamento provinciale in merito alla composizione degli organi ed alla remunerazione dei propri organi e dipendenti, nella misura in cui essi risultino applicabili.

⁽⁹⁾ Compilare il campo solo se nel campo "Società controllata da una quotata" è stato scelto "sì".

⁽¹⁰⁾ Compilare il campo se "Attività svolta dalla Partecipata" precedentemente selezionata è "Realizzazione e gestione di opera pubblica ovvero organizzazione e gestione di servizio di interesse generale tramite PPP (Art.4, c.2, lett. c)".

⁽¹¹⁾ Compilare il campo se "Tipo di controllo" è stato selezionato elemento diverso da "nessuno".

⁽¹²⁾ La compilazione del campo non è richiesta per le società in liquidazione, per quelle soggette a procedure concorsuali e per i GAL.

⁽¹³⁾ Campo obbligatorio se per "Esito della revisione periodica" è stato selezionato "Razionalizzazione".

⁽¹⁴⁾ Nel campo l'Amministrazione deve specificare se nel provvedimento di revisione straordinaria, adottato ai sensi dell'art. 24 del TUSP, era stato indicato l'esito "Cessione a titolo oneroso". La compilazione non è richiesta se la società è in liquidazione, è soggetta a procedura concorsuale, è un GAL o nel caso in cui nel campo "Attività svolta dalla partecipata" sia stato selezionato "Coordinamento e attuazione patti territoriali e contratti d'area ex delibera CIPE 21/03/1997 (Art. 26, c.7) oppure "Gestione delle case da gioco – società già costituita e autorizzata alla data del 23/09/2016 (art. 26, c. 12 sexies)".

*Campo con compilazione facoltativa.

**CASSA RURALE DI TRENTO, LAVIS,
MEZZOCORONA, VALLE DI CEMBRA E ALTA
VALLAGARINA - BANCA DI CREDITO
COOPERATIVO SOCIETA' COOPERATIVA**

DALL'1.1.2024

***BANCA PER IL TRENTO - ALTO ADIGE BANK
FÜR TRENTO - SÜDTIROL CREDITO
COOPERATIVO ITALIANO***

**Dati relativi alla partecipazione detenuta al
31.12.2023**

DATI ANAGRAFICI DELLA PARTECIPATA

NOME DEL CAMPO	Indicazioni per la compilazione
Codice Fiscale	00107860223
Denominazione	Cassa rurale di Trento, Lavis, Mezzocorona e Valle di Cembra e Alta Vallagarina - Banca di Credito Cooperativo soc. coop.
Data di costituzione della partecipata	1898
Forma giuridica	Società cooperativa
Tipo di fondazione	Scegliere un elemento.
Altra forma giuridica	
Stato di attività della partecipata	attiva
Data di inizio della procedura ⁽¹⁾	
Società con azioni quotate in mercati regolamentati ⁽²⁾	no
Società che ha emesso strumenti finanziari quotati in mercati regolamentati (ex TUSP) ⁽²⁾	si
La società è un GAL ⁽²⁾	no
La società è una "Società benefit" ^{(3) §}	no

⁽¹⁾ Compilare solo se nel campo "stato di attività della partecipata" è stato indicato che sono in corso procedure di liquidazione oppure procedure concorsuali.

⁽²⁾ Nell'applicativo le società con azioni quotate e quelle emittenti strumenti finanziari quotati in mercati regolamentati ("società quotate ex TUSP") e i Gruppi di Azione Locale (GAL) sono individuati mediante elenchi ufficiali.

⁽³⁾ La "società benefit" è una società che nell'esercizio di una attività economica persegue, oltre allo scopo di dividerne gli utili, una o più finalità di beneficio comune e opera in modo responsabile, sostenibile e trasparente nei confronti di persone, comunità, territori e ambiente, beni ed attività culturali e sociali, enti e associazioni ed altri portatori di interesse. Tali finalità devono essere indicate specificatamente nell'oggetto sociale della società. La "società benefit" redige annualmente una relazione concernente il perseguimento del beneficio comune, da allegare al bilancio societario e da pubblicare nel proprio sito Internet (cfr. art. 1, commi 376 – 384, L. n. 208/2015).

§ Nuovo campo rispetto alla rilevazione precedente.

SEDE LEGALE DELLA PARTECIPATA

NOME DEL CAMPO	Indicazioni per la compilazione
Stato	Scegliere un elemento.
Provincia	Trento
Comune	Trento
CAP*	38122
Indirizzo*	Via Belenzani, 12
Telefono*	0461/278000
FAX*	0461/977970
Email*	segreteria@pec.cr-trento.net

* campo con compilazione facoltativa

SETTORE DI ATTIVITÀ DELLA PARTECIPATA

NOME DEL CAMPO	Indicazioni per la compilazione
Attività 1	K.64.19.1 - Intermediazione monetaria di istituti monetari diverse dalle Banche centrali

ULTERIORI INFORMAZIONI SULLA PARTECIPATA *

NOME DEL CAMPO	Indicazioni per la compilazione
Società in house	no
Previsione nello statuto di limiti sul fatturato ⁽⁴⁾	Scegliere un elemento.
Società contenuta nell'allegato A al D.Lgs. n. 175/2016	no
Società a partecipazione pubblica di diritto singolare (art.1, c. 4, lett. A) #	no
Riferimento normativo società di diritto singolare ⁽⁴⁾	

NOME DEL CAMPO	Indicazioni per la compilazione
Società a controllo pubblico che adotta un sistema di contabilità analitica e separata per le attività oggetto di diritti speciali o esclusivi svolte insieme ad altre attività in regime di mercato [§]	no
Specificare se le regole per la contabilità separata sono dettate da:	Scegliere un elemento.
Società esclusa dall'applicazione dell'art. 4 con DPCM (art. 4, c. 9)	no
Società esclusa dall'applicazione dell'art. 4 con provvedimento del Presidente della Regione o delle Prov. Autonome (art. 4, c. 9)	no
Riferimento normativo atto esclusione ⁽⁵⁾	

* La compilazione della Sezione "Ulteriori Informazioni sulla partecipata" non è richiesta per "società quotate ex TUSP", se la società è un GAL oppure se lo stato di attività della società è "in liquidazione" o "soggetta a procedure concorsuali".

(4) Compilare il campo solo se nel campo precedente è stato scelto "sì"

(5) Compilare il campo solo se in uno dei campi precedenti è stato scelto "sì"

Per la nozione giuridica di "società a partecipazione pubblica di diritto singolare" di cui all'art. 1, comma 4, del TUSP, si veda l'orientamento della Struttura di monitoraggio disponibile sul sito del Ministero dell'Economia e delle Finanze al seguente link:

https://www.dt.mef.gov.it/export/sites/sitodt/modules/documenti_it/patrimonio_publico/patrimonio_pa/Orientamento_del_18_novembre_2019_xSocietx_a_partecipazione_publica_di_diritto_singolarex_.pdf

§ Occorre selezionare "SI" se la società è a **controllo pubblico** (esercitato da una o più pubbliche amministrazioni congiuntamente), svolge attività economiche protette da **diritti speciali o esclusivi**, insieme con altre attività svolte in regime di economia di mercato ed ha adottato un sistema di **contabilità analitica e separata** secondo le indicazioni dettate dal MEF con la direttiva del 9 settembre 2019 (ai sensi del dell'art.6, c.1, TUSP) ovvero secondo le indicazioni dettate dall'Autorità di settore. Si ricorda che per diritti esclusivi o speciali si intendono i diritti concessi da un'autorità competente mediante una disposizione legislativa o regolamentare o disposizione amministrativa pubblicata, avente l'effetto di riservare, rispettivamente, a uno o più operatori economici l'esercizio di un'attività e di incidere sostanzialmente sulla capacità di altri operatori economici di esercitare tale attività.

DATI DI BILANCIO PER LA VERIFICA TUSP*

NOME DEL CAMPO	Anno 2023
Tipologia di attività svolta	Attività bancarie e finanziarie
Numero medio di dipendenti	358
Numero dei componenti dell'organo di amministrazione	13
Compenso dei componenti dell'organo di amministrazione	648.800
Numero dei componenti dell'organo di controllo	5
Compenso dei componenti dell'organo di controllo	231.400

NOME DEL CAMPO	2023	2022	2021	2020	2019
Approvazione bilancio	sì	sì	sì	sì	sì
Risultato d'esercizio	45.805.510	18.833.027	10.341.343	6.542.240	3.172.278

* La compilazione della Sezione "Dati di bilancio per la verifica TUSP" non è richiesta per le "società quotate ex TUSP", se lo stato di attività della società è "in liquidazione" o "soggetta a procedure concorsuali".

1. Attività bancarie e finanziarie

Compilare la seguente sotto-sezione se la "Tipologia di attività svolta" dalla partecipata è: "**Attività bancarie e finanziarie**".

NOME DEL CAMPO	2023	2022	2021
Interessi attivi e proventi assimilati	142.588.808	104.948.768	49.134.810
Commissioni attive	35.769.759	33.995.644	29.299.844

QUOTA DI POSSESSO (quota diretta e/o indiretta)

NOME DEL CAMPO	Indicazioni per la compilazione
Tipologia di Partecipazione	Partecipazione indiretta
Quota diretta ⁽⁶⁾	
Codice Fiscale Tramite ⁽⁷⁾	01533550222
Denominazione Tramite (organismo) ⁽⁷⁾	Consorzio dei Comuni Trentino soc. coop.
Quota detenuta dalla Tramite nella società ⁽⁸⁾	0,45%

⁽⁶⁾ Se la partecipazione è diretta o sia diretta che indiretta, inserire la quota detenuta direttamente dall'Amministrazione nella società.

⁽⁷⁾ Compilare se per "Tipologia di Partecipazione" è stato indicato "Partecipazione Indiretta" o "Partecipazione diretta e indiretta". Inserire CF e denominazione dell'ultima "tramite" attraverso la quale la società è indirettamente partecipata dall'Amministrazione.

⁽⁸⁾ Inserire la quota di partecipazione che la "tramite" detiene nella società.

QUOTA DI POSSESSO – TIPO DI CONTROLLO

Indicare il tipo di controllo* esercitato dall'Amministrazione sulla partecipata. Ai fini del controllo è necessario tener conto, oltre che della quota diretta, anche di eventuali quote indirette detenute dall'Amministrazione nella partecipata.

Nel caso di società partecipata indirettamente, in via generale, inserire il tipo di controllo esercitato dall'Amministrazione sulla "tramite".

NOME DEL CAMPO	Indicazioni per la compilazione
Tipo di controllo*	nessuno

*Per la definizione di controllo si rinvia all'atto di [orientamento del 15 febbraio 2018](#) emanato della Struttura di indirizzo, monitoraggio e controllo sull'attuazione del TUSP e alla deliberazione della Corte dei conti, Sezioni riunite in sede di controllo, 20 giugno 2019, n. 11/SSRRCO/QMIG/19.

INFORMAZIONI ED ESITO PER LA RAZIONALIZZAZIONE

NOME DEL CAMPO	Indicazioni per la compilazione
Partecipazione ancora detenuta alla data di adozione del provvedimento	Sì
Società controllata da una quotata	No
CF della società quotata controllante ⁽⁹⁾	
Denominazione della società quotata controllante ⁽⁹⁾	
Attività svolta dalla Partecipata	attività diversa dalle precedenti
Descrizione dell'attività	Attività bancaria
Quota % di partecipazione detenuta dal soggetto privato ⁽¹⁰⁾	
Svolgimento di attività analoghe a quelle svolte da altre società (art.20, c.2 lett. c)	no
Necessità di contenimento dei costi di funzionamento (art.20, c.2 lett. f)	no
Necessità di aggregazione di società (art.20, c.2 lett. g)	no
L'Amministrazione ha fissato, con proprio provvedimento, obiettivi specifici sui costi di funzionamento della partecipata? (art.19, c, 5) ⁽¹¹⁾	no
Esito della revisione periodica ⁽¹²⁾	razionalizzazione
Modalità (razionalizzazione) ⁽¹³⁾	cessione della partecipazione a titolo oneroso
Termine previsto per la razionalizzazione ⁽¹³⁾	30 giugno 2025

NOME DEL CAMPO	Indicazioni per la compilazione
Dichiarazione di Cessione a titolo oneroso in Revisione straordinaria ⁽¹⁴⁾	No
Note*	<p>L'avviso pubblico esperito dal Consorzio dei Comuni Trentini (Società tramite) nel 2020 per l'alienazione della partecipazione non ha consentito di individuare alcun acquirente. Nessuna ulteriore opportunità di alienazione della partecipazione in oggetto si è verificata, verosimilmente in considerazione della scarsa appetibilità della stessa sul mercato, trattandosi di partecipazione in società bancaria a carattere cooperativo, a cui non consegue la distribuzione di dividendi né la possibilità di esercitare diritti sociali in misura diversa da quelli riconosciuti mediante richiesta di adesione diretta alla Società. D'altra parte, non si sono nemmeno verificati i presupposti per l'esercizio del diritto di recesso, come delineati dallo Statuto della Cassa. Conseguentemente, l'Assemblea dei soci del Consorzio dei Comuni Trentini, in data 10 maggio 2023, ha dato mandato al Consiglio di amministrazione di tentare ulteriormente la dismissione della partecipazione in oggetto, autorizzando sin d'ora il Presidente pro tempore a sottoscrivere ogni atto prodromico alla dismissione. A tal fine, potrà essere effettuata la pubblicazione di un nuovo avviso pubblico per l'alienazione della partecipazione, ovvero si potrà ricorrere alla cessione a trattativa privata (qualora emergesse l'interesse di un potenziale acquirente), ovvero ancora potrà essere esercitato il diritto di recesso, qualora si verificano le condizioni previste dallo statuto della partecipata. La dismissione dovrà comunque assicurare una equa valorizzazione economica dei titoli ceduti. Il Consiglio di amministrazione relazionerà, in merito, ai Soci in occasione dell'Assemblea convocata per l'approvazione del bilancio relativo all'esercizio 2024, ovvero anticipatamente, in caso di positiva conclusione dell'iter di alienazione prima di tale data</p>

⁽⁹⁾ Compilare il campo solo se nel campo "Società controllata da una quotata" è stato scelto "sì".

⁽¹⁰⁾ Compilare il campo se "Attività svolta dalla Partecipata" precedentemente selezionata è "Realizzazione e gestione di opera pubblica ovvero organizzazione e gestione di servizio di interesse generale tramite PPP (Art.4, c.2, lett. c)".

⁽¹¹⁾ Compilare il campo se "Tipo di controllo" è stato selezionato elemento diverso da "nessuno".

⁽¹²⁾ La compilazione del campo non è richiesta per le società in liquidazione, per quelle soggette a procedure concorsuali e per i GAL.

⁽¹³⁾ Campo obbligatorio se per "Esito della revisione periodica" è stato selezionato "Razionalizzazione".

⁽¹⁴⁾ Nel campo l'Amministrazione deve specificare se nel provvedimento di revisione straordinaria, adottato ai sensi dell'art. 24 del TUSP, era stato indicato l'esito "Cessione a titolo oneroso". La compilazione non è richiesta se la società è in liquidazione, è soggetta a procedura concorsuale, è un GAL o nel caso in cui nel campo "Attività svolta dalla partecipata" sia stato selezionato "Coordinamento e attuazione patti territoriali e contratti d'area ex delibera CIPE 21/03/1997 (Art. 26, c.7) oppure "Gestione delle case da gioco – società già costituita e autorizzata alla data del 23/09/2016 (art. 26, c. 12 sexies)".

* Campo con compilazione facoltativa.

FEDERAZIONE TRENTINA DELLA COOPERAZIONE SOCIETÀ COOPERATIVA

**Dati relativi alla partecipazione detenuta al
31.12.2023**

DATI ANAGRAFICI DELLA PARTECIPATA

NOME DEL CAMPO	Indicazioni per la compilazione
Codice Fiscale	00110640224
Denominazione	Federazione trentina della cooperazione soc. coop.
Data di costituzione della partecipata	22/09/1945
Forma giuridica	Società cooperativa
Tipo di fondazione	Scegliere un elemento.
Altra forma giuridica	
Stato di attività della partecipata	attiva
Data di inizio della procedura ⁽¹⁾	
Società con azioni quotate in mercati regolamentati ⁽²⁾	no
Società che ha emesso strumenti finanziari quotati in mercati regolamentati (ex TUSP) ⁽²⁾	no
La società è un GAL ⁽²⁾	no
La società è una "Società benefit" ^{(3) §}	no

⁽¹⁾ Compilare solo se nel campo "stato di attività della partecipata" è stato indicato che sono in corso procedure di liquidazione oppure procedure concorsuali.

⁽²⁾ Nell'applicativo le società con azioni quotate e quelle emittenti strumenti finanziari quotati in mercati regolamentati ("società quotate ex TUSP") e i Gruppi di Azione Locale (GAL) sono individuati mediante elenchi ufficiali.

⁽³⁾ La "società benefit" è una società che nell'esercizio di una attività economica persegue, oltre allo scopo di dividerne gli utili, una o più finalità di beneficio comune e opera in modo responsabile, sostenibile e trasparente nei confronti di persone, comunità, territori e ambiente, beni ed attività culturali e sociali, enti e associazioni ed altri portatori di interesse. Tali finalità devono essere indicate specificatamente nell'oggetto sociale della società. La "società benefit" redige annualmente una relazione concernente il perseguimento del beneficio comune, da allegare al bilancio societario e da pubblicare nel proprio sito Internet (cfr. art. 1, commi 376 – 384, L. n. 208/2015).

§ Nuovo campo rispetto alla rilevazione precedente.

SEDE LEGALE DELLA PARTECIPATA

NOME DEL CAMPO	Indicazioni per la compilazione
Stato	Italia
Provincia	TRENTO
Comune	TRENTO
CAP*	38122
Indirizzo*	Via Segantini, 10
Telefono*	0461/898111
FAX*	
Email*	ftcoop@pec.federazionetrentina.it

* campo con compilazione facoltativa

SETTORE DI ATTIVITÀ DELLA PARTECIPATA

NOME DEL CAMPO	Indicazioni per la compilazione
Attività 1	N.82.99.99 - Altri servizi di supporto alle imprese nca

ULTERIORI INFORMAZIONI SULLA PARTECIPATA *

NOME DEL CAMPO	Indicazioni per la compilazione
Società in house	no
Previsione nello statuto di limiti sul fatturato ⁽⁴⁾	Scegliere un elemento.
Società contenuta nell'allegato A al D.Lgs. n. 175/2016	no
Società a partecipazione pubblica di diritto singolare (art.1, c. 4, lett. A) #	no
Riferimento normativo società di diritto singolare ⁽⁴⁾	

NOME DEL CAMPO	Indicazioni per la compilazione
Società a controllo pubblico che adotta un sistema di contabilità analitica e separata per le attività oggetto di diritti speciali o esclusivi svolte insieme ad altre attività in regime di mercato [§]	no
Specificare se le regole per la contabilità separata sono dettate da:	Scegliere un elemento.
Società esclusa dall'applicazione dell'art. 4 con DPCM (art. 4, c. 9)	no
Società esclusa dall'applicazione dell'art. 4 con provvedimento del Presidente della Regione o delle Prov. Autonome (art. 4, c. 9)	no
Riferimento normativo atto esclusione ⁽⁵⁾	

* La compilazione della Sezione "Ulteriori Informazioni sulla partecipata" non è richiesta per "società quotate ex TUSP", se la società è un GAL oppure se lo stato di attività della società è "in liquidazione" o "soggetta a procedure concorsuali".

(4) Compilare il campo solo se nel campo precedente è stato scelto "sì"

(5) Compilare il campo solo se in uno dei campi precedenti è stato scelto "sì"

Per la nozione giuridica di "società a partecipazione pubblica di diritto singolare" di cui all'art. 1, comma 4, del TUSP, si veda l'orientamento della Struttura di monitoraggio disponibile sul sito del Ministero dell'Economia e delle Finanze al seguente link:

https://www.dt.mef.gov.it/export/sites/sitodt/modules/documenti_it/patrimonio_publico/patrimonio_pa/Orientamento_del_18_novembre_2019_xSocietx_a_partecipazione_publica_di_diritto_singolarex_.pdf

§ Occorre selezionare "SI" se la società è a **controllo pubblico** (esercitato da una o più pubbliche amministrazioni congiuntamente), svolge attività economiche protette da **diritti speciali o esclusivi**, insieme con altre attività svolte in regime di economia di mercato ed ha adottato un sistema di **contabilità analitica e separata** secondo le indicazioni dettate dal MEF con la direttiva del 9 settembre 2019 (ai sensi del dell'art.6, c.1, TUSP) ovvero secondo le indicazioni dettate dall'Autorità di settore. Si ricorda che per diritti esclusivi o speciali si intendono i diritti concessi da un'autorità competente mediante una disposizione legislativa o regolamentare o disposizione amministrativa pubblicata, avente l'effetto di riservare, rispettivamente, a uno o più operatori economici l'esercizio di un'attività e di incidere sostanzialmente sulla capacità di altri operatori economici di esercitare tale attività.

DATI DI BILANCIO PER LA VERIFICA TUSP*

NOME DEL CAMPO	Anno 2023
Tipologia di attività svolta	Attività produttive di beni e servizi
Numero medio di dipendenti	165
Numero dei componenti dell'organo di amministrazione	23
Compenso dei componenti dell'organo di amministrazione	289.972
Numero dei componenti dell'organo di controllo	3
Compenso dei componenti dell'organo di controllo	34.840

NOME DEL CAMPO	2023	2022	2021	2020	2019
Approvazione bilancio	sì	sì	sì	sì	sì
Risultato d'esercizio	208.225	351.325	272.254	359.672	212.269

* La compilazione della Sezione "Dati di bilancio per la verifica TUSP" non è richiesta per le "società quotate ex TUSP", se lo stato di attività della società è "in liquidazione" o "soggetta a procedure concorsuali".

1. Attività produttive di beni e servizi o Distretti tecnologici

Compilare la seguente sotto-sezione se la "Tipologia di attività svolta" dalla partecipata è: "Attività produttive di beni e servizi" o "Attività di promozione e sviluppo di progetti di ricerca finanziati (Distretti tecnologici)".

NOME DEL CAMPO	2023	2022	2021
A1) Ricavi delle vendite e delle prestazioni	12.511.732	12.119.779	12.589.397
A5) Altri Ricavi e Proventi	5.862.362	6.356.796	5.762.925
di cui Contributi in conto esercizio	4.215.566	4.601.212	4.098.805
Totale A1) + A5)	18.374.094	18.476.575	18.352.322

Media fatturato	18.400.997		
-----------------	------------	--	--

QUOTA DI POSSESSO (quota diretta e/o indiretta)

NOME DEL CAMPO	Indicazioni per la compilazione
Tipologia di Partecipazione	Partecipazione indiretta
Quota diretta ⁽⁶⁾	0
Codice Fiscale Tramite ⁽⁷⁾	01533550222
Denominazione Tramite (organismo) ⁽⁷⁾	Consorzio dei Comuni Trentini società cooperativa
Quota detenuta dalla Tramite nella società ⁽⁸⁾	0,132%

⁽⁶⁾ Se la partecipazione è diretta o sia diretta che indiretta, inserire la quota detenuta direttamente dall'Amministrazione nella società.

⁽⁷⁾ Compilare se per "Tipologia di Partecipazione" è stato indicato "Partecipazione Indiretta" o "Partecipazione diretta e indiretta". Inserire CF e denominazione dell'ultima "tramite" attraverso la quale la società è indirettamente partecipata dall'Amministrazione.

⁽⁸⁾ Inserire la quota di partecipazione che la "tramite" detiene nella società.

QUOTA DI POSSESSO – TIPO DI CONTROLLO

Indicare il tipo di controllo* esercitato dall'Amministrazione sulla partecipata. Ai fini del controllo è necessario tener conto, oltre che della quota diretta, anche di eventuali quote indirette detenute dall'Amministrazione nella partecipata.

Nel caso di società partecipata indirettamente, in via generale, inserire il tipo di controllo esercitato dall'Amministrazione sulla "tramite".

NOME DEL CAMPO	Indicazioni per la compilazione
Tipo di controllo*	nessuno

*Per la definizione di controllo si rinvia all'atto di [orientamento del 15 febbraio 2018](#) emanato della Struttura di indirizzo, monitoraggio e controllo sull'attuazione del TUSP e alla deliberazione della Corte dei conti, Sezioni riunite in sede di controllo, 20 giugno 2019, n. 11/SSRRCO/QMIG/19.

INFORMAZIONI ED ESITO PER LA RAZIONALIZZAZIONE

NOME DEL CAMPO	Indicazioni per la compilazione
Partecipazione ancora detenuta alla data di adozione del provvedimento	Sì
Società controllata da una quotata	No
CF della società quotata controllante ⁽⁹⁾	
Denominazione della società quotata controllante ⁽⁹⁾	
Attività svolta dalla Partecipata	attività diversa dalle precedenti
Descrizione dell'attività	Ente di rappresentanza del movimento cooperativo ai sensi dell'art. 7 l.r. n. 5/2008, con funzioni di tutela, consulenza, assistenza e sviluppo in favore diretto o indiretto dei propri aderenti, tra i quali figura il Consorzio dei Comuni Trentini soc.coop.
Quota % di partecipazione detenuta dal soggetto privato ⁽¹⁰⁾	
Svolgimento di attività analoghe a quelle svolte da altre società (art.20, c.2 lett. c)	no
Necessità di contenimento dei costi di funzionamento (art.20, c.2 lett. f)	no
Necessità di aggregazione di società (art.20, c.2 lett. g)	no
L'Amministrazione ha fissato, con proprio provvedimento, obiettivi specifici sui costi di funzionamento della partecipata? (art.19, c, 5) ⁽¹¹⁾	no
Esito della revisione periodica ⁽¹²⁾	mantenimento senza interventi
Modalità (razionalizzazione) ⁽¹³⁾	Scegliere un elemento.

NOME DEL CAMPO	Indicazioni per la compilazione
Termine previsto per la razionalizzazione ⁽¹³⁾	
Dichiarazione di Cessione a titolo oneroso in Revisione straordinaria ⁽¹⁴⁾	No
Note*	La partecipazione risulta funzionale all'accesso, da parte della Società tramite Consorzio dei Comuni trentini soc.coop, ad attività di servizi, utili alla gestione societaria, nel rispetto delle norme sui contratti pubblici.

⁽⁹⁾ Compilare il campo solo se nel campo "Società controllata da una quotata" è stato scelto "sì".

⁽¹⁰⁾ Compilare il campo se "Attività svolta dalla Partecipata" precedentemente selezionata è "Realizzazione e gestione di opera pubblica ovvero organizzazione e gestione di servizio di interesse generale tramite PPP (Art.4, c.2, lett. c)".

⁽¹¹⁾ Compilare il campo se "Tipo di controllo" è stato selezionato elemento diverso da "nessuno".

⁽¹²⁾ La compilazione del campo non è richiesta per le società in liquidazione, per quelle soggette a procedure concorsuali e per i GAL.

⁽¹³⁾ Campo obbligatorio se per "Esito della revisione periodica" è stato selezionato "Razionalizzazione".

⁽¹⁴⁾ Nel campo l'Amministrazione deve specificare se nel provvedimento di revisione straordinaria, adottato ai sensi dell'art. 24 del TUSP, era stato indicato l'esito "Cessione a titolo oneroso". La compilazione non è richiesta se la società è in liquidazione, è soggetta a procedura concorsuale, è un GAL o nel caso in cui nel campo "Attività svolta dalla partecipata" sia stato selezionato "Coordinamento e attuazione patti territoriali e contratti d'area ex delibera CIPE 21/03/1997 (Art. 26, c.7) oppure "Gestione delle case da gioco – società già costituita e autorizzata alla data del 23/09/2016 (art. 26, c. 12 sexies)".

*Campo con compilazione facoltativa.

DOLOMITI ENERGIA HOLDING S.P.A.

Dati relativi alla partecipazione detenuta al 31.12.2023

DATI ANAGRAFICI DELLA PARTECIPATA

NOME DEL CAMPO	Indicazioni per la compilazione
Codice Fiscale	01614640223
Denominazione	DOLOMITI ENERGIA HOLDING S.P.A.
Data di costituzione della partecipata	02/07/1998
Forma giuridica	Società per azioni
Tipo di fondazione	Scegliere un elemento.
Altra forma giuridica	
Stato di attività della partecipata	attiva
Data di inizio della procedura ⁽¹⁾	
Società con azioni quotate in mercati regolamentati ⁽²⁾	NO
Società che ha emesso strumenti finanziari quotati in mercati regolamentati (ex TUSP) ⁽²⁾	SI
La società è un GAL ⁽²⁾	NO
La società è una "Società benefit" ^{(3) §}	no

⁽¹⁾ Compilare solo se nel campo "stato di attività della partecipata" è stato indicato che sono in corso procedure di liquidazione oppure procedure concorsuali.

⁽²⁾ Nell'applicativo le società con azioni quotate e quelle emittenti strumenti finanziari quotati in mercati regolamentati ("società quotate ex TUSP") e i Gruppi di Azione Locale (GAL) sono individuati mediante elenchi ufficiali.

⁽³⁾ La "società benefit" è una società che nell'esercizio di una attività economica persegue, oltre allo scopo di dividerne gli utili, una o più finalità di beneficio comune e opera in modo responsabile, sostenibile e trasparente nei confronti di persone, comunità, territori e ambiente, beni ed attività culturali e sociali, enti e associazioni ed altri portatori di interesse. Tali finalità devono essere indicate specificatamente nell'oggetto sociale della società. La "società benefit" redige annualmente una relazione concernente il perseguimento del beneficio comune, da allegare al bilancio societario e da pubblicare nel proprio sito Internet (cfr. art. 1, commi 376 – 384, L. n. 208/2015).

§ Nuovo campo rispetto alla rilevazione precedente.

SEDE LEGALE DELLA PARTECIPATA

NOME DEL CAMPO	Indicazioni per la compilazione
Stato	Italia
Provincia	TRENTO
Comune	Rovereto (TN)
CAP*	38068
Indirizzo*	VIA MANZONI , 24
Telefono*	0464483700
FAX*	
Email*	info.holding@cert.dolomitienergia.it

* campo con compilazione facoltativa

SETTORE DI ATTIVITÀ DELLA PARTECIPATA

NOME DEL CAMPO	Indicazioni per la compilazione
Attività 1	D.35.11 - Produzione di energia elettrica
Attività 2	M.70.1 - ATTIVITÀ DELLE HOLDING IMPEGNATE NELLE ATTIVITÀ GESTIONALI (HOLDING OPERATIVE)
Attività 3	D.35.13 - Distribuzione di energia elettrica
Attività 4	D.35.22 - Distribuzione di combustibili gassosi mediante condotte

ULTERIORI INFORMAZIONI SULLA PARTECIPATA *

NOME DEL CAMPO	Indicazioni per la compilazione
Società in house	Scegliere un elemento.
Previsione nello statuto di limiti sul fatturato ⁽⁴⁾	Scegliere un elemento.
Società contenuta nell'allegato A al D.Lgs. n. 175/2016	

NOME DEL CAMPO	Indicazioni per la compilazione
Società a partecipazione pubblica di diritto singolare (art.1, c. 4, lett. A) #	Scegliere un elemento.
Riferimento normativo società di diritto singolare (4)	
Società a controllo pubblico che adotta un sistema di contabilità analitica e separata per le attività oggetto di diritti speciali o esclusivi svolte insieme ad altre attività in regime di mercato §	Scegliere un elemento.
Specificare se le regole per la contabilità separata sono dettate da:	Scegliere un elemento.
Società esclusa dall'applicazione dell'art. 4 con DPCM (art. 4, c. 9)	Scegliere un elemento.
Società esclusa dall'applicazione dell'art. 4 con provvedimento del Presidente della Regione o delle Prov. Autonome (art. 4, c. 9)	Scegliere un elemento.
Riferimento normativo atto esclusione (5)	

* La compilazione della Sezione "Ulteriori Informazioni sulla partecipata" non è richiesta per "società quotate ex TUSP", se la società è un GAL oppure se lo stato di attività della società è "in liquidazione" o "soggetta a procedure concorsuali".

(4) Compilare il campo solo se nel campo precedente è stato scelto "sì"

(5) Compilare il campo solo se in uno dei campi precedenti è stato scelto "sì"

Per la nozione giuridica di "società a partecipazione pubblica di diritto singolare" di cui all'art. 1, comma 4, del TUSP, si veda l'orientamento della Struttura di monitoraggio disponibile sul sito del Ministero dell'Economia e delle Finanze al seguente link:

https://www.dt.mef.gov.it/export/sites/sitodt/modules/documenti_it/patrimonio_pubblico/patrimonio_pa/Orientamento_del_18_novembre_2019_xSocietx_a_partecipazione_pubblica_di_diritto_singolarex.pdf

§ Occorre selezionare "Sì" se la società è a **controllo pubblico** (esercitato da una o più pubbliche amministrazioni congiuntamente), svolge attività economiche protette da **diritti speciali o esclusivi**, insieme con altre attività svolte in regime di economia di mercato ed ha adottato un sistema di **contabilità analitica e separata** secondo le indicazioni dettate dal MEF con la direttiva del 9 settembre 2019 (ai sensi del dell'art.6, c.1, TUSP) ovvero secondo le indicazioni dettate dall'Autorità di settore. Si ricorda che per diritti esclusivi o speciali si intendono i diritti concessi da un'autorità competente mediante una disposizione legislativa o regolamentare o disposizione amministrativa pubblicata, avente l'effetto di riservare, rispettivamente, a uno o più operatori economici l'esercizio di un'attività e di incidere sostanzialmente sulla capacità di altri operatori economici di esercitare tale attività.

DATI DI BILANCIO PER LA VERIFICA TUSP*

NOME DEL CAMPO	Anno 2023
Tipologia di attività svolta	Attività produttive di beni e servizi
Numero medio di dipendenti	237
Numero dei componenti dell'organo di amministrazione	12
Compenso dei componenti dell'organo di amministrazione	433.000
Numero dei componenti dell'organo di controllo	3
Compenso dei componenti dell'organo di controllo	94.000

NOME DEL CAMPO	2023	2022	2021	2020	2019
Approvazione bilancio	sì	sì	sì	sì	sì
Risultato d'esercizio	28.639.602	48.337.188	45.298.156	53.000.677	36.485.138

* La compilazione della Sezione "Dati di bilancio per la verifica TUSP" non è richiesta per le "società quotate ex TUSP", se lo stato di attività della società è "in liquidazione" o "soggetta a procedure concorsuali".

1. Attività di Holding

Compilare la seguente sotto-sezione se la "Tipologia di attività svolta" dalla partecipata è: "**Attività consistenti nell'assunzione di partecipazioni in società esercenti attività diverse da quella creditizia e finanziaria (Holding)**".

NOME DEL CAMPO	2023	2022	2021
A1) Ricavi delle vendite e delle prestazioni	11.066.013	22.214.209	16.078.351

A5) Altri Ricavi e Proventi	32.643.762	29.054.460	31.646.834
di cui Contributi in conto esercizio	109.000	544.000	1.342.000
C15) Proventi da partecipazioni	44.318.134	51.916.972	51.902.276
C16) Altri proventi finanziari	18.208.825	14.493.278	3.883.876
C17 bis) Utili e perdite su cambi	0	0	0
D18 a) Rettifiche di valore di attività finanziarie - Rivalutazioni di partecipazioni	0	0	0
Totale A1) + A5) + C15) + C16) + C17 bis) + D18 a)	106.236.734	117.678.919	103.511.337
Media fatturato	109.142.330		

RAPPORTI ECONOMICI CON LA PARTECIPATA	2023	2022	2021
ENTRATE			
Dividendi	1.458.954	2.431.591	2.400.895
Altre entrate riscosse	3.246	3.075	3.876
USCITE			
Pagamenti a favore della partecipata per contratti di servizio, spese correnti e spese in conto capitale	2.220	4.610	3.637

SOSTENIBILITÀ ECONOMICA FINANZIARIA PATRIMONIALE		2023	2022	2021
Indice ROE: utile esercizio/patrimonio netto	E' un indicatore di redditività finale dei mezzi propri	4,77%	8,09%	7,83%
Rapporto di Indebitamento: debiti/totale attivo	È un indicatore dimensionale di indebitamento che evidenzia il peso dei finanziamenti di terzi rispetto al totale degli investimenti aziendali	52,62%	57,32%	62,76%
Rapporto tra mezzi propri e capitale investito: Patrimonio netto/totale attivo	È un indicatore dimensionale di patrimonializzazione, il quale mostra il peso dei fondi interni per finanziare gli attivi dell'azienda	47,38%	42,68%	37,24%

QUOTA DI POSSESSO (quota diretta e/o indiretta)

NOME DEL CAMPO	Indicazioni per la compilazione
Tipologia di Partecipazione	Partecipazione diretta e indiretta
Quota diretta ⁽⁶⁾	5,91%
Codice Fiscale Tramite ⁽⁷⁾	0211478220
Denominazione Tramite (organismo) ⁽⁷⁾	FINDOLOMITI ENERGIA S.R.L.
Quota detenuta dalla Tramite nella società ⁽⁸⁾	48,51%

⁽⁶⁾ Se la partecipazione è diretta o sia diretta che indiretta, inserire la quota detenuta direttamente dall'Amministrazione nella società.

⁽⁷⁾ Compilare se per "Tipologia di Partecipazione" è stato indicato "Partecipazione Indiretta" o "Partecipazione diretta e indiretta". Inserire CF e denominazione dell'ultima "tramite" attraverso la quale la società è indirettamente partecipata dall'Amministrazione.

⁽⁸⁾ Inserire la quota di partecipazione che la "tramite" detiene nella società.

QUOTA DI POSSESSO – TIPO DI CONTROLLO

Indicare il tipo di controllo* esercitato dall'Amministrazione sulla partecipata. Ai fini del controllo è necessario tener conto, oltre che della quota diretta, anche di eventuali quote indirette detenute dall'Amministrazione nella partecipata.

Nel caso di società partecipata indirettamente, in via generale, inserire il tipo di controllo esercitato dall'Amministrazione sulla "tramite".

NOME DEL CAMPO	Indicazioni per la compilazione
Tipo di controllo*	controllo congiunto - influenza dominante

NOME DEL CAMPO	Indicazioni per la compilazione
Nota	Il controllo della società è da intendersi in senso indiretto tramite Findolomiti energia s.r.l. alla quale il Comune di Trento partecipa con il 33,33% assieme ad altri 2 soci (vedi scheda Findolomiti energia s.r.l.)

*Per la definizione di controllo si rinvia all'atto di [orientamento del 15 febbraio 2018](#) emanato della Struttura di indirizzo, monitoraggio e controllo sull'attuazione del TUSP e alla deliberazione della Corte dei conti, Sezioni riunite in sede di controllo, 20 giugno 2019, n. 11/SSRRCO/QMIG/19.

INFORMAZIONI ED ESITO PER LA RAZIONALIZZAZIONE

NOME DEL CAMPO	Indicazioni per la compilazione
Partecipazione ancora detenuta alla data di adozione del provvedimento	Sì

Se la partecipazione è ancora detenuta alla data di adozione del provvedimento continuare con la compilazione dei campi di seguito riportati. Altrimenti, se la partecipazione non è più detenuta alla data di adozione del provvedimento, deve essere compilata la scheda "Partecipazione non più detenuta" in base alla tipologia della razionalizzazione realizzata.

Società controllata da una quotata	No
CF della società quotata controllante ⁽⁹⁾	
Denominazione della società quotata controllante ⁽⁹⁾	
Attività svolta dalla Partecipata	produzione di un servizio di interesse generale (Art. 4, c. 2, lett. a)
Descrizione dell'attività	produzione di energia, erogazione di servizi pubblici locali, attività di holding operativa nei confronti di società operanti nelle medesime attività
Quota % di partecipazione detenuta dal soggetto privato ⁽¹⁰⁾	
Svolgimento di attività analoghe a quelle svolte da altre società (art.20, c.2 lett. c)	no
Necessità di contenimento dei costi di funzionamento (art.20, c.2 lett. f)	no
Necessità di aggregazione di società (art.20, c.2 lett. g)	no
L'Amministrazione ha fissato, con proprio provvedimento, obiettivi specifici sui costi di funzionamento della partecipata? (art.19, c, 5) ⁽¹¹⁾	no
Esito della revisione periodica ⁽¹²⁾	mantenimento senza interventi
Modalità (razionalizzazione) ⁽¹³⁾	Scegliere un elemento.
Termine previsto per la razionalizzazione ⁽¹³⁾	
Dichiarazione di Cessione a titolo oneroso in Revisione straordinaria ⁽¹⁴⁾	No
Note*	

⁽⁹⁾ Compilare il campo solo se nel campo "Società controllata da una quotata" è stato scelto "sì".

⁽¹⁰⁾ Compilare il campo se "Attività svolta dalla Partecipata" precedentemente selezionata è "Realizzazione e gestione di opera pubblica ovvero organizzazione e gestione di servizio di interesse generale tramite PPP (Art.4, c.2, lett. c)".

⁽¹¹⁾ Compilare il campo se "Tipo di controllo" è stato selezionato elemento diverso da "nessuno".

⁽¹²⁾ La compilazione del campo non è richiesta per le società in liquidazione, per quelle soggette a procedure concorsuali e per i GAL.

⁽¹³⁾ Campo obbligatorio se per "Esito della revisione periodica" è stato selezionato "Razionalizzazione".

⁽¹⁴⁾ Nel campo l'Amministrazione deve specificare se nel provvedimento di revisione straordinaria, adottato ai sensi dell'art. 24 del TUSP, era stato indicato l'esito "Cessione a titolo oneroso". La compilazione non è richiesta se la società è in liquidazione, è soggetta a procedura concorsuale, è un GAL o nel caso in cui nel campo "Attività svolta dalla partecipata" sia stato selezionato "Coordinamento e attuazione patti territoriali e contratti d'area ex delibera CIPE 21/03/1997 (Art. 26, c.7) oppure

“Gestione delle case da gioco – società già costituita e autorizzata alla data del 23/09/2016 (art. 26, c. 12 sexies)”.

*Campo con compilazione facoltativa.

DOLOMITI AMBIENTE S.R.L.

Dati relativi alla partecipazione detenuta al 31.12.2023

DATI ANAGRAFICI DELLA PARTECIPATA

NOME DEL CAMPO	Indicazioni per la compilazione
Codice Fiscale	02352570226
Denominazione	DOLOMITI AMBIENTE S.R.L.
Data di costituzione della partecipata	28/10/2014
Forma giuridica	Società a responsabilità limitata
Tipo di fondazione	Scegliere un elemento.
Altra forma giuridica	
Stato di attività della partecipata	attiva
Data di inizio della procedura ⁽¹⁾	
Società con azioni quotate in mercati regolamentati ⁽²⁾	no
Società che ha emesso strumenti finanziari quotati in mercati regolamentati (ex TUSP) ⁽²⁾	no
La società è un GAL ⁽²⁾	no
La società è una "Società benefit" ^{(3) §}	no

⁽¹⁾ Compilare solo se nel campo "stato di attività della partecipata" è stato indicato che sono in corso procedure di liquidazione oppure procedure concorsuali.

⁽²⁾ Nell'applicativo le società con azioni quotate e quelle emittenti strumenti finanziari quotati in mercati regolamentati ("società quotate ex TUSP") e i Gruppi di Azione Locale (GAL) sono individuati mediante elenchi ufficiali.

⁽³⁾ La "società benefit" è una società che nell'esercizio di una attività economica persegue, oltre allo scopo di dividerne gli utili, una o più finalità di beneficio comune e opera in modo responsabile, sostenibile e trasparente nei confronti di persone, comunità, territori e ambiente, beni ed attività culturali e sociali, enti e associazioni ed altri portatori di interesse. Tali finalità devono essere indicate specificatamente nell'oggetto sociale della società. La "società benefit" redige annualmente una relazione concernente il perseguimento del beneficio comune, da allegare al bilancio societario e da pubblicare nel proprio sito Internet (cfr. art. 1, commi 376 – 384, L. n. 208/2015).

[§] Nuovo campo rispetto alla rilevazione precedente.

SEDE LEGALE DELLA PARTECIPATA

NOME DEL CAMPO	Indicazioni per la compilazione
Stato	Italia
Provincia	TRENTO
Comune	Rovereto (TN)
CAP*	38068
Indirizzo*	VIA MANZONI, 24
Telefono*	
FAX*	
Email*	info@cert.dolomitiambiente.it

* campo con compilazione facoltativa

SETTORE DI ATTIVITÀ DELLA PARTECIPATA

NOME DEL CAMPO	Indicazioni per la compilazione
Attività 1	E.38.11 - Raccolta di rifiuti non pericolosi
Attività 2	G.46.18.9 - Intermediari del commercio di attrezzature sportive, biciclette e altri prodotti nca
Attività 3	G.46.77 - Commercio all'ingrosso di rottami e cascami

ULTERIORI INFORMAZIONI SULLA PARTECIPATA *

NOME DEL CAMPO	Indicazioni per la compilazione
Società in house	no
Previsione nello statuto di limiti sul fatturato ⁽⁴⁾	Scegliere un elemento.
Società contenuta nell'allegato A al D.Lgs. n. 175/2016	no
Società a partecipazione pubblica di diritto singolare (art.1, c. 4, lett. A) #	no
Riferimento normativo società di diritto singolare ⁽⁴⁾	

NOME DEL CAMPO	Indicazioni per la compilazione
Società a controllo pubblico che adotta un sistema di contabilità analitica e separata per le attività oggetto di diritti speciali o esclusivi svolte insieme ad altre attività in regime di mercato [§]	no
Specificare se le regole per la contabilità separata sono dettate da:	Scegliere un elemento.
Società esclusa dall'applicazione dell'art. 4 con DPCM (art. 4, c. 9)	no
Società esclusa dall'applicazione dell'art. 4 con provvedimento del Presidente della Regione o delle Prov. Autonome (art. 4, c. 9)	no
Riferimento normativo atto esclusione ⁽⁵⁾	

* La compilazione della Sezione "Ulteriori Informazioni sulla partecipata" non è richiesta per "società quotate ex TUSP", se la società è un GAL oppure se lo stato di attività della società è "in liquidazione" o "soggetta a procedure concorsuali".

(4) Compilare il campo solo se nel campo precedente è stato scelto "sì"

(5) Compilare il campo solo se in uno dei campi precedenti è stato scelto "sì"

Per la nozione giuridica di "società a partecipazione pubblica di diritto singolare" di cui all'art. 1, comma 4, del TUSP, si veda l'orientamento della Struttura di monitoraggio disponibile sul sito del Ministero dell'Economia e delle Finanze al seguente link:

https://www.dt.mef.gov.it/export/sites/sitodt/modules/documenti_it/patrimonio_publico/patrimonio_pa/Orientamento_del_18_novembre_2019_xSocietx_a_partecipazione_publica_di_diritto_singolarex_.pdf

§ Occorre selezionare "SI" se la società è a **controllo pubblico** (esercitato da una o più pubbliche amministrazioni congiuntamente), svolge attività economiche protette da **diritti speciali o esclusivi**, insieme con altre attività svolte in regime di economia di mercato ed ha adottato un sistema di **contabilità analitica e separata** secondo le indicazioni dettate dal MEF con la direttiva del 9 settembre 2019 (ai sensi del dell'art.6, c.1, TUSP) ovvero secondo le indicazioni dettate dall'Autorità di settore. Si ricorda che per diritti esclusivi o speciali si intendono i diritti concessi da un'autorità competente mediante una disposizione legislativa o regolamentare o disposizione amministrativa pubblicata, avente l'effetto di riservare, rispettivamente, a uno o più operatori economici l'esercizio di un'attività e di incidere sostanzialmente sulla capacità di altri operatori economici di esercitare tale attività.

DATI DI BILANCIO PER LA VERIFICA TUSP*

NOME DEL CAMPO	Anno 2023
Tipologia di attività svolta	Attività produttive di beni e servizi
Numero medio di dipendenti	342
Numero dei componenti dell'organo di amministrazione	3
Compenso dei componenti dell'organo di amministrazione	35.000
Numero dei componenti dell'organo di controllo	0
Compenso dei componenti dell'organo di controllo	0

NOME DEL CAMPO	2023	2022	2021	2020	2019
Approvazione bilancio	sì	sì	sì	sì	sì
Risultato d'esercizio	1.914.006	2.991.171	2.376.909	2.347.007	2.439.992

* La compilazione della Sezione "Dati di bilancio per la verifica TUSP" non è richiesta per le "società quotate ex TUSP", se lo stato di attività della società è "in liquidazione" o "soggetta a procedure concorsuali".

1. Attività produttive di beni e servizi o Distretti tecnologici

Compilare la seguente sotto-sezione se la "Tipologia di attività svolta" dalla partecipata è: "Attività produttive di beni e servizi" o "Attività di promozione e sviluppo di progetti di ricerca finanziati (Distretti tecnologici)".

NOME DEL CAMPO	2023	2022	2021
A1) Ricavi delle vendite e delle prestazioni	32.599.910	31.362.323	28.526.445
A5) Altri Ricavi e Proventi	926.644	812.894	735.796
di cui Contributi in conto esercizio	115.790	119.912	71.142
Totale A1) + A5)	33.526.554	32.175.217	29.262.241

Media fatturato	31.654.671		
------------------------	-------------------	--	--

RAPPORTI ECONOMICI CON LA PARTECIPATA	2023	2022	2021
ENTRATE			
Dividendi			
Altre entrate riscosse	79.554	11.875	8.612
USCITE			
Pagamenti a favore della partecipata per contratti di servizio, spese correnti e spese in conto capitale	726.377	3.697.469	816.067

QUOTA DI POSSESSO (quota diretta e/o indiretta)

NOME DEL CAMPO	Indicazioni per la compilazione
Tipologia di Partecipazione	Partecipazione indiretta
Quota diretta ⁽⁶⁾	0
Codice Fiscale Tramite ⁽⁷⁾	01614640223
Denominazione Tramite (organismo) ⁽⁷⁾	DOLOMITI ENERGIA HOLDING S.P.A.
Quota detenuta dalla Tramite nella società ⁽⁸⁾	100,00%

⁽⁶⁾ Se la partecipazione è diretta o sia diretta che indiretta, inserire la quota detenuta direttamente dall'Amministrazione nella società.

⁽⁷⁾ Compilare se per "Tipologia di Partecipazione" è stato indicato "Partecipazione Indiretta" o "Partecipazione diretta e indiretta". Inserire CF e denominazione dell'ultima "tramite" attraverso la quale la società è indirettamente partecipata dall'Amministrazione.

⁽⁸⁾ Inserire la quota di partecipazione che la "tramite" detiene nella società.

QUOTA DI POSSESSO – TIPO DI CONTROLLO

Indicare il tipo di controllo* esercitato dall'Amministrazione sulla partecipata. Ai fini del controllo è necessario tener conto, oltre che della quota diretta, anche di eventuali quote indirette detenute dall'Amministrazione nella partecipata.

Nel caso di società partecipata indirettamente, in via generale, inserire il tipo di controllo esercitato dall'Amministrazione sulla "tramite".

NOME DEL CAMPO	Indicazioni per la compilazione
Tipo di controllo*	nessuno

*Per la definizione di controllo si rinvia all'atto di [orientamento del 15 febbraio 2018](#) emanato della Struttura di indirizzo, monitoraggio e controllo sull'attuazione del TUSP e alla deliberazione della Corte dei conti, Sezioni riunite in sede di controllo, 20 giugno 2019, n. 11/SSRRCO/QMIG/19.

INFORMAZIONI ED ESITO PER LA RAZIONALIZZAZIONE

NOME DEL CAMPO	Indicazioni per la compilazione
Partecipazione ancora detenuta alla data di adozione del provvedimento	Sì
Società controllata da una quotata	Sì
CF della società quotata controllante ⁽⁹⁾	01614640223
Denominazione della società quotata controllante ⁽⁹⁾	DOLOMITI ENERGIA HOLDING S.P.A.
Attività svolta dalla Partecipata	produzione di un servizio di interesse generale (Art. 4, c. 2, lett. a)
Descrizione dell'attività	la società svolge principalmente attività di raccolta, trasporto, recupero, smaltimento di rifiuti, costruzione e gestione dei relativi impianti, compresa la commercializzazione dei prodotti derivati dai relativi processi;

NOME DEL CAMPO	Indicazioni per la compilazione
Quota % di partecipazione detenuta dal soggetto privato ⁽¹⁰⁾	
Svolgimento di attività analoghe a quelle svolte da altre società (art.20, c.2 lett. c)	no
Necessità di contenimento dei costi di funzionamento (art.20, c.2 lett. f)	no
Necessità di aggregazione di società (art.20, c.2 lett. g)	no
L'Amministrazione ha fissato, con proprio provvedimento, obiettivi specifici sui costi di funzionamento della partecipata? (art.19, c, 5) ⁽¹¹⁾	no
Esito della revisione periodica ⁽¹²⁾	mantenimento senza interventi
Modalità (razionalizzazione) ⁽¹³⁾	Scegliere un elemento.
Termine previsto per la razionalizzazione ⁽¹³⁾	
Dichiarazione di Cessione a titolo oneroso in Revisione straordinaria ⁽¹⁴⁾	No
Note*	La società svolge per conto del Comune di Trento il servizio igiene urbana: <ul style="list-style-type: none"> •raccolta e trasporto rifiuti •spazzamento stradale

⁽⁹⁾ Compilare il campo solo se nel campo “Società controllata da una quotata” è stato scelto “sì”.

⁽¹⁰⁾ Compilare il campo se “Attività svolta dalla Partecipata” precedentemente selezionata è “Realizzazione e gestione di opera pubblica ovvero organizzazione e gestione di servizio di interesse generale tramite PPP (Art.4, c.2, lett. c)”.

⁽¹¹⁾ Compilare il campo se “Tipo di controllo” è stato selezionato elemento diverso da “nessuno”.

⁽¹²⁾ La compilazione del campo non è richiesta per le società in liquidazione, per quelle soggette a procedure concorsuali e per i GAL.

⁽¹³⁾ Campo obbligatorio se per “Esito della revisione periodica” è stato selezionato “Razionalizzazione”.

⁽¹⁴⁾ Nel campo l'Amministrazione deve specificare se nel provvedimento di revisione straordinaria, adottato ai sensi dell'art. 24 del TUSP, era stato indicato l'esito “Cessione a titolo oneroso”. La compilazione non è richiesta se la società è in liquidazione, è soggetta a procedura concorsuale, è un GAL o nel caso in cui nel campo “Attività svolta dalla partecipata” sia stato selezionato “Coordinamento e attuazione patti territoriali e contratti d'area ex delibera CIPE 21/03/1997 (Art. 26, c.7) oppure “Gestione delle case da gioco – società già costituita e autorizzata alla data del 23/09/2016 (art. 26, c. 12 sexies)”.

*Campo con compilazione facoltativa.

NOVARETI S.P.A.

Dati relativi alla partecipazione detenuta al 31.12.2023

DATI ANAGRAFICI DELLA PARTECIPATA

NOME DEL CAMPO	Indicazioni per la compilazione
Codice Fiscale	01405600220
Denominazione	NOVARETI S.P.A.
Data di costituzione della partecipata	9/03/1993
Forma giuridica	Società per azioni
Tipo di fondazione	Scegliere un elemento.
Altra forma giuridica	
Stato di attività della partecipata	attiva
Data di inizio della procedura ⁽¹⁾	
Società con azioni quotate in mercati regolamentati ⁽²⁾	no
Società che ha emesso strumenti finanziari quotati in mercati regolamentati (ex TUSP) ⁽²⁾	no
La società è un GAL ⁽²⁾	no
La società è una "Società benefit" ^{(3) §}	no

⁽¹⁾ Compilare solo se nel campo "stato di attività della partecipata" è stato indicato che sono in corso procedure di liquidazione oppure procedure concorsuali.

⁽²⁾ Nell'applicativo le società con azioni quotate e quelle emittenti strumenti finanziari quotati in mercati regolamentati ("società quotate ex TUSP") e i Gruppi di Azione Locale (GAL) sono individuati mediante elenchi ufficiali.

⁽³⁾ La "società benefit" è una società che nell'esercizio di una attività economica persegue, oltre allo scopo di dividerne gli utili, una o più finalità di beneficio comune e opera in modo responsabile, sostenibile e trasparente nei confronti di persone, comunità, territori e ambiente, beni ed attività culturali e sociali, enti e associazioni ed altri portatori di interesse. Tali finalità devono essere indicate specificatamente nell'oggetto sociale della società. La "società benefit" redige annualmente una relazione concernente il perseguimento del beneficio comune, da allegare al bilancio societario e da pubblicare nel proprio sito Internet (cfr. art. 1, commi 376 – 384, L. n. 208/2015).

§ Nuovo campo rispetto alla rilevazione precedente.

SEDE LEGALE DELLA PARTECIPATA

NOME DEL CAMPO	Indicazioni per la compilazione
Stato	Italia
Provincia	TRENTO
Comune	Rovereto (TN)
CAP*	38068
Indirizzo*	VIA MANZONI , 24
Telefono*	
FAX*	
Email*	info@cert.novareti.eu

* campo con compilazione facoltativa

SETTORE DI ATTIVITÀ DELLA PARTECIPATA

NOME DEL CAMPO	Indicazioni per la compilazione
Attività 1	D.35.22 - Distribuzione di combustibili gassosi mediante condotte
Attività 2	F.43.22.02 – Installazione di impianti per la distribuzione del gas
Attività 3	F.43.21.01 - Installazione di impianti elettrici in edifici o in altre opere di costruzione (inclusa manutenzione e riparazione)
Attività 4	F.43.21.02 - Installazione di impianti elettronici (inclusa manutenzione e riparazione)

ULTERIORI INFORMAZIONI SULLA PARTECIPATA *

NOME DEL CAMPO	Indicazioni per la compilazione
Società in house	no
Previsione nello statuto di limiti sul fatturato ⁽⁴⁾	Scegliere un elemento.

NOME DEL CAMPO	Indicazioni per la compilazione
Società contenuta nell'allegato A al D.Lgs. n. 175/2016	no
Società a partecipazione pubblica di diritto singolare (art.1, c. 4, lett. A) #	no
Riferimento normativo società di diritto singolare (4)	
Società a controllo pubblico che adotta un sistema di contabilità analitica e separata per le attività oggetto di diritti speciali o esclusivi svolte insieme ad altre attività in regime di mercato §	Scegliere un elemento.
Specificare se le regole per la contabilità separata sono dettate da:	Scegliere un elemento.
Società esclusa dall'applicazione dell'art. 4 con DPCM (art. 4, c. 9)	no
Società esclusa dall'applicazione dell'art. 4 con provvedimento del Presidente della Regione o delle Prov. Autonome (art. 4, c. 9)	no
Riferimento normativo atto esclusione (5)	

* La compilazione della Sezione "Ulteriori Informazioni sulla partecipata" non è richiesta per "società quotate ex TUSP", se la società è un GAL oppure se lo stato di attività della società è "in liquidazione" o "soggetta a procedure concorsuali".

(4) Compilare il campo solo se nel campo precedente è stato scelto "sì"

(5) Compilare il campo solo se in uno dei campi precedenti è stato scelto "sì"

Per la nozione giuridica di "società a partecipazione pubblica di diritto singolare" di cui all'art. 1, comma 4, del TUSP, si veda l'orientamento della Struttura di monitoraggio disponibile sul sito del Ministero dell'Economia e delle Finanze al seguente link:

https://www.dt.mef.gov.it/export/sites/sitodt/modules/documenti_it/patrimonio_pubblico/patrimonio_pa/Orientamento_del_18_novembre_2019_xSocietx_a_partecipazione_pubblica_di_diritto_singolarex_.pdf

§ Occorre selezionare "SI" se la società è a **controllo pubblico** (esercitato da una o più pubbliche amministrazioni congiuntamente), svolge attività economiche protette da **diritti speciali o esclusivi**, insieme con altre attività svolte in regime di economia di mercato ed ha adottato un sistema di **contabilità analitica e separata** secondo le indicazioni dettate dal MEF con la direttiva del 9 settembre 2019 (ai sensi del dell'art.6, c.1, TUSP) ovvero secondo le indicazioni dettate dall'Autorità di settore. Si ricorda che per diritti esclusivi o speciali si intendono i diritti concessi da un'autorità competente mediante una disposizione legislativa o regolamentare o disposizione amministrativa pubblicata, avente l'effetto di riservare, rispettivamente, a uno o più operatori economici l'esercizio di un'attività e di incidere sostanzialmente sulla capacità di altri operatori economici di esercitare tale attività.

DATI DI BILANCIO PER LA VERIFICA TUSP*

NOME DEL CAMPO	Anno 2023
Tipologia di attività svolta	Attività produttive di beni e servizi
Numero medio di dipendenti	220
Numero dei componenti dell'organo di amministrazione	5
Compenso dei componenti dell'organo di amministrazione	52500
Numero dei componenti dell'organo di controllo	3
Compenso dei componenti dell'organo di controllo	35.000

NOME DEL CAMPO	2023	2022	2021	2020	2019
Approvazione bilancio	sì	sì	sì	sì	sì
Risultato d'esercizio	10.193.811	8.787.224	9.527.403	10.274.629	8.461.767

* La compilazione della Sezione "Dati di bilancio per la verifica TUSP" non è richiesta per le "società quotate ex TUSP", se lo stato di attività della società è "in liquidazione" o "soggetta a procedure concorsuali".

1. Attività produttive di beni e servizi o Distretti tecnologici

Compilare la seguente sotto-sezione se la "Tipologia di attività svolta" dalla partecipata è: "Attività produttive di beni e servizi" o "Attività di promozione e sviluppo di progetti di ricerca finanziati (Distretti tecnologici)".

NOME DEL CAMPO	2023	2022	2021
A1) Ricavi delle vendite e delle prestazioni	67.780.280	71.848.532	59.540.780
A5) Altri Ricavi e Proventi	12.035.753	10.175.502	13.872.598
di cui Contributi in conto esercizio	1.190.085	1.353.367	841.535
Totale A1) + A5)	79.816.033	82.024.034	73.413.378
Media fatturato	78.417.815		

RAPPORTI ECONOMICI CON LA PARTECIPATA	2023	2022	2021
ENTRATE			
Dividendi			
Altre entrate riscosse	639.693	891.148	319.704
USCITE			
Pagamenti a favore della partecipata per contratti di servizio, spese correnti e spese in conto capitale	220.385	486.559	1.098

QUOTA DI POSSESSO (quota diretta e/o indiretta)

NOME DEL CAMPO	Indicazioni per la compilazione
Tipologia di Partecipazione	Partecipazione indiretta
Quota diretta ⁽⁶⁾	
Codice Fiscale Tramite ⁽⁷⁾	01614640223
Denominazione Tramite (organismo) ⁽⁷⁾	DOLOMITI ENERGIA HOLDING S.P.A.
Quota detenuta dalla Tramite nella società ⁽⁸⁾	100,00%

⁽⁶⁾ Se la partecipazione è diretta o sia diretta che indiretta, inserire la quota detenuta direttamente dall'Amministrazione nella società.

⁽⁷⁾ Compilare se per "Tipologia di Partecipazione" è stato indicato "Partecipazione Indiretta" o "Partecipazione diretta e indiretta". Inserire CF e denominazione dell'ultima "tramite" attraverso la quale la società è indirettamente partecipata dall'Amministrazione.

⁽⁸⁾ Inserire la quota di partecipazione che la "tramite" detiene nella società.

QUOTA DI POSSESSO – TIPO DI CONTROLLO

Indicare il tipo di controllo* esercitato dall'Amministrazione sulla partecipata. Ai fini del controllo è necessario tener conto, oltre che della quota diretta, anche di eventuali quote indirette detenute dall'Amministrazione nella partecipata.

Nel caso di società partecipata indirettamente, in via generale, inserire il tipo di controllo esercitato dall'Amministrazione sulla "tramite".

NOME DEL CAMPO	Indicazioni per la compilazione
Tipo di controllo*	nessuno

*Per la definizione di controllo si rinvia all'atto di [orientamento del 15 febbraio 2018](#) emanato della Struttura di indirizzo, monitoraggio e controllo sull'attuazione del TUSP e alla deliberazione della Corte dei conti, Sezioni riunite in sede di controllo, 20 giugno 2019, n. 11/SSRRCO/QMIG/19.

INFORMAZIONI ED ESITO PER LA RAZIONALIZZAZIONE

NOME DEL CAMPO	Indicazioni per la compilazione
Partecipazione ancora detenuta alla data di adozione del provvedimento	Sì
Società controllata da una quotata	Sì
CF della società quotata controllante ⁽⁹⁾	01614640223
Denominazione della società quotata controllante ⁽⁹⁾	DOLOMITI ENERGIA HOLDING S.P.A.

NOME DEL CAMPO	Indicazioni per la compilazione
Attività svolta dalla Partecipata	produzione di un servizio di interesse generale (Art. 4, c. 2, lett. a)
Descrizione dell'attività	rientrano nell'oggetto sociale principalmente: progettazione, costruzione, gestione e manutenzione di gasdotti, oleodotti, acquedotti, pipe-line, collettori acqua di rifiuto e da trattamento, fognature, impianti di produzione energia termica, elettrica o altra e di cogenerazione di energia e acqua calda, impianti di trattamento e smaltimento rifiuti e di depurazione, sollevamento e potabilizzazione delle acque nonché la fornitura di servizi nell'ambito delle suddette attività
Quota % di partecipazione detenuta dal soggetto privato ⁽¹⁰⁾	
Svolgimento di attività analoghe a quelle svolte da altre società (art.20, c.2 lett. c)	no
Necessità di contenimento dei costi di funzionamento (art.20, c.2 lett. f)	no
Necessità di aggregazione di società (art.20, c.2 lett. g)	no
L'Amministrazione ha fissato, con proprio provvedimento, obiettivi specifici sui costi di funzionamento della partecipata? (art.19, c, 5) ⁽¹¹⁾	no
Esito della revisione periodica ⁽¹²⁾	mantenimento senza interventi
Modalità (razionalizzazione) ⁽¹³⁾	Scegliere un elemento.
Termine previsto per la razionalizzazione ⁽¹³⁾	
Dichiarazione di Cessione a titolo oneroso in Revisione straordinaria ⁽¹⁴⁾	No
Note *	La società svolge per conto del Comune di Trento il servizio idrico integrato (acquedotto - fognatura - fontane e idranti pubblici) e il servizio di distribuzione del gas naturale

⁽⁹⁾ Compilare il campo solo se nel campo "Società controllata da una quotata" è stato scelto "sì".

⁽¹⁰⁾ Compilare il campo se "Attività svolta dalla Partecipata" precedentemente selezionata è "Realizzazione e gestione di opera pubblica ovvero organizzazione e gestione di servizio di interesse generale tramite PPP (Art.4, c.2, lett. c)".

⁽¹¹⁾ Compilare il campo se "Tipo di controllo" è stato selezionato elemento diverso da "nessuno".

⁽¹²⁾ La compilazione del campo non è richiesta per le società in liquidazione, per quelle soggette a procedure concorsuali e per i GAL.

⁽¹³⁾ Campo obbligatorio se per "Esito della revisione periodica" è stato selezionato "Razionalizzazione".

⁽¹⁴⁾ Nel campo l'Amministrazione deve specificare se nel provvedimento di revisione straordinaria, adottato ai sensi dell'art. 24 del TUSP, era stato indicato l'esito "Cessione a titolo oneroso". La compilazione non è richiesta se la società è in liquidazione, è soggetta a procedura concorsuale, è un GAL o nel caso in cui nel campo "Attività svolta dalla partecipata" sia stato selezionato "Coordinamento e attuazione patti territoriali e contratti d'area ex delibera CIPE 21/03/1997 (Art. 26, c.7) oppure "Gestione delle case da gioco – società già costituita e autorizzata alla data del 23/09/2016 (art. 26, c. 12 sexies)".

*Campo con compilazione facoltativa.

**SOCIETÀ ELETTRICA TRENTINA PER LA
DISTRIBUZIONE DI ENERGIA ELETTRICA S.P.A.
IN SIGLA SET DISTRIBUZIONE S.P.A.**

**Dati relativi alla partecipazione detenuta al
31.12.2023**

DATI ANAGRAFICI DELLA PARTECIPATA

NOME DEL CAMPO	Indicazioni per la compilazione
Codice Fiscale	01932800228
Denominazione	SOCIETA' ELETTRICA TRENTINA PER LA DISTRIBUZIONE DI ENERGIA ELETTRICA S.P.A. IN SIGLA SET DISTRIBUZIONE S.P.A.
Data di costituzione della partecipata	24/05/2005
Forma giuridica	Società per azioni
Tipo di fondazione	Scegliere un elemento.
Altra forma giuridica	
Stato di attività della partecipata	attiva
Data di inizio della procedura ⁽¹⁾	
Società con azioni quotate in mercati regolamentati ⁽²⁾	no
Società che ha emesso strumenti finanziari quotati in mercati regolamentati (ex TUSP) ⁽²⁾	si
La società è un GAL ⁽²⁾	no
La società è una "Società benefit" ^{(3) §}	no

⁽¹⁾ Compilare solo se nel campo "stato di attività della partecipata" è stato indicato che sono in corso procedure di liquidazione oppure procedure concorsuali.

⁽²⁾ Nell'applicativo le società con azioni quotate e quelle emittenti strumenti finanziari quotati in mercati regolamentati ("società quotate ex TUSP") e i Gruppi di Azione Locale (GAL) sono individuati mediante elenchi ufficiali.

⁽³⁾ La "società benefit" è una società che nell'esercizio di una attività economica persegue, oltre allo scopo di dividerne gli utili, una o più finalità di beneficio comune e opera in modo responsabile, sostenibile e trasparente nei confronti di persone, comunità, territori e ambiente, beni ed attività culturali e sociali, enti e associazioni ed altri portatori di interesse. Tali finalità devono essere indicate specificatamente nell'oggetto sociale della società. La "società benefit" redige annualmente una relazione concernente il perseguimento del beneficio comune, da allegare al bilancio societario e da pubblicare nel proprio sito Internet (cfr. art. 1, commi 376 – 384, L. n. 208/2015).

[§] Nuovo campo rispetto alla rilevazione precedente.

SEDE LEGALE DELLA PARTECIPATA

NOME DEL CAMPO	Indicazioni per la compilazione
Stato	Italia
Provincia	TRENTO
Comune	Rovereto (TN)
CAP*	38068
Indirizzo*	VIA MANZONI , 24
Telefono*	
FAX*	
Email*	info@cert.setdistribuzione.it

* campo con compilazione facoltativa

SETTORE DI ATTIVITÀ DELLA PARTECIPATA

NOME DEL CAMPO	Indicazioni per la compilazione
Attività 1	D.35.13 - Distribuzione di energia elettrica

ULTERIORI INFORMAZIONI SULLA PARTECIPATA *

NOME DEL CAMPO	Indicazioni per la compilazione
Società in house	no
Previsione nello statuto di limiti sul fatturato ⁽⁴⁾	Scegliere un elemento.
Società contenuta nell'allegato A al D.Lgs. n. 175/2016	no
Società a partecipazione pubblica di diritto singolare (art.1, c. 4, lett. A) #	no
Riferimento normativo società di diritto singolare ⁽⁴⁾	

NOME DEL CAMPO	Indicazioni per la compilazione
Società a controllo pubblico che adotta un sistema di contabilità analitica e separata per le attività oggetto di diritti speciali o esclusivi svolte insieme ad altre attività in regime di mercato [§]	no
Specificare se le regole per la contabilità separata sono dettate da:	Scegliere un elemento.
Società esclusa dall'applicazione dell'art. 4 con DPCM (art. 4, c. 9)	no
Società esclusa dall'applicazione dell'art. 4 con provvedimento del Presidente della Regione o delle Prov. Autonome (art. 4, c. 9)	no
Riferimento normativo atto esclusione ⁽⁵⁾	

* La compilazione della Sezione "Ulteriori Informazioni sulla partecipata" non è richiesta per "società quotate ex TUSP", se la società è un GAL oppure se lo stato di attività della società è "in liquidazione" o "soggetta a procedure concorsuali".

(4) Compilare il campo solo se nel campo precedente è stato scelto "sì"

(5) Compilare il campo solo se in uno dei campi precedenti è stato scelto "sì"

Per la nozione giuridica di "società a partecipazione pubblica di diritto singolare" di cui all'art. 1, comma 4, del TUSP, si veda l'orientamento della Struttura di monitoraggio disponibile sul sito del Ministero dell'Economia e delle Finanze al seguente link:

https://www.dt.mef.gov.it/export/sites/sitodt/modules/documenti_it/patrimonio_publico/patrimonio_pa/Orientamento_del_18_novembre_2019_xSocietx_a_partecipazione_publica_di_diritto_singolarex_.pdf

§ Occorre selezionare "SI" se la società è a **controllo pubblico** (esercitato da una o più pubbliche amministrazioni congiuntamente), svolge attività economiche protette da **diritti speciali o esclusivi**, insieme con altre attività svolte in regime di economia di mercato ed ha adottato un sistema di **contabilità analitica e separata** secondo le indicazioni dettate dal MEF con la direttiva del 9 settembre 2019 (ai sensi del dell'art.6, c.1, TUSP) ovvero secondo le indicazioni dettate dall'Autorità di settore. Si ricorda che per diritti esclusivi o speciali si intendono i diritti concessi da un'autorità competente mediante una disposizione legislativa o regolamentare o disposizione amministrativa pubblicata, avente l'effetto di riservare, rispettivamente, a uno o più operatori economici l'esercizio di un'attività e di incidere sostanzialmente sulla capacità di altri operatori economici di esercitare tale attività.

DATI DI BILANCIO PER LA VERIFICA TUSP*

NOME DEL CAMPO	Anno 2023
Tipologia di attività svolta	Attività produttive di beni e servizi
Numero medio di dipendenti	263
Numero dei componenti dell'organo di amministrazione	6
Compenso dei componenti dell'organo di amministrazione	62.000
Numero dei componenti dell'organo di controllo	3
Compenso dei componenti dell'organo di controllo	36.000

NOME DEL CAMPO	2023	2022	2021	2020	2019
Approvazione bilancio	sì	sì	sì	sì	sì
Risultato d'esercizio	13.008.416	11.480.717	17.135.062	19.663.885	15.963.333

* La compilazione della Sezione "Dati di bilancio per la verifica TUSP" non è richiesta per le "società quotate ex TUSP", se lo stato di attività della società è "in liquidazione" o "soggetta a procedure concorsuali".

1. Attività produttive di beni e servizi o Distretti tecnologici

Compilare la seguente sotto-sezione se la "Tipologia di attività svolta" dalla partecipata è: "Attività produttive di beni e servizi" o "Attività di promozione e sviluppo di progetti di ricerca finanziati (Distretti tecnologici)".

NOME DEL CAMPO	2023	2022	2021
A1) Ricavi delle vendite e delle prestazioni	86.793.032	83.523.213	85.209.658
A5) Altri Ricavi e Proventi	11.039.606	8.665.978	11.276.872
di cui Contributi in conto esercizio	0	0	0
Totale A1) + A5)	97.832.638	92.189.191	96.486.530

Media fatturato	95.502.786		
------------------------	-------------------	--	--

RAPPORTI ECONOMICI CON LA PARTECIPATA	2023	2022	2021
ENTRATE			
Dividendi			
Altre entrate riscosse	78.490	67.225	58.164
USCITE			
Pagamenti a favore della partecipata per contratti di servizio, spese correnti e spese in conto capitale	5.199	5.548	512

QUOTA DI POSSESSO (quota diretta e/o indiretta)

NOME DEL CAMPO	Indicazioni per la compilazione
Tipologia di Partecipazione	Partecipazione indiretta
Quota diretta ⁽⁶⁾	
Codice Fiscale Tramite ⁽⁷⁾	01614640223
Denominazione Tramite (organismo) ⁽⁷⁾	DOLOMITI ENERGIA HOLDING S.P.A.
Quota detenuta dalla Tramite nella società ⁽⁸⁾	68,58%
Codice Fiscale Tramite ⁽⁷⁾	01533550222
Denominazione Tramite (organismo) ⁽⁷⁾	CONSORZIO DEI COMUNI TARENTINI SOC.COOP.
Quota detenuta dalla Tramite nella società ⁽⁸⁾	0,05%

⁽⁶⁾ Se la partecipazione è diretta o sia diretta che indiretta, inserire la quota detenuta direttamente dall'Amministrazione nella società.

⁽⁷⁾ Compilare se per "Tipologia di Partecipazione" è stato indicato "Partecipazione Indiretta" o "Partecipazione diretta e indiretta". Inserire CF e denominazione dell'ultima "tramite" attraverso la quale la società è indirettamente partecipata dall'Amministrazione.

⁽⁸⁾ Inserire la quota di partecipazione che la "tramite" detiene nella società.

QUOTA DI POSSESSO – TIPO DI CONTROLLO

Indicare il tipo di controllo* esercitato dall'Amministrazione sulla partecipata. Ai fini del controllo è necessario tener conto, oltre che della quota diretta, anche di eventuali quote indirette detenute dall'Amministrazione nella partecipata.

Nel caso di società partecipata indirettamente, in via generale, inserire il tipo di controllo esercitato dall'Amministrazione sulla "tramite".

NOME DEL CAMPO	Indicazioni per la compilazione
Tipo di controllo*	nessuno

*Per la definizione di controllo si rinvia all'atto di [orientamento del 15 febbraio 2018](#) emanato della Struttura di indirizzo, monitoraggio e controllo sull'attuazione del TUSP e alla deliberazione della Corte dei conti, Sezioni riunite in sede di controllo, 20 giugno 2019, n. 11/SSRRCO/QMIG/19.

INFORMAZIONI ED ESITO PER LA RAZIONALIZZAZIONE

NOME DEL CAMPO	Indicazioni per la compilazione
Partecipazione ancora detenuta alla data di adozione del provvedimento	Sì
Società controllata da una quotata	Sì
CF della società quotata controllante ⁽⁹⁾	01614640223
Denominazione della società quotata controllante ⁽⁹⁾	DOLOMITI ENERGIA HOLDING S.P.A.
Attività svolta dalla Partecipata	produzione di un servizio di interesse generale (Art. 4, c. 2, lett. a)

NOME DEL CAMPO	Indicazioni per la compilazione
Descrizione dell'attività	trasporto e trasformazione di energia elettrica sulle reti di distribuzione per la consegna ai clienti finali; connessione alle reti di distribuzione di tutti i supporti che ne facciano richiesta nel territorio della Provincia di Trento, realizzazione e gestione delle reti di distribuzione e dei relativi dispositivi di interconnessione
Quota % di partecipazione detenuta dal soggetto privato ⁽¹⁰⁾	
Svolgimento di attività analoghe a quelle svolte da altre società (art.20, c.2 lett. c)	no
Necessità di contenimento dei costi di funzionamento (art.20, c.2 lett. f)	no
Necessità di aggregazione di società (art.20, c.2 lett. g)	no
L'Amministrazione ha fissato, con proprio provvedimento, obiettivi specifici sui costi di funzionamento della partecipata? (art.19, c, 5) ⁽¹¹⁾	no
Esito della revisione periodica ⁽¹²⁾	mantenimento senza interventi
Modalità (razionalizzazione) ⁽¹³⁾	Scegliere un elemento.
Termine previsto per la razionalizzazione ⁽¹³⁾	
Dichiarazione di Cessione a titolo oneroso in Revisione straordinaria ⁽¹⁴⁾	No
Note*	Ai sensi dell'art. 24 della LP 27/2010 è ammessa la partecipazione nelle società che, ai sensi del decreto del Presidente della Repubblica 26 marzo 1977, n. 235 (Norme di attuazione dello Statuto speciale della regione Trentino - Alto Adige in materia di energia), svolgono attività elettriche, anche con la realizzazione e la gestione degli impianti e delle reti eventualmente funzionali a queste attività. La società, subentrata ad ENEL ai sensi della LP 3/2000, svolge per conto del Comune di Trento il servizio di distribuzione dell'energia elettrica.

⁽⁹⁾ Compilare il campo solo se nel campo "Società controllata da una quotata" è stato scelto "sì".

⁽¹⁰⁾ Compilare il campo se "Attività svolta dalla Partecipata" precedentemente selezionata è "Realizzazione e gestione di opera pubblica ovvero organizzazione e gestione di servizio di interesse generale tramite PPP (Art.4, c.2, lett. c)".

⁽¹¹⁾ Compilare il campo se "Tipo di controllo" è stato selezionato elemento diverso da "nessuno".

⁽¹²⁾ La compilazione del campo non è richiesta per le società in liquidazione, per quelle soggette a procedure concorsuali e per i GAL.

⁽¹³⁾ Campo obbligatorio se per "Esito della revisione periodica" è stato selezionato "Razionalizzazione".

⁽¹⁴⁾ Nel campo l'Amministrazione deve specificare se nel provvedimento di revisione straordinaria, adottato ai sensi dell'art. 24 del TUSP, era stato indicato l'esito "Cessione a titolo oneroso". La compilazione non è richiesta se la società è in liquidazione, è soggetta a procedura concorsuale, è un GAL o nel caso in cui nel campo "Attività svolta dalla partecipata" sia stato selezionato "Coordinamento e attuazione patti territoriali e contratti d'area ex delibera CIPE 21/03/1997 (Art. 26, c.7) oppure "Gestione delle case da gioco – società già costituita e autorizzata alla data del 23/09/2016 (art. 26, c. 12 sexies)".

*Campo con compilazione facoltativa

FARMACIE COMUNALI S.P.A.

**Dati relativi alla partecipazione detenuta al
31.12.2023**

DATI ANAGRAFICI DELLA PARTECIPATA

NOME DEL CAMPO	Indicazioni per la compilazione
Codice Fiscale	01581140223
Denominazione	FARMACIE COMUNALI S.P.A.
Data di costituzione della partecipata	18/11/1997
Forma giuridica	Società per azioni
Tipo di fondazione	Scegliere un elemento.
Altra forma giuridica	
Stato di attività della partecipata	attiva
Data di inizio della procedura ⁽¹⁾	
Società con azioni quotate in mercati regolamentati ⁽²⁾	no
Società che ha emesso strumenti finanziari quotati in mercati regolamentati (ex TUSP) ⁽²⁾	no
La società è un GAL ⁽²⁾	no
La società è una "Società benefit" ^{(3) §}	no

⁽¹⁾ Compilare solo se nel campo "stato di attività della partecipata" è stato indicato che sono in corso procedure di liquidazione oppure procedure concorsuali.

⁽²⁾ Nell'applicativo le società con azioni quotate e quelle emittenti strumenti finanziari quotati in mercati regolamentati ("società quotate ex TUSP") e i Gruppi di Azione Locale (GAL) sono individuati mediante elenchi ufficiali.

⁽³⁾ La "società benefit" è una società che nell'esercizio di una attività economica persegue, oltre allo scopo di dividerne gli utili, una o più finalità di beneficio comune e opera in modo responsabile, sostenibile e trasparente nei confronti di persone, comunità, territori e ambiente, beni ed attività culturali e sociali, enti e associazioni ed altri portatori di interesse. Tali finalità devono essere indicate specificatamente nell'oggetto sociale della società. La "società benefit" redige annualmente una relazione concernente il perseguimento del beneficio comune, da allegare al bilancio societario e da pubblicare nel proprio sito Internet (cfr. art. 1, commi 376 – 384, L. n. 208/2015).

§ Nuovo campo rispetto alla rilevazione precedente.

SEDE LEGALE DELLA PARTECIPATA

NOME DEL CAMPO	Indicazioni per la compilazione
Stato	Italia
Provincia	TRENTO
Comune	Trento (TN)
CAP*	38122
Indirizzo*	VIA ASILO PEDROTTI , 18
Telefono*	
FAX*	
Email*	TRENTO@ASSOFARM.POSTECERT.IT

* campo con compilazione facoltativa

SETTORE DI ATTIVITÀ DELLA PARTECIPATA

NOME DEL CAMPO	Indicazioni per la compilazione
Attività 1	G.47.73.1 - Farmacie
Attività 2	G.46.46.3 - Commercio all'ingrosso di articoli medicali ed ortopedici
Attività 3	G.46.46.1 - Commercio all'ingrosso di medicinali
Attività 4	G.47.99.2 - Commercio effettuato per mezzo di distributori automatici

ULTERIORI INFORMAZIONI SULLA PARTECIPATA *

NOME DEL CAMPO	Indicazioni per la compilazione
Società in house	si
Previsione nello statuto di limiti sul fatturato ⁽⁴⁾	si
Società contenuta nell'allegato A al D.Lgs. n. 175/2016	no

NOME DEL CAMPO	Indicazioni per la compilazione
Società a partecipazione pubblica di diritto singolare (art.1, c. 4, lett. A) #	no
Riferimento normativo società di diritto singolare (4)	
Società a controllo pubblico che adotta un sistema di contabilità analitica e separata per le attività oggetto di diritti speciali o esclusivi svolte insieme ad altre attività in regime di mercato §	no
Specificare se le regole per la contabilità separata sono dettate da:	Scegliere un elemento.
Società esclusa dall'applicazione dell'art. 4 con DPCM (art. 4, c. 9)	no
Società esclusa dall'applicazione dell'art. 4 con provvedimento del Presidente della Regione o delle Prov. Autonome (art. 4, c. 9)	no
Riferimento normativo atto esclusione (5)	

* La compilazione della Sezione "Ulteriori Informazioni sulla partecipata" non è richiesta per "società quotate ex TUSP", se la società è un GAL oppure se lo stato di attività della società è "in liquidazione" o "soggetta a procedure concorsuali".

(4) Compilare il campo solo se nel campo precedente è stato scelto "sì"

(5) Compilare il campo solo se in uno dei campi precedenti è stato scelto "sì"

Per la nozione giuridica di "società a partecipazione pubblica di diritto singolare" di cui all'art. 1, comma 4, del TUSP, si veda l'orientamento della Struttura di monitoraggio disponibile sul sito del Ministero dell'Economia e delle Finanze al seguente link:

https://www.dt.mef.gov.it/export/sites/sitodt/modules/documenti_it/patrimonio_pubblico/patrimonio_pa/Orientamento_del_18_novembre_2019_xSocietx_a_partecipazione_pubblica_di_diritto_singolarex.pdf

§ Occorre selezionare "Sì" se la società è a **controllo pubblico** (esercitato da una o più pubbliche amministrazioni congiuntamente), svolge attività economiche protette da **diritti speciali o esclusivi**, insieme con altre attività svolte in regime di economia di mercato ed ha adottato un sistema di **contabilità analitica e separata** secondo le indicazioni dettate dal MEF con la direttiva del 9 settembre 2019 (ai sensi del dell'art.6, c.1, TUSP) ovvero secondo le indicazioni dettate dall'Autorità di settore. Si ricorda che per diritti esclusivi o speciali si intendono i diritti concessi da un'autorità competente mediante una disposizione legislativa o regolamentare o disposizione amministrativa pubblicata, avente l'effetto di riservare, rispettivamente, a uno o più operatori economici l'esercizio di un'attività e di incidere sostanzialmente sulla capacità di altri operatori economici di esercitare tale attività.

DATI DI BILANCIO PER LA VERIFICA TUSP*

NOME DEL CAMPO	Anno 2023
Tipologia di attività svolta	Attività produttive di beni e servizi
Numero medio di dipendenti	78
Numero dei componenti dell'organo di amministrazione	5
Compenso dei componenti dell'organo di amministrazione	31.320
Numero dei componenti dell'organo di controllo	3
Compenso dei componenti dell'organo di controllo	17.760

NOME DEL CAMPO	2023	2022	2021	2020	2019
Approvazione bilancio	sì	sì	sì	sì	sì
Risultato d'esercizio	1.325.416	1.580.736	1.275.882	1.191.935	849.363

* La compilazione della Sezione "Dati di bilancio per la verifica TUSP" non è richiesta per le "società quotate ex TUSP", se lo stato di attività della società è "in liquidazione" o "soggetta a procedure concorsuali".

1. Attività produttive di beni e servizi o Distretti tecnologici

Compilare la seguente sotto-sezione se la "Tipologia di attività svolta" dalla partecipata è: "Attività produttive di beni e servizi" o "Attività di promozione e sviluppo di progetti di ricerca finanziati (Distretti tecnologici)".

NOME DEL CAMPO	2023	2022	2021
A1) Ricavi delle vendite e delle prestazioni	23.839.902	24.096.196	22.719.124
A5) Altri Ricavi e Proventi	964.075	1.537.064	1.539.534

di cui Contributi in conto esercizio	26.414	48.977	2.997
Totale A1) + A5)	24.803.977	25.633.260	24.258.658
Media fatturato	24.898.632		

RAPPORTI ECONOMICI CON LA PARTECIPATA	2023	2022	2021
ENTRATE			
Dividendi	1.192.230	1.008.810	953.784
Altre entrate riscosse	164.154	99.054	98.444
USCITE			
Pagamenti a favore della partecipata per contratti di servizio, spese correnti e spese in conto capitale	1.358	1.531	66.388

SOSTENIBILITÀ ECONOMICA FINANZIARIA PATRIMONIALE		2023	2022	2021
Indice ROE: utile esercizio/patrimonio netto	E' un indicatore di redditività finale dei mezzi propri	11,47%	13,80%	11,70%
Rapporto di Indebitamento: debiti/totale attivo	È un indicatore dimensionale di indebitamento che evidenzia il peso dei finanziamenti di terzi rispetto al totale degli investimenti aziendali	28,89%	36,07%	34,46%
Rapporto tra mezzi propri e capitale investito: Patrimonio netto/totale attivo	È un indicatore dimensionale di patrimonializzazione, il quale mostra il peso dei fondi interni per finanziare gli attivi dell'azienda	71,11%	63,93%	65,54%

QUOTA DI POSSESSO (quota diretta e/o indiretta)

NOME DEL CAMPO	Indicazioni per la compilazione
Tipologia di Partecipazione	Partecipazione diretta
Quota diretta ⁽⁶⁾	95,42%
Codice Fiscale Tramite ⁽⁷⁾	
Denominazione Tramite (organismo) ⁽⁷⁾	
Quota detenuta dalla Tramite nella società ⁽⁸⁾	

⁽⁶⁾ Se la partecipazione è diretta o sia diretta che indiretta, inserire la quota detenuta direttamente dall'Amministrazione nella società.

⁽⁷⁾ Compilare se per "Tipologia di Partecipazione" è stato indicato "Partecipazione Indiretta" o "Partecipazione diretta e indiretta". Inserire CF e denominazione dell'ultima "tramite" attraverso la quale la società è indirettamente partecipata dall'Amministrazione.

⁽⁸⁾ Inserire la quota di partecipazione che la "tramite" detiene nella società.

QUOTA DI POSSESSO – TIPO DI CONTROLLO

Indicare il tipo di controllo* esercitato dall'Amministrazione sulla partecipata. Ai fini del controllo è necessario tener conto, oltre che della quota diretta, anche di eventuali quote indirette detenute dall'Amministrazione nella partecipata.

Nel caso di società partecipata indirettamente, in via generale, inserire il tipo di controllo esercitato dall'Amministrazione sulla "tramite".

NOME DEL CAMPO	Indicazioni per la compilazione
Tipo di controllo*	controllo solitario - maggioranza dei voti esercitabili nell'assemblea ordinaria
Note	La società è altresì soggetta a CONTROLLO ANALOGO CONGIUNTO in forza di apposita Convenzione sottoscritta tra gli Enti soci

*Per la definizione di controllo si rinvia all'atto di [orientamento del 15 febbraio 2018](#) emanato della Struttura di indirizzo, monitoraggio e controllo sull'attuazione del TUSP e alla deliberazione della Corte dei conti, Sezioni riunite in sede di controllo, 20 giugno 2019, n. 11/SSRRCO/QMIG/19.

INFORMAZIONI ED ESITO PER LA RAZIONALIZZAZIONE	
NOME DEL CAMPO	Indicazioni per la compilazione
Partecipazione ancora detenuta alla data di adozione del provvedimento	Sì
Società controllata da una quotata	No
CF della società quotata controllante ⁽⁹⁾	
Denominazione della società quotata controllante ⁽⁹⁾	
Attività svolta dalla Partecipata	produzione di un servizio di interesse generale (Art. 4, c. 2, lett. a)
Descrizione dell'attività	gestione di farmacie comunali, distribuzione all'ingrosso di prodotti ed articoli vari collegati con il servizio farmaceutico, attività di educazione socio-sanitaria rivolta al pubblico
Quota % di partecipazione detenuta dal soggetto privato ⁽¹⁰⁾	
Svolgimento di attività analoghe a quelle svolte da altre società (art.20, c.2 lett. c)	no
Necessità di contenimento dei costi di funzionamento (art.20, c.2 lett. f)	no
Necessità di aggregazione di società (art.20, c.2 lett. g)	no
L'Amministrazione ha fissato, con proprio provvedimento, obiettivi specifici sui costi di funzionamento della partecipata? (art.19, c, 5) ⁽¹¹⁾	si
Esito della revisione periodica ⁽¹²⁾	mantenimento senza interventi
Modalità (razionalizzazione) ⁽¹³⁾	Scegliere un elemento.
Termine previsto per la razionalizzazione ⁽¹³⁾	
Dichiarazione di Cessione a titolo oneroso in Revisione straordinaria ⁽¹⁴⁾	No
Note*	La società svolge il servizio di gestione delle 10 sedi farmaceutiche comunali

⁽⁹⁾ Compilare il campo solo se nel campo "Società controllata da una quotata" è stato scelto "sì".

⁽¹⁰⁾ Compilare il campo se "Attività svolta dalla Partecipata" precedentemente selezionata è "Realizzazione e gestione di opera pubblica ovvero organizzazione e gestione di servizio di interesse generale tramite PPP (Art.4, c.2, lett. c)".

⁽¹¹⁾ Compilare il campo se "Tipo di controllo" è stato selezionato elemento diverso da "nessuno".

⁽¹²⁾ La compilazione del campo non è richiesta per le società in liquidazione, per quelle soggette a procedure concorsuali e per i GAL.

⁽¹³⁾ Campo obbligatorio se per "Esito della revisione periodica" è stato selezionato "Razionalizzazione".

⁽¹⁴⁾ Nel campo l'Amministrazione deve specificare se nel provvedimento di revisione straordinaria, adottato ai sensi dell'art. 24 del TUSP, era stato indicato l'esito "Cessione a titolo oneroso". La compilazione non è richiesta se la società è in liquidazione, è soggetta a procedura concorsuale, è un GAL o nel caso in cui nel campo "Attività svolta dalla partecipata" sia stato selezionato "Coordinamento e attuazione patti territoriali e contratti d'area ex delibera CIPE 21/03/1997 (Art. 26, c.7) oppure "Gestione delle case da gioco – società già costituita e autorizzata alla data del 23/09/2016 (art. 26, c. 12 sexies)".

*Campo con compilazione facoltativa.

SANIT SERVICE S.R.L.

Dati relativi alla partecipazione detenuta al 31.12.2023

DATI ANAGRAFICI DELLA PARTECIPATA

NOME DEL CAMPO	Indicazioni per la compilazione
Codice Fiscale	00697990224
Denominazione	SANIT SERVICE S.R.L.
Data di costituzione della partecipata	27/06/2002
Forma giuridica	Società a responsabilità limitata
Tipo di fondazione	Scegliere un elemento.
Altra forma giuridica	
Stato di attività della partecipata	attiva
Data di inizio della procedura ⁽¹⁾	
Società con azioni quotate in mercati regolamentati ⁽²⁾	no
Società che ha emesso strumenti finanziari quotati in mercati regolamentati (ex TUSP) ⁽²⁾	no
La società è un GAL ⁽²⁾	no
La società è una "Società benefit" ^{(3) §}	no

⁽¹⁾ Compilare solo se nel campo "stato di attività della partecipata" è stato indicato che sono in corso procedure di liquidazione oppure procedure concorsuali.

⁽²⁾ Nell'applicativo le società con azioni quotate e quelle emittenti strumenti finanziari quotati in mercati regolamentati ("società quotate ex TUSP") e i Gruppi di Azione Locale (GAL) sono individuati mediante elenchi ufficiali.

⁽³⁾ La "società benefit" è una società che nell'esercizio di una attività economica persegue, oltre allo scopo di dividerne gli utili, una o più finalità di beneficio comune e opera in modo responsabile, sostenibile e trasparente nei confronti di persone, comunità, territori e ambiente, beni ed attività culturali e sociali, enti e associazioni ed altri portatori di interesse. Tali finalità devono essere indicate specificatamente nell'oggetto sociale della società. La "società benefit" redige annualmente una relazione concernente il perseguimento del beneficio comune, da allegare al bilancio societario e da pubblicare nel proprio sito Internet (cfr. art. 1, commi 376 – 384, L. n. 208/2015).

§ Nuovo campo rispetto alla rilevazione precedente.

SEDE LEGALE DELLA PARTECIPATA

NOME DEL CAMPO	Indicazioni per la compilazione
Stato	Italia
Provincia	TRENTO
Comune	Trento (TN)
CAP*	38122
Indirizzo*	VIA GRAZIOLI , 18
Telefono*	
FAX*	
Email*	sanitservicesrl@pec.it

* campo con compilazione facoltativa

SETTORE DI ATTIVITÀ DELLA PARTECIPATA

NOME DEL CAMPO	Indicazioni per la compilazione
Attività 1	G.47.74 - Commercio al dettaglio di articoli medicali e ortopedici in esercizi specializzati
Attività 2	C.32.50.3 - Fabbricazione di protesi ortopediche, altre protesi ed ausili (inclusa riparazione)
Attività 3	G.47.71 - Commercio al dettaglio di articoli di abbigliamento in esercizi specializzati
Attività 4	G.47.72.1 - Commercio al dettaglio di calzature e accessori

ULTERIORI INFORMAZIONI SULLA PARTECIPATA *

NOME DEL CAMPO	Indicazioni per la compilazione
Società in house	no
Previsione nello statuto di limiti sul fatturato ⁽⁴⁾	Scegliere un elemento.
Società contenuta nell'allegato A al D.Lgs. n. 175/2016	no

NOME DEL CAMPO	Indicazioni per la compilazione
Società a partecipazione pubblica di diritto singolare (art.1, c. 4, lett. A) #	no
Riferimento normativo società di diritto singolare (4)	
Società a controllo pubblico che adotta un sistema di contabilità analitica e separata per le attività oggetto di diritti speciali o esclusivi svolte insieme ad altre attività in regime di mercato §	no
Specificare se le regole per la contabilità separata sono dettate da:	Scegliere un elemento.
Società esclusa dall'applicazione dell'art. 4 con DPCM (art. 4, c. 9)	no
Società esclusa dall'applicazione dell'art. 4 con provvedimento del Presidente della Regione o delle Prov. Autonome (art. 4, c. 9)	no
Riferimento normativo atto esclusione (5)	

* La compilazione della Sezione "Ulteriori Informazioni sulla partecipata" non è richiesta per "società quotate ex TUSP", se la società è un GAL oppure se lo stato di attività della società è "in liquidazione" o "soggetta a procedure concorsuali".

(4) Compilare il campo solo se nel campo precedente è stato scelto "sì"

(5) Compilare il campo solo se in uno dei campi precedenti è stato scelto "sì"

Per la nozione giuridica di "società a partecipazione pubblica di diritto singolare" di cui all'art. 1, comma 4, del TUSP, si veda l'orientamento della Struttura di monitoraggio disponibile sul sito del Ministero dell'Economia e delle Finanze al seguente link:

https://www.dt.mef.gov.it/export/sites/sitodt/modules/documenti_it/patrimonio_publico/patrimonio_pa/Orientamento_del_18_novembre_2019_xSocietx_a_partecipazione_pubblica_di_diritto_singolarex_.pdf

§ Occorre selezionare "Sì" se la società è a **controllo pubblico** (esercitato da una o più pubbliche amministrazioni congiuntamente), svolge attività economiche protette da **diritti speciali o esclusivi**, insieme con altre attività svolte in regime di economia di mercato ed ha adottato un sistema di **contabilità analitica e separata** secondo le indicazioni dettate dal MEF con la direttiva del 9 settembre 2019 (ai sensi del dell'art.6, c.1, TUSP) ovvero secondo le indicazioni dettate dall'Autorità di settore. Si ricorda che per diritti esclusivi o speciali si intendono i diritti concessi da un'autorità competente mediante una disposizione legislativa o regolamentare o disposizione amministrativa pubblicata, avente l'effetto di riservare, rispettivamente, a uno o più operatori economici l'esercizio di un'attività e di incidere sostanzialmente sulla capacità di altri operatori economici di esercitare tale attività.

DATI DI BILANCIO PER LA VERIFICA TUSP*

NOME DEL CAMPO	Anno 2023
Tipologia di attività svolta	Attività produttive di beni e servizi
Numero medio di dipendenti	6
Numero dei componenti dell'organo di amministrazione	1
Compenso dei componenti dell'organo di amministrazione	3.000
Numero dei componenti dell'organo di controllo	0
Compenso dei componenti dell'organo di controllo	0

NOME DEL CAMPO	2023	2022	2021	2020	2019
Approvazione bilancio	sì	sì	sì	sì	sì
Risultato d'esercizio	-29.394	-56.360	-65.017	-51.961	262

* La compilazione della Sezione "Dati di bilancio per la verifica TUSP" non è richiesta per le "società quotate ex TUSP", se lo stato di attività della società è "in liquidazione" o "soggetta a procedure concorsuali".

1. Attività produttive di beni e servizi o Distretti tecnologici

Compilare la seguente sotto-sezione se la "Tipologia di attività svolta" dalla partecipata è: "Attività produttive di beni e servizi" o "Attività di promozione e sviluppo di progetti di ricerca finanziati (Distretti tecnologici)".

NOME DEL CAMPO	2023	2022	2021
A1) Ricavi delle vendite e delle prestazioni	589.882	657.738	669.430

A5) Altri Ricavi e Proventi	2.094	12.584	20.436
di cui Contributi in conto esercizio	1.544	1.827	12.697
Totale A1) + A5)	591.976	670.322	689.866
Media fatturato	650.721		

RAPPORTI ECONOMICI CON LA PARTECIPATA	2023	2022	2021
ENTRATE			
Dividendi			
Altre entrate riscosse	52		
USCITE			
Pagamenti a favore della partecipata per contratti di servizio, spese correnti e spese in conto capitale		0	300

QUOTA DI POSSESSO (quota diretta e/o indiretta)

NOME DEL CAMPO	Indicazioni per la compilazione
Tipologia di Partecipazione	Partecipazione indiretta
Quota diretta ⁽⁶⁾	
Codice Fiscale Tramite ⁽⁷⁾	01581140223
Denominazione Tramite (organismo) ⁽⁷⁾	FARMACIE COMUNALI S.P.A.
Quota detenuta dalla Tramite nella società ⁽⁸⁾	85,00%

⁽⁶⁾ Se la partecipazione è diretta o sia diretta che indiretta, inserire la quota detenuta direttamente dall'Amministrazione nella società.

⁽⁷⁾ Compilare se per "Tipologia di Partecipazione" è stato indicato "Partecipazione Indiretta" o "Partecipazione diretta e indiretta". Inserire CF e denominazione dell'ultima "tramite" attraverso la quale la società è indirettamente partecipata dall'Amministrazione.

⁽⁸⁾ Inserire la quota di partecipazione che la "tramite" detiene nella società.

QUOTA DI POSSESSO – TIPO DI CONTROLLO

Indicare il tipo di controllo* esercitato dall'Amministrazione sulla partecipata. Ai fini del controllo è necessario tener conto, oltre che della quota diretta, anche di eventuali quote indirette detenute dall'Amministrazione nella partecipata.

Nel caso di società partecipata indirettamente, in via generale, inserire il tipo di controllo esercitato dall'Amministrazione sulla "tramite".

NOME DEL CAMPO	Indicazioni per la compilazione
Tipo di controllo*	controllo analogo congiunto

*Per la definizione di controllo si rinvia all'atto di [orientamento del 15 febbraio 2018](#) emanato della Struttura di indirizzo, monitoraggio e controllo sull'attuazione del TUSP e alla deliberazione della Corte dei conti, Sezioni riunite in sede di controllo, 20 giugno 2019, n. 11/SSRRCO/QMIG/19.

INFORMAZIONI ED ESITO PER LA RAZIONALIZZAZIONE

NOME DEL CAMPO	Indicazioni per la compilazione
Partecipazione ancora detenuta alla data di adozione del provvedimento	Sì
Società controllata da una quotata	No
CF della società quotata controllante ⁽⁹⁾	
Denominazione della società quotata controllante ⁽⁹⁾	
Attività svolta dalla Partecipata	attività diversa dalle precedenti

NOME DEL CAMPO	Indicazioni per la compilazione
Descrizione dell'attività	Commercio al dettaglio e all'ingrosso di presidi medico-sanitari e ortopedici, funzionali alla cura o alla riduzione dei disagi indotti da patologie, apparecchiature ed attrezzature medico ospedaliere e scientifiche, attrezzature di palestre e saune, arredamenti per ospedali, ambulatori e laboratori nonché relativi accessori e materiali di consumo; vendita di prodotti e reagenti chimici, vendita di prodotti per la macrobiotica e prodotti dietetici
Quota % di partecipazione detenuta dal soggetto privato ⁽¹⁰⁾	
Svolgimento di attività analoghe a quelle svolte da altre società (art.20, c.2 lett. c)	no
Necessità di contenimento dei costi di funzionamento (art.20, c.2 lett. f)	no
Necessità di aggregazione di società (art.20, c.2 lett. g)	no
L'Amministrazione ha fissato, con proprio provvedimento, obiettivi specifici sui costi di funzionamento della partecipata? (art.19, c, 5) ⁽¹¹⁾	no
Esito della revisione periodica ⁽¹²⁾	razionalizzazione
Modalità (razionalizzazione) ⁽¹³⁾	mantenimento della partecipazione con azioni di razionalizzazione della società
Termine previsto per la razionalizzazione ⁽¹³⁾	31 dicembre 2026
Dichiarazione di Cessione a titolo oneroso in Revisione straordinaria ⁽¹⁴⁾	No
Note*	In data 9 luglio 2024 la quota di partecipazione nella società è ritornata ad essere del 100% di Farmacie Comunali. Pertanto si darà mandato a Farmacie comunali S.p.a. di sottoporre, entro il 31 maggio 2025, all'Amministrazione comunale di Trento e agli altri Enti che condividono il controllo analogo, un nuovo progetto di riassetto e rilancio dell'attività di Sanit Service, da attuare, se condiviso, già nel corso del prossimo esercizio, con valutazione degli esiti entro il termine dell'esercizio successivo, ai fini della decisione in ordine all'eventuale dismissione della partecipazione ovvero dell'incorporazione in Farmacie Comunali, previa verifica di fattibilità dal punto di vista normativo

⁽⁹⁾ Compilare il campo solo se nel campo "Società controllata da una quotata" è stato scelto "sì".

⁽¹⁰⁾ Compilare il campo se "Attività svolta dalla Partecipata" precedentemente selezionata è "Realizzazione e gestione di opera pubblica ovvero organizzazione e gestione di servizio di interesse generale tramite PPP (Art.4, c.2, lett. c)".

⁽¹¹⁾ Compilare il campo se "Tipo di controllo" è stato selezionato elemento diverso da "nessuno".

⁽¹²⁾ La compilazione del campo non è richiesta per le società in liquidazione, per quelle soggette a procedure concorsuali e per i GAL.

⁽¹³⁾ Campo obbligatorio se per "Esito della revisione periodica" è stato selezionato "Razionalizzazione".

⁽¹⁴⁾ Nel campo l'Amministrazione deve specificare se nel provvedimento di revisione straordinaria, adottato ai sensi dell'art. 24 del TUSP, era stato indicato l'esito "Cessione a titolo oneroso". La compilazione non è richiesta se la società è in liquidazione, è soggetta a procedura concorsuale, è un GAL o nel caso in cui nel campo "Attività svolta dalla partecipata" sia stato selezionato "Coordinamento e attuazione patti territoriali e contratti d'area ex delibera CIPE 21/03/1997 (Art. 26, c.7) oppure "Gestione delle case da gioco – società già costituita e autorizzata alla data del 23/09/2016 (art. 26, c. 12 sexies)".

*Campo con compilazione facoltativa.

**UNIFARM S.P.A. UNIONE FARMACISTI
TRENTINO-ALTO ADIGE**

**Dati relativi alla partecipazione detenuta al
31.12.2023**

DATI ANAGRAFICI DELLA PARTECIPATA

NOME DEL CAMPO	Indicazioni per la compilazione
Codice Fiscale	00123510224
Denominazione	UNIFARM S.P.A. UNIONE FARMACISTI TRENINO-ALTO ADIGE
Data di costituzione della partecipata	05/10/1970
Forma giuridica	Società per azioni
Tipo di fondazione	Scegliere un elemento.
Altra forma giuridica	
Stato di attività della partecipata	attiva
Data di inizio della procedura ⁽¹⁾	
Società con azioni quotate in mercati regolamentati ⁽²⁾	no
Società che ha emesso strumenti finanziari quotati in mercati regolamentati (ex TUSP) ⁽²⁾	no
La società è un GAL ⁽²⁾	no
La società è una "Società benefit" ^{(3) §}	no

⁽¹⁾ Compilare solo se nel campo "stato di attività della partecipata" è stato indicato che sono in corso procedure di liquidazione oppure procedure concorsuali.

⁽²⁾ Nell'applicativo le società con azioni quotate e quelle emittenti strumenti finanziari quotati in mercati regolamentati ("società quotate ex TUSP") e i Gruppi di Azione Locale (GAL) sono individuati mediante elenchi ufficiali.

⁽³⁾ La "società benefit" è una società che nell'esercizio di una attività economica persegue, oltre allo scopo di dividerne gli utili, una o più finalità di beneficio comune e opera in modo responsabile, sostenibile e trasparente nei confronti di persone, comunità, territori e ambiente, beni ed attività culturali e sociali, enti e associazioni ed altri portatori di interesse. Tali finalità devono essere indicate specificatamente nell'oggetto sociale della società. La "società benefit" redige annualmente una relazione concernente il perseguimento del beneficio comune, da allegare al bilancio societario e da pubblicare nel proprio sito Internet (cfr. art. 1, commi 376 – 384, L. n. 208/2015).

§ Nuovo campo rispetto alla rilevazione precedente.

SEDE LEGALE DELLA PARTECIPATA

NOME DEL CAMPO	Indicazioni per la compilazione
Stato	Italia
Provincia	TRENTO
Comune	Trento (TN)
CAP*	38040
Indirizzo*	Via Provina, 3 - Ravina
Telefono*	0461901111
FAX*	
Email*	direzione@pec.unifarm.it

* campo con compilazione facoltativa

NOME DEL CAMPO	Indicazioni per la compilazione
Attività 1	G.46.46.1 - Commercio all'ingrosso di medicinali
Attività 2	G.46.46.3 - Commercio all'ingrosso di articoli medicali ed ortopedici
Attività 3	G.46.39.9 - Commercio all'ingrosso di altri prodotti alimentari

ULTERIORI INFORMAZIONI SULLA PARTECIPATA *

NOME DEL CAMPO	Indicazioni per la compilazione
Società in house	no
Previsione nello statuto di limiti sul fatturato ⁽⁴⁾	Scegliere un elemento.
Società contenuta nell'allegato A al D.Lgs. n. 175/2016	no
Società a partecipazione pubblica di diritto singolare (art.1, c. 4, lett. A) #	no
Riferimento normativo società di diritto singolare ⁽⁴⁾	

NOME DEL CAMPO	Indicazioni per la compilazione
Società a controllo pubblico che adotta un sistema di contabilità analitica e separata per le attività oggetto di diritti speciali o esclusivi svolte insieme ad altre attività in regime di mercato [§]	no
Specificare se le regole per la contabilità separata sono dettate da:	Scegliere un elemento.
Società esclusa dall'applicazione dell'art. 4 con DPCM (art. 4, c. 9)	no
Società esclusa dall'applicazione dell'art. 4 con provvedimento del Presidente della Regione o delle Prov. Autonome (art. 4, c. 9)	no
Riferimento normativo atto esclusione ⁽⁵⁾	

* La compilazione della Sezione "Ulteriori Informazioni sulla partecipata" non è richiesta per "società quotate ex TUSP", se la società è un GAL oppure se lo stato di attività della società è "in liquidazione" o "soggetta a procedure concorsuali".

(4) Compilare il campo solo se nel campo precedente è stato scelto "sì"

(5) Compilare il campo solo se in uno dei campi precedenti è stato scelto "sì"

Per la nozione giuridica di "società a partecipazione pubblica di diritto singolare" di cui all'art. 1, comma 4, del TUSP, si veda l'orientamento della Struttura di monitoraggio disponibile sul sito del Ministero dell'Economia e delle Finanze al seguente link:

https://www.dt.mef.gov.it/export/sites/sitodt/modules/documenti_it/patrimonio_publico/patrimonio_pa/Orientamento_del_18_novembre_2019_xSocietx_a_partecipazione_publica_di_diritto_singolarex.pdf

§ Occorre selezionare "SI" se la società è a **controllo pubblico** (esercitato da una o più pubbliche amministrazioni congiuntamente), svolge attività economiche protette da **diritti speciali o esclusivi**, insieme con altre attività svolte in regime di economia di mercato ed ha adottato un sistema di **contabilità analitica e separata** secondo le indicazioni dettate dal MEF con la direttiva del 9 settembre 2019 (ai sensi del dell'art.6, c.1, TUSP) ovvero secondo le indicazioni dettate dall'Autorità di settore. Si ricorda che per diritti esclusivi o speciali si intendono i diritti concessi da un'autorità competente mediante una disposizione legislativa o regolamentare o disposizione amministrativa pubblicata, avente l'effetto di riservare, rispettivamente, a uno o più operatori economici l'esercizio di un'attività e di incidere sostanzialmente sulla capacità di altri operatori economici di esercitare tale attività.

DATI DI BILANCIO PER LA VERIFICA TUSP*

NOME DEL CAMPO	Anno 2023
Tipologia di attività svolta	Attività produttive di beni e servizi
Numero medio di dipendenti	390
Numero dei componenti dell'organo di amministrazione	13
Compenso dei componenti dell'organo di amministrazione	362.855
Numero dei componenti dell'organo di controllo	3
Compenso dei componenti dell'organo di controllo	56.160

NOME DEL CAMPO	2023	2022	2021	2020	2019
Approvazione bilancio	sì	sì	sì	sì	sì
Risultato d'esercizio	5.065.448	6.204.565	5.967.195	5.208.247	5.066.826

* La compilazione della Sezione "Dati di bilancio per la verifica TUSP" non è richiesta per le "società quotate ex TUSP", se lo stato di attività della società è "in liquidazione" o "soggetta a procedure concorsuali".

1. Attività produttive di beni e servizi o Distretti tecnologici

Compilare la seguente sotto-sezione se la "Tipologia di attività svolta" dalla partecipata è: "Attività produttive di beni e servizi" o "Attività di promozione e sviluppo di progetti di ricerca finanziati (Distretti tecnologici)".

NOME DEL CAMPO	2023	2022	2021
A1) Ricavi delle vendite e delle prestazioni	389.051.975	384.859.918	366.870.343
A5) Altri Ricavi e Proventi	3.370.745	3.612.831	3.697.766
di cui Contributi in conto esercizio	18.595	102.422	9.176
Totale A1) + A5)	392.422.720	388.472.749	370.568.109

Media fatturato	383.821.193		
-----------------	-------------	--	--

QUOTA DI POSSESSO (quota diretta e/o indiretta)

NOME DEL CAMPO	Indicazioni per la compilazione
Tipologia di Partecipazione	Partecipazione indiretta
Quota diretta ⁽⁶⁾	
Codice Fiscale Tramite ⁽⁷⁾	01581140223
Denominazione Tramite (organismo) ⁽⁷⁾	FARMACIE COMUNALI S.P.A.
Quota detenuta dalla Tramite nella società ⁽⁸⁾	0,62%

⁽⁶⁾ Se la partecipazione è diretta o sia diretta che indiretta, inserire la quota detenuta direttamente dall'Amministrazione nella società.

⁽⁷⁾ Compilare se per "Tipologia di Partecipazione" è stato indicato "Partecipazione Indiretta" o "Partecipazione diretta e indiretta". Inserire CF e denominazione dell'ultima "tramite" attraverso la quale la società è indirettamente partecipata dall'Amministrazione.

⁽⁸⁾ Inserire la quota di partecipazione che la "tramite" detiene nella società.

QUOTA DI POSSESSO – TIPO DI CONTROLLO

Indicare il tipo di controllo* esercitato dall'Amministrazione sulla partecipata. Ai fini del controllo è necessario tener conto, oltre che della quota diretta, anche di eventuali quote indirette detenute dall'Amministrazione nella partecipata.

Nel caso di società partecipata indirettamente, in via generale, inserire il tipo di controllo esercitato dall'Amministrazione sulla "tramite".

NOME DEL CAMPO	Indicazioni per la compilazione
Tipo di controllo*	nessuno

*Per la definizione di controllo si rinvia all'atto di [orientamento del 15 febbraio 2018](#) emanato della Struttura di indirizzo, monitoraggio e controllo sull'attuazione del TUSP e alla deliberazione della Corte dei conti, Sezioni riunite in sede di controllo, 20 giugno 2019, n. 11/SSRRCO/QMIG/19.

INFORMAZIONI ED ESITO PER LA RAZIONALIZZAZIONE

NOME DEL CAMPO	Indicazioni per la compilazione
Partecipazione ancora detenuta alla data di adozione del provvedimento	Sì
Società controllata da una quotata	No
CF della società quotata controllante ⁽⁹⁾	
Denominazione della società quotata controllante ⁽⁹⁾	
Attività svolta dalla Partecipata	attività diversa dalle precedenti
Descrizione dell'attività	Svolge il commercio all'ingrosso di specialità medicinali, articoli sanitari, dispositivi medici e quanto occorrente per il rifornimento delle farmacie e delle strutture previste dal SSN; svolge inoltre attività nel settore degli ausili e protesi; acquisizione e gestione di autorizzazioni all'immissione in commercio di specialità medicinali, presidi medico chirurgici e integratori dietetici; prestazione di servizi alle farmacie
Quota % di partecipazione detenuta dal soggetto privato ⁽¹⁰⁾	
Svolgimento di attività analoghe a quelle svolte da altre società (art.20, c.2 lett. c)	no
Necessità di contenimento dei costi di funzionamento (art.20, c.2 lett. f)	no
Necessità di aggregazione di società (art.20, c.2 lett. g)	no

NOME DEL CAMPO	Indicazioni per la compilazione
L'Amministrazione ha fissato, con proprio provvedimento, obiettivi specifici sui costi di funzionamento della partecipata? (art.19, c, 5) ⁽¹¹⁾	no
Esito della revisione periodica ⁽¹²⁾	mantenimento senza interventi
Modalità (razionalizzazione) ⁽¹³⁾	Scegliere un elemento.
Termine previsto per la razionalizzazione ⁽¹³⁾	
Dichiarazione di Cessione a titolo oneroso in Revisione straordinaria ⁽¹⁴⁾	No
Note*	Si ritiene di mantenere la partecipazione indiretta in considerazione del legame gestionale con l'oggetto sociale della società "tramite" Farmacie comunali S.p.A.

⁽⁹⁾ Compilare il campo solo se nel campo "Società controllata da una quotata" è stato scelto "sì".

⁽¹⁰⁾ Compilare il campo se "Attività svolta dalla Partecipata" precedentemente selezionata è "Realizzazione e gestione di opera pubblica ovvero organizzazione e gestione di servizio di interesse generale tramite PPP (Art.4, c.2, lett. c)".

⁽¹¹⁾ Compilare il campo se "Tipo di controllo" è stato selezionato elemento diverso da "nessuno".

⁽¹²⁾ La compilazione del campo non è richiesta per le società in liquidazione, per quelle soggette a procedure concorsuali e per i GAL.

⁽¹³⁾ Campo obbligatorio se per "Esito della revisione periodica" è stato selezionato "Razionalizzazione".

⁽¹⁴⁾ Nel campo l'Amministrazione deve specificare se nel provvedimento di revisione straordinaria, adottato ai sensi dell'art. 24 del TUSP, era stato indicato l'esito "Cessione a titolo oneroso". La compilazione non è richiesta se la società è in liquidazione, è soggetta a procedura concorsuale, è un GAL o nel caso in cui nel campo "Attività svolta dalla partecipata" sia stato selezionato "Coordinamento e attuazione patti territoriali e contratti d'area ex delibera CIPE 21/03/1997 (Art. 26, c.7) oppure "Gestione delle case da gioco – società già costituita e autorizzata alla data del 23/09/2016 (art. 26, c. 12 sexies)".

*Campo con compilazione facoltativa.

FINDOLOMITI ENERGIA S.R.L.

Dati relativi alla partecipazione detenuta al 31.12.2023

DATI ANAGRAFICI DELLA PARTECIPATA

NOME DEL CAMPO	Indicazioni per la compilazione
Codice Fiscale	02114780220
Denominazione	FINDOLOMITI ENERGIA S.R.L.
Data di costituzione della partecipata	19/03/2009
Forma giuridica	Società a responsabilità limitata
Tipo di fondazione	Scegliere un elemento.
Altra forma giuridica	
Stato di attività della partecipata	attiva
Data di inizio della procedura ⁽¹⁾	
Società con azioni quotate in mercati regolamentati ⁽²⁾	no
Società che ha emesso strumenti finanziari quotati in mercati regolamentati (ex TUSP) ⁽²⁾	no
La società è un GAL ⁽²⁾	no
La società è una "Società benefit" ^{(3) §}	no

⁽¹⁾ Compilare solo se nel campo "stato di attività della partecipata" è stato indicato che sono in corso procedure di liquidazione oppure procedure concorsuali.

⁽²⁾ Nell'applicativo le società con azioni quotate e quelle emittenti strumenti finanziari quotati in mercati regolamentati ("società quotate ex TUSP") e i Gruppi di Azione Locale (GAL) sono individuati mediante elenchi ufficiali.

⁽³⁾ La "società benefit" è una società che nell'esercizio di una attività economica persegue, oltre allo scopo di dividerne gli utili, una o più finalità di beneficio comune e opera in modo responsabile, sostenibile e trasparente nei confronti di persone, comunità, territori e ambiente, beni ed attività culturali e sociali, enti e associazioni ed altri portatori di interesse. Tali finalità devono essere indicate specificatamente nell'oggetto sociale della società. La "società benefit" redige annualmente una relazione concernente il perseguimento del beneficio comune, da allegare al bilancio societario e da pubblicare nel proprio sito Internet (cfr. art. 1, commi 376 – 384, L. n. 208/2015).

§ Nuovo campo rispetto alla rilevazione precedente.

SEDE LEGALE DELLA PARTECIPATA

NOME DEL CAMPO	Indicazioni per la compilazione
Stato	Italia
Provincia	TRENTO
Comune	Trento (TN)
CAP*	38122
Indirizzo*	VIA TORRE VERDE , 25
Telefono*	
FAX*	
Email*	findesrl@open.legalmail.it

* campo con compilazione facoltativa

SETTORE DI ATTIVITÀ DELLA PARTECIPATA

NOME DEL CAMPO	Indicazioni per la compilazione
Attività 1	K.64.2 - ATTIVITÀ DELLE SOCIETÀ DI PARTECIPAZIONE (HOLDING)

ULTERIORI INFORMAZIONI SULLA PARTECIPATA*

NOME DEL CAMPO	Indicazioni per la compilazione
Società in house	no
Previsione nello statuto di limiti sul fatturato ⁽⁴⁾	Scegliere un elemento.
Società contenuta nell'allegato A al D.Lgs. n. 175/2016	no
Società a partecipazione pubblica di diritto singolare (art.1, c. 4, lett. A) #	no
Riferimento normativo società di diritto singolare ⁽⁴⁾	

NOME DEL CAMPO	Indicazioni per la compilazione
Società a controllo pubblico che adotta un sistema di contabilità analitica e separata per le attività oggetto di diritti speciali o esclusivi svolte insieme ad altre attività in regime di mercato [§]	no
Specificare se le regole per la contabilità separata sono dettate da:	Scegliere un elemento.
Società esclusa dall'applicazione dell'art. 4 con DPCM (art. 4, c. 9)	no
Società esclusa dall'applicazione dell'art. 4 con provvedimento del Presidente della Regione o delle Prov. Autonome (art. 4, c. 9)	no
Riferimento normativo atto esclusione ⁽⁵⁾	

* La compilazione della Sezione "Ulteriori Informazioni sulla partecipata" non è richiesta per "società quotate ex TUSP", se la società è un GAL oppure se lo stato di attività della società è "in liquidazione" o "soggetta a procedure concorsuali".

(4) Compilare il campo solo se nel campo precedente è stato scelto "sì"

(5) Compilare il campo solo se in uno dei campi precedenti è stato scelto "sì"

Per la nozione giuridica di "società a partecipazione pubblica di diritto singolare" di cui all'art. 1, comma 4, del TUSP, si veda l'orientamento della Struttura di monitoraggio disponibile sul sito del Ministero dell'Economia e delle Finanze al seguente link:

https://www.dt.mef.gov.it/export/sites/sitodt/modules/documenti_it/patrimonio_publico/patrimonio_pa/Orientamento_del_18_novembre_2019_xSocietx_a_partecipazione_pubblica_di_diritto_singolarex_.pdf

§ Occorre selezionare "SI" se la società è a **controllo pubblico** (esercitato da una o più pubbliche amministrazioni congiuntamente), svolge attività economiche protette da **diritti speciali o esclusivi**, insieme con altre attività svolte in regime di economia di mercato ed ha adottato un sistema di **contabilità analitica e separata** secondo le indicazioni dettate dal MEF con la direttiva del 9 settembre 2019 (ai sensi del dell'art.6, c.1, TUSP) ovvero secondo le indicazioni dettate dall'Autorità di settore. Si ricorda che per diritti esclusivi o speciali si intendono i diritti concessi da un'autorità competente mediante una disposizione legislativa o regolamentare o disposizione amministrativa pubblicata, avente l'effetto di riservare, rispettivamente, a uno o più operatori economici l'esercizio di un'attività e di incidere sostanzialmente sulla capacità di altri operatori economici di esercitare tale attività.

DATI DI BILANCIO PER LA VERIFICA TUSP*

NOME DEL CAMPO	Anno 2023
Tipologia di attività svolta	Attività consistenti nell'assunzione di partecipazioni in società esercenti attività diverse da quella creditizia e finanziaria (Holding)
Numero medio di dipendenti	0
Numero dei componenti dell'organo di amministrazione	3
Compenso dei componenti dell'organo di amministrazione	30.000
Numero dei componenti dell'organo di controllo	1
Compenso dei componenti dell'organo di controllo	20.000

NOME DEL CAMPO	2023	2022	2021	2020	2019
Approvazione bilancio	sì	sì	sì	sì	sì
Risultato d'esercizio	11.791.794	19.620.301	19.364.991	17.424.348	17.427.019

* La compilazione della Sezione "Dati di bilancio per la verifica TUSP" non è richiesta per le "società quotate ex TUSP", se lo stato di attività della società è "in liquidazione" o "soggetta a procedure concorsuali".

1. Attività di Holding

Compilare la seguente sotto-sezione se la "Tipologia di attività svolta" dalla partecipata è: "**Attività consistenti nell'assunzione di partecipazioni in società esercenti attività diverse da quella creditizia e finanziaria (Holding)**".

NOME DEL CAMPO	2023	2022	2021
A1) Ricavi delle vendite e delle prestazioni	0	1	1
A5) Altri Ricavi e Proventi	0	0	0

di cui Contributi in conto esercizio	0	0	0
C15) Proventi da partecipazioni	11.976.743	19.961.238	19.655.196
C16) Altri proventi finanziari	68.899	1.170	610
C17 bis) Utili e perdite su cambi	0	0	0
D18 a) Rettifiche di valore di attività finanziarie - Rivalutazioni di partecipazioni	0	0	0
Totale A1) + A5) + C15) + C16) + C17 bis) + D18 a)	12.045.642	19.962.409	19.655.807
Media fatturato	17.221.286		

RAPPORTI ECONOMICI CON LA PARTECIPATA	2023	2022	2021
ENTRATE			
Dividendi	3.500.000	5.700.000	5.700.000
Altre entrate riscosse			
USCITE			
Pagamenti a favore della partecipata per contratti di servizio, spese correnti e spese in conto capitale			

SOSTENIBILITÀ ECONOMICA FINANZIARIA PATRIMONIALE		2023	2022	2021
Indice ROE: utile esercizio/patrimonio netto	E' un indicatore di redditività finale dei mezzi propri	5,19%	8,69%	8,68%
Rapporto di Indebitamento: debiti/totale attivo	È un indicatore dimensionale di indebitamento che evidenzia il peso dei finanziamenti di terzi rispetto al totale degli investimenti aziendali	0,02%	0,02%	0,01%
Rapporto tra mezzi propri e capitale investito: Patrimonio netto/totale attivo	È un indicatore dimensionale di patrimonializzazione, il quale mostra il peso dei fondi interni per finanziare gli attivi dell'azienda	99,98%	99,98%	99,99%

QUOTA DI POSSESSO (quota diretta e/o indiretta)

NOME DEL CAMPO	Indicazioni per la compilazione
Tipologia di Partecipazione	Partecipazione diretta
Quota diretta ⁽⁶⁾	33,33%
Codice Fiscale Tramite ⁽⁷⁾	
Denominazione Tramite (organismo) ⁽⁷⁾	
Quota detenuta dalla Tramite nella società ⁽⁸⁾	

⁽⁶⁾ Se la partecipazione è diretta o sia diretta che indiretta, inserire la quota detenuta direttamente dall'Amministrazione nella società.

⁽⁷⁾ Compilare se per "Tipologia di Partecipazione" è stato indicato "Partecipazione Indiretta" o "Partecipazione diretta e indiretta". Inserire CF e denominazione dell'ultima "tramite" attraverso la quale la società è indirettamente partecipata dall'Amministrazione.

⁽⁸⁾ Inserire la quota di partecipazione che la "tramite" detiene nella società.

QUOTA DI POSSESSO – TIPO DI CONTROLLO

Indicare il tipo di controllo* esercitato dall'Amministrazione sulla partecipata. Ai fini del controllo è necessario tener conto, oltre che della quota diretta, anche di eventuali quote indirette detenute dall'Amministrazione nella partecipata.

Nel caso di società partecipata indirettamente, in via generale, inserire il tipo di controllo esercitato dall'Amministrazione sulla "tramite".

NOME DEL CAMPO	Indicazioni per la compilazione
Tipo di controllo*	controllo congiunto per effetto di norme statutarie

*Per la definizione di controllo si rinvia all'atto di [orientamento del 15 febbraio 2018](#) emanato della Struttura di indirizzo, monitoraggio e controllo sull'attuazione del TUSP e alla deliberazione della Corte dei conti, Sezioni riunite in sede di controllo, 20 giugno 2019, n. 11/SSRRCO/QMIG/19.

INFORMAZIONI ED ESITO PER LA RAZIONALIZZAZIONE	
NOME DEL CAMPO	Indicazioni per la compilazione
Partecipazione ancora detenuta alla data di adozione del provvedimento	Sì
Società controllata da una quotata	No
CF della società quotata controllante ⁽⁹⁾	
Denominazione della società quotata controllante ⁽⁹⁾	
Attività svolta dalla Partecipata	gestione delle partecipazioni societarie di enti locali (art.4, c.5)
Descrizione dell'attività	Detenzione e amministrazione della partecipazione azionaria in Dolomiti Energia Holding S.p.A. e all'esercizio dei diritti amministrativi e patrimoniali conseguenti.
Quota % di partecipazione detenuta dal soggetto privato ⁽¹⁰⁾	
Svolgimento di attività analoghe a quelle svolte da altre società (art.20, c.2 lett. c)	no
Necessità di contenimento dei costi di funzionamento (art.20, c.2 lett. f)	no
Necessità di aggregazione di società (art.20, c.2 lett. g)	no
L'Amministrazione ha fissato, con proprio provvedimento, obiettivi specifici sui costi di funzionamento della partecipata? (art.19, c, 5) ⁽¹¹⁾	no
Esito della revisione periodica ⁽¹²⁾	mantenimento senza interventi
Modalità (razionalizzazione) ⁽¹³⁾	Scegliere un elemento.
Termine previsto per la razionalizzazione ⁽¹³⁾	
Dichiarazione di Cessione a titolo oneroso in Revisione straordinaria ⁽¹⁴⁾	No
Note*	

⁽⁹⁾ Compilare il campo solo se nel campo "Società controllata da una quotata" è stato scelto "sì".

⁽¹⁰⁾ Compilare il campo se "Attività svolta dalla Partecipata" precedentemente selezionata è "Realizzazione e gestione di opera pubblica ovvero organizzazione e gestione di servizio di interesse generale tramite PPP (Art.4, c.2, lett. c)".

⁽¹¹⁾ Compilare il campo se "Tipo di controllo" è stato selezionato elemento diverso da "nessuno".

⁽¹²⁾ La compilazione del campo non è richiesta per le società in liquidazione, per quelle soggette a procedure concorsuali e per i GAL.

⁽¹³⁾ Campo obbligatorio se per "Esito della revisione periodica" è stato selezionato "Razionalizzazione".

⁽¹⁴⁾ Nel campo l'Amministrazione deve specificare se nel provvedimento di revisione straordinaria, adottato ai sensi dell'art. 24 del TUSP, era stato indicato l'esito "Cessione a titolo oneroso". La compilazione non è richiesta se la società è in liquidazione, è soggetta a procedura concorsuale, è un GAL o nel caso in cui nel campo "Attività svolta dalla partecipata" sia stato selezionato "Coordinamento e attuazione patti territoriali e contratti d'area ex delibera CIPE 21/03/1997 (Art. 26, c.7) oppure "Gestione delle case da gioco – società già costituita e autorizzata alla data del 23/09/2016 (art. 26, c. 12 sexies)".

*Campo con compilazione facoltativa.

**INTERBRENNERO - INTERPORTO SERVIZI
DOGANALI E INTERMODALI DEL BRENNERO
S.P.A.
IN SIGLA INTERBRENNERO S.P.A.**

**Dati relativi alla partecipazione detenuta al
31.12.2023**

DATI ANAGRAFICI DELLA PARTECIPATA

NOME DEL CAMPO	Indicazioni per la compilazione
Codice Fiscale	00487520223
Denominazione	INTERBRENNERO - INTERPORTO SERVIZI DOGANALI E INTERMODALI DEL BRENNERO S.P.A. IN SIGLA INTERBRENNERO S.P.A.
Data di costituzione della partecipata	13/10/1980
Forma giuridica	Società per azioni
Tipo di fondazione	Scegliere un elemento.
Altra forma giuridica	
Stato di attività della partecipata	attiva
Data di inizio della procedura ⁽¹⁾	
Società con azioni quotate in mercati regolamentati ⁽²⁾	no
Società che ha emesso strumenti finanziari quotati in mercati regolamentati (ex TUSP) ⁽²⁾	no
La società è un GAL ⁽²⁾	no
La società è una "Società benefit" ^{(3) §}	no

⁽¹⁾ Compilare solo se nel campo "stato di attività della partecipata" è stato indicato che sono in corso procedure di liquidazione oppure procedure concorsuali.

⁽²⁾ Nell'applicativo le società con azioni quotate e quelle emittenti strumenti finanziari quotati in mercati regolamentati ("società quotate ex TUSP") e i Gruppi di Azione Locale (GAL) sono individuati mediante elenchi ufficiali.

⁽³⁾ La "società benefit" è una società che nell'esercizio di una attività economica persegue, oltre allo scopo di dividerne gli utili, una o più finalità di beneficio comune e opera in modo responsabile, sostenibile e trasparente nei confronti di persone, comunità, territori e ambiente, beni ed attività culturali e sociali, enti e associazioni ed altri portatori di interesse. Tali finalità devono essere indicate specificatamente nell'oggetto sociale della società. La "società benefit" redige annualmente una relazione concernente il perseguimento del beneficio comune, da allegare al bilancio societario e da pubblicare nel proprio sito Internet (cfr. art. 1, commi 376 – 384, L. n. 208/2015).

§ Nuovo campo rispetto alla rilevazione precedente.

SEDE LEGALE DELLA PARTECIPATA

NOME DEL CAMPO	Indicazioni per la compilazione
Stato	Italia
Provincia	TRENTO
Comune	Trento (TN)
CAP*	38121
Indirizzo*	VIA INNSBRUCK , 13-15
Telefono*	
FAX*	
Email*	INTERBRENNERO@LEGALMAIL.IT

* campo con compilazione facoltativa

SETTORE DI ATTIVITÀ DELLA PARTECIPATA

NOME DEL CAMPO	Indicazioni per la compilazione
Attività 1	H.52.21.4 - Gestione di centri di movimentazione merci (interporti)

ULTERIORI INFORMAZIONI SULLA PARTECIPATA *

NOME DEL CAMPO	Indicazioni per la compilazione
Società in house	no
Previsione nello statuto di limiti sul fatturato ⁽⁴⁾	Scegliere un elemento.
Società contenuta nell'allegato A al D.Lgs. n. 175/2016	no
Società a partecipazione pubblica di diritto singolare (art.1, c. 4, lett. A) #	no
Riferimento normativo società di diritto singolare ⁽⁴⁾	

NOME DEL CAMPO	Indicazioni per la compilazione
Società a controllo pubblico che adotta un sistema di contabilità analitica e separata per le attività oggetto di diritti speciali o esclusivi svolte insieme ad altre attività in regime di mercato [§]	no
Specificare se le regole per la contabilità separata sono dettate da:	Scegliere un elemento.
Società esclusa dall'applicazione dell'art. 4 con DPCM (art. 4, c. 9)	no
Società esclusa dall'applicazione dell'art. 4 con provvedimento del Presidente della Regione o delle Prov. Autonome (art. 4, c. 9)	no
Riferimento normativo atto esclusione ⁽⁵⁾	

* La compilazione della Sezione "Ulteriori Informazioni sulla partecipata" non è richiesta per "società quotate ex TUSP", se la società è un GAL oppure se lo stato di attività della società è "in liquidazione" o "soggetta a procedure concorsuali".

(4) Compilare il campo solo se nel campo precedente è stato scelto "sì"

(5) Compilare il campo solo se in uno dei campi precedenti è stato scelto "sì"

Per la nozione giuridica di "società a partecipazione pubblica di diritto singolare" di cui all'art. 1, comma 4, del TUSP, si veda l'orientamento della Struttura di monitoraggio disponibile sul sito del Ministero dell'Economia e delle Finanze al seguente link:

https://www.dt.mef.gov.it/export/sites/sitodt/modules/documenti_it/patrimonio_publico/patrimonio_pa/Orientamento_del_18_novembre_2019_xSocietx_a_partecipazione_publica_di_diritto_singolarex_.pdf

§ Occorre selezionare "SI" se la società è a **controllo pubblico** (esercitato da una o più pubbliche amministrazioni congiuntamente), svolge attività economiche protette da **diritti speciali o esclusivi**, insieme con altre attività svolte in regime di economia di mercato ed ha adottato un sistema di **contabilità analitica e separata** secondo le indicazioni dettate dal MEF con la direttiva del 9 settembre 2019 (ai sensi del dell'art.6, c.1, TUSP) ovvero secondo le indicazioni dettate dall'Autorità di settore. Si ricorda che per diritti esclusivi o speciali si intendono i diritti concessi da un'autorità competente mediante una disposizione legislativa o regolamentare o disposizione amministrativa pubblicata, avente l'effetto di riservare, rispettivamente, a uno o più operatori economici l'esercizio di un'attività e di incidere sostanzialmente sulla capacità di altri operatori economici di esercitare tale attività.

DATI DI BILANCIO PER LA VERIFICA TUSP*

NOME DEL CAMPO	Anno 2023
Tipologia di attività svolta	Attività produttive di beni e servizi
Numero medio di dipendenti	25
Numero dei componenti dell'organo di amministrazione	3
Compenso dei componenti dell'organo di amministrazione	18.000
Numero dei componenti dell'organo di controllo	3
Compenso dei componenti dell'organo di controllo	25.000

NOME DEL CAMPO	2023	2022	2021	2020	2019
Approvazione bilancio	sì	sì	sì	sì	sì
Risultato d'esercizio	592.822	111.497	58.021	12.076	-457.870

* La compilazione della Sezione "Dati di bilancio per la verifica TUSP" non è richiesta per le "società quotate ex TUSP", se lo stato di attività della società è "in liquidazione" o "soggetta a procedure concorsuali".

1. Attività produttive di beni e servizi o Distretti tecnologici

Compilare la seguente sotto-sezione se la "Tipologia di attività svolta" dalla partecipata è: "Attività produttive di beni e servizi" o "Attività di promozione e sviluppo di progetti di ricerca finanziati (Distretti tecnologici)".

NOME DEL CAMPO	2023	2022	2021
A1) Ricavi delle vendite e delle prestazioni	3.184.093	3.135.927	2.674.133
A5) Altri Ricavi e Proventi	864.713	506.244	258.166
di cui Contributi in conto esercizio	27.767	31.361	12.084
Totale A1) + A5)	4.048.806	3.642.171	2.932.299

Media fatturato	3.541.092		
-----------------	-----------	--	--

RAPPORTI ECONOMICI CON LA PARTECIPATA	2023	2022	2021
ENTRATE			
Dividendi			
Altre entrate riscosse	25		191
USCITE			
Pagamenti a favore della partecipata per contratti di servizio, spese correnti e spese in conto capitale		21.521	43.412

SOSTENIBILITÀ ECONOMICA FINANZIARIA PATRIMONIALE		2023	2022	2021
Indice ROE: utile esercizio/patrimonio netto	E' un indicatore di redditività finale dei mezzi propri	1,08%	0,21%	0,11%
Rapporto di Indebitamento: debiti/totale attivo	È un indicatore dimensionale di indebitamento che evidenzia il peso dei finanziamenti di terzi rispetto al totale degli investimenti aziendali	8,35%	7,62%	8,42%
Rapporto tra mezzi propri e capitale investito: Patrimonio netto/totale attivo	È un indicatore dimensionale di patrimonializzazione, il quale mostra il peso dei fondi interni per finanziare gli attivi dell'azienda	91,65%	92,38%	91,58%

QUOTA DI POSSESSO (quota diretta e/o indiretta)

NOME DEL CAMPO	Indicazioni per la compilazione
Tipologia di Partecipazione	Partecipazione diretta e indiretta
Quota diretta ⁽⁶⁾	1,93%
Codice Fiscale Tramite ⁽⁷⁾	0210880225
Denominazione Tramite (organismo) ⁽⁷⁾	SOCIETA' PER AZIONI AUTOSTRADA DEL BRENNERO IN SIGLA AUTOBRENNERO S.P.A. O AUTOSTRADA DEL BRENNERO S.P.A. DENOMINAZIONE TEDESCA BRENNERAUTOBAHN A.G.
Quota detenuta dalla Tramite nella società ⁽⁸⁾	3,31%

⁽⁶⁾ Se la partecipazione è diretta o sia diretta che indiretta, inserire la quota detenuta direttamente dall'Amministrazione nella società.

⁽⁷⁾ Compilare se per "Tipologia di Partecipazione" è stato indicato "Partecipazione Indiretta" o "Partecipazione diretta e indiretta". Inserire CF e denominazione dell'ultima "tramite" attraverso la quale la società è indirettamente partecipata dall'Amministrazione.

⁽⁸⁾ Inserire la quota di partecipazione che la "tramite" detiene nella società.

QUOTA DI POSSESSO – TIPO DI CONTROLLO

Indicare il tipo di controllo* esercitato dall'Amministrazione sulla partecipata. Ai fini del controllo è necessario tener conto, oltre che della quota diretta, anche di eventuali quote indirette detenute dall'Amministrazione nella partecipata.

Nel caso di società partecipata indirettamente, in via generale, inserire il tipo di controllo esercitato dall'Amministrazione sulla "tramite".

NOME DEL CAMPO	Indicazioni per la compilazione
Tipo di controllo*	nessuno

*Per la definizione di controllo si rinvia all'atto di [orientamento del 15 febbraio 2018](#) emanato della Struttura di indirizzo, monitoraggio e controllo sull'attuazione del TUSP e alla deliberazione della Corte dei conti, Sezioni riunite in sede di controllo, 20 giugno 2019, n. 11/SSRRCO/QMIG/19.

INFORMAZIONI ED ESITO PER LA RAZIONALIZZAZIONE

NOME DEL CAMPO	Indicazioni per la compilazione
Partecipazione ancora detenuta alla data di adozione del provvedimento	Sì
Società controllata da una quotata	No
CF della società quotata controllante ⁽⁹⁾	
Denominazione della società quotata controllante ⁽⁹⁾	
Attività svolta dalla Partecipata	attività diversa dalle precedenti
Descrizione dell'attività	Attività di realizzazione e gestione di centri interportuali con le relative infrastrutture e servizi, ivi compresa la gestione di aree di servizio e di distributori di carburanti e lubrificanti per autotrazione al servizio dell'attività interportuale, nonché attività di logistica, trasporto merci conto terzi e spedizione, sia in Italia che all'Estero
Quota % di partecipazione detenuta dal soggetto privato ⁽¹⁰⁾	
Svolgimento di attività analoghe a quelle svolte da altre società (art.20, c.2 lett. c)	no
Necessità di contenimento dei costi di funzionamento (art.20, c.2 lett. f)	no
Necessità di aggregazione di società (art.20, c.2 lett. g)	sì
L'Amministrazione ha fissato, con proprio provvedimento, obiettivi specifici sui costi di funzionamento della partecipata? (art.19, c, 5) ⁽¹¹⁾	no
Esito della revisione periodica ⁽¹²⁾	razionalizzazione
Modalità (razionalizzazione) ⁽¹³⁾	fusione della società per incorporazione in altra società
Termine previsto per la razionalizzazione ⁽¹³⁾	La tempistica non è nota in quanto l'operazione è condizionata alla riassegnazione della concessione della tratta autostradale, ad oggi non ancora definita
Dichiarazione di Cessione a titolo oneroso in Revisione straordinaria ⁽¹⁴⁾	Sì
Note*	Si conferma la volontà di dismettere la partecipazione in Interbrennero S.p.A., aderendo al progetto della Provincia Autonoma di Trento che propone la cessione delle azioni di Interbrennero possedute dagli enti pubblici aventi sede nella Regione (dunque: Comune di Trento, Province di Trento e Bolzano, Regione e CCIAA di Trento) ad Autostrada del Brennero S.p.A. (anch'essa socio di Interbrennero al 3,31%), al fine di realizzare le condizioni per l'incorporazione. Il consolidamento di Interbrennero S.p.A. in Autostrada del Brennero S.p.A. darebbe ulteriore forza agli investimenti per l'intermodalità e lo spostamento del traffico pesante dalla strada alla rotaia, obiettivo di sicuro interesse pubblico condiviso dal Comune.

⁽⁹⁾ Compilare il campo solo se nel campo "Società controllata da una quotata" è stato scelto "sì".

⁽¹⁰⁾ Compilare il campo se "Attività svolta dalla Partecipata" precedentemente selezionata è "Realizzazione e gestione di opera pubblica ovvero organizzazione e gestione di servizio di interesse generale tramite PPP (Art.4, c.2, lett. c)".

⁽¹¹⁾ Compilare il campo se "Tipo di controllo" è stato selezionato elemento diverso da "nessuno".

⁽¹²⁾ La compilazione del campo non è richiesta per le società in liquidazione, per quelle soggette a procedure concorsuali e per i GAL.

⁽¹³⁾ Campo obbligatorio se per "Esito della revisione periodica" è stato selezionato "Razionalizzazione".

⁽¹⁴⁾ Nel campo l'Amministrazione deve specificare se nel provvedimento di revisione straordinaria, adottato ai sensi dell'art. 24 del TUSP, era stato indicato l'esito "Cessione a titolo oneroso". La compilazione non è richiesta se la società è in liquidazione, è soggetta a procedura concorsuale, è un GAL o nel caso in cui nel campo "Attività svolta dalla partecipata" sia stato selezionato "Coordinamento e attuazione patti territoriali e contra tti d'area ex delibera CIPE 21/03/1997 (Art. 26, c.7) oppure "Gestione delle case da gioco – società già costituita e autorizzata alla data del 23/09/2016 (art. 26, c. 12 sexies)".

*Campo con compilazione facoltativa.

TRENTINO DIGITALE S.P.A.

Dati relativi alla partecipazione detenuta al 31.12.2023

DATI ANAGRAFICI DELLA PARTECIPATA

NOME DEL CAMPO	Indicazioni per la compilazione
Codice Fiscale	00990320228
Denominazione	TRENTINO DIGITALE S.P.A.
Data di costituzione della partecipata	07/02/1983
Forma giuridica	Società per azioni
Tipo di fondazione	Scegliere un elemento.
Altra forma giuridica	
Stato di attività della partecipata	attiva
Data di inizio della procedura ⁽¹⁾	no
Società con azioni quotate in mercati regolamentati ⁽²⁾	no
Società che ha emesso strumenti finanziari quotati in mercati regolamentati (ex TUSP) ⁽²⁾	no
La società è un GAL ⁽²⁾	no
La società è una "Società benefit" ^{(3) §}	no

⁽¹⁾ Compilare solo se nel campo "stato di attività della partecipata" è stato indicato che sono in corso procedure di liquidazione oppure procedure concorsuali.

⁽²⁾ Nell'applicativo le società con azioni quotate e quelle emittenti strumenti finanziari quotati in mercati regolamentati ("società quotate ex TUSP") e i Gruppi di Azione Locale (GAL) sono individuati mediante elenchi ufficiali.

⁽³⁾ La "società benefit" è una società che nell'esercizio di una attività economica persegue, oltre allo scopo di dividerne gli utili, una o più finalità di beneficio comune e opera in modo responsabile, sostenibile e trasparente nei confronti di persone, comunità, territori e ambiente, beni ed attività culturali e sociali, enti e associazioni ed altri portatori di interesse. Tali finalità devono essere indicate specificatamente nell'oggetto sociale della società. La "società benefit" redige annualmente una relazione concernente il perseguimento del beneficio comune, da allegare al bilancio societario e da pubblicare nel proprio sito Internet (cfr. art. 1, commi 376 – 384, L. n. 208/2015).

§ Nuovo campo rispetto alla rilevazione precedente.

SEDE LEGALE DELLA PARTECIPATA

NOME DEL CAMPO	Indicazioni per la compilazione
Stato	Italia
Provincia	TRENTO
Comune	Trento (TN)
CAP*	38121
Indirizzo*	VIA GILLI , 2
Telefono*	0461800111
FAX*	
Email*	tndigit@pec.tndigit.it

* campo con compilazione facoltativa

SETTORE DI ATTIVITÀ DELLA PARTECIPATA

NOME DEL CAMPO	Indicazioni per la compilazione
Attività 1	J.62.02 - Consulenza nel settore delle tecnologie dell'informatica
Attività 2	J.62.01 - Produzione di software non connesso all'edizione

ULTERIORI INFORMAZIONI SULLA PARTECIPATA *

NOME DEL CAMPO	Indicazioni per la compilazione
Società in house	si
Previsione nello statuto di limiti sul fatturato ⁽⁴⁾	si
Società contenuta nell'allegato A al D.Lgs. n. 175/2016	no
Società a partecipazione pubblica di diritto singolare (art.1, c. 4, lett. A) #	no
Riferimento normativo società di diritto singolare ⁽⁴⁾	

NOME DEL CAMPO	Indicazioni per la compilazione
Società a controllo pubblico che adotta un sistema di contabilità analitica e separata per le attività oggetto di diritti speciali o esclusivi svolte insieme ad altre attività in regime di mercato [§]	sì
Specificare se le regole per la contabilità separata sono dettate da:	MEF (direttiva 9 settembre 2019)
Società esclusa dall'applicazione dell'art. 4 con DPCM (art. 4, c. 9)	no
Società esclusa dall'applicazione dell'art. 4 con provvedimento del Presidente della Regione o delle Prov. Autonome (art. 4, c. 9)	no
Riferimento normativo atto esclusione ⁽⁵⁾	

* La compilazione della Sezione "Ulteriori Informazioni sulla partecipata" non è richiesta per "società quotate ex TUSP", se la società è un GAL oppure se lo stato di attività della società è "in liquidazione" o "soggetta a procedure concorsuali".

(4) Compilare il campo solo se nel campo precedente è stato scelto "sì"

(5) Compilare il campo solo se in uno dei campi precedenti è stato scelto "sì"

Per la nozione giuridica di "società a partecipazione pubblica di diritto singolare" di cui all'art. 1, comma 4, del TUSP, si veda l'orientamento della Struttura di monitoraggio disponibile sul sito del Ministero dell'Economia e delle Finanze al seguente link:

https://www.dt.mef.gov.it/export/sites/sitodt/modules/documenti_it/patrimonio_publico/patrimonio_pa/Orientamento_del_18_novembre_2019_xSocietx_a_partecipazione_publica_di_diritto_singolarex_.pdf

§ Occorre selezionare "SI" se la società è a **controllo pubblico** (esercitato da una o più pubbliche amministrazioni congiuntamente), svolge attività economiche protette da **diritti speciali o esclusivi**, insieme con altre attività svolte in regime di economia di mercato ed ha adottato un sistema di **contabilità analitica e separata** secondo le indicazioni dettate dal MEF con la direttiva del 9 settembre 2019 (ai sensi del dell'art.6, c.1, TUSP) ovvero secondo le indicazioni dettate dall'Autorità di settore. Si ricorda che per diritti esclusivi o speciali si intendono i diritti concessi da un'autorità competente mediante una disposizione legislativa o regolamentare o disposizione amministrativa pubblicata, avente l'effetto di riservare, rispettivamente, a uno o più operatori economici l'esercizio di un'attività e di incidere sostanzialmente sulla capacità di altri operatori economici di esercitare tale attività.

DATI DI BILANCIO PER LA VERIFICA TUSP*

NOME DEL CAMPO	Anno 2023
Tipologia di attività svolta	Attività produttive di beni e servizi
Numero medio di dipendenti	298
Numero dei componenti dell'organo di amministrazione	5
Compenso dei componenti dell'organo di amministrazione	120.000
Numero dei componenti dell'organo di controllo	3
Compenso dei componenti dell'organo di controllo	41.750

NOME DEL CAMPO	2023	2022	2021	2020	2019
Approvazione bilancio	sì	sì	sì	sì	sì
Risultato d'esercizio	956.484	587.235	1.085.552	988.853	1.191.222

* La compilazione della Sezione "Dati di bilancio per la verifica TUSP" non è richiesta per le "società quotate ex TUSP", se lo stato di attività della società è "in liquidazione" o "soggetta a procedure concorsuali".

1. Attività produttive di beni e servizi o Distretti tecnologici

Compilare la seguente sotto-sezione se la "Tipologia di attività svolta" dalla partecipata è: "Attività produttive di beni e servizi" o "Attività di promozione e sviluppo di progetti di ricerca finanziati (Distretti tecnologici)".

NOME DEL CAMPO	2023	2022	2021
A1) Ricavi delle vendite e delle prestazioni	49.976.504	56.399.798	56.484.598
A5) Altri Ricavi e Proventi	5.657.639	5.602.905	5.566.163
di cui Contributi in conto esercizio	4.931.773	5.276.852	4.970.353
Totale A1) + A5)	55.634.143	62.002.703	62.050.761

Media fatturato	59.895.869		
-----------------	------------	--	--

RAPPORTI ECONOMICI CON LA PARTECIPATA	2023	2022	2021
ENTRATE			
Dividendi		6.975	6.354
Altre entrate riscosse	14.234	351	957
USCITE			
Pagamenti a favore della partecipata per contratti di servizio, spese correnti e spese in conto capitale	80.840	83.813	56.795

SOSTENIBILITÀ ECONOMICA FINANZIARIA PATRIMONIALE		2023	2022	2021
Indice ROE: utile esercizio/patrimonio netto	E' un indicatore di redditività finale dei mezzi propri	1,79%	1,39%	2,54%
Rapporto di Indebitamento: debiti/totale attivo	È un indicatore dimensionale di indebitamento che evidenzia il peso dei finanziamenti di terzi rispetto al totale degli investimenti aziendali	66,82%	73,10%	73,84%
Rapporto tra mezzi propri e capitale investito: Patrimonio netto/totale attivo	È un indicatore dimensionale di patrimonializzazione, il quale mostra il peso dei fondi interni per finanziare gli attivi dell'azienda	33,18%	26,90%	26,16%

QUOTA DI POSSESSO (quota diretta e/o indiretta)

NOME DEL CAMPO	Indicazioni per la compilazione
Tipologia di Partecipazione	Partecipazione diretta
Quota diretta ⁽⁶⁾	0,54%
Codice Fiscale Tramite ⁽⁷⁾	
Denominazione Tramite (organismo) ⁽⁷⁾	
Quota detenuta dalla Tramite nella società ⁽⁸⁾	

⁽⁶⁾ Se la partecipazione è diretta o sia diretta che indiretta, inserire la quota detenuta direttamente dall'Amministrazione nella società.

⁽⁷⁾ Compilare se per "Tipologia di Partecipazione" è stato indicato "Partecipazione Indiretta" o "Partecipazione diretta e indiretta". Inserire CF e denominazione dell'ultima "tramite" attraverso la quale la società è indirettamente partecipata dall'Amministrazione.

⁽⁸⁾ Inserire la quota di partecipazione che la "tramite" detiene nella società.

QUOTA DI POSSESSO – TIPO DI CONTROLLO

Indicare il tipo di controllo* esercitato dall'Amministrazione sulla partecipata. Ai fini del controllo è necessario tener conto, oltre che della quota diretta, anche di eventuali quote indirette detenute dall'Amministrazione nella partecipata.

Nel caso di società partecipata indirettamente, in via generale, inserire il tipo di controllo esercitato dall'Amministrazione sulla "tramite".

NOME DEL CAMPO	Indicazioni per la compilazione
Tipo di controllo*	controllo analogo congiunto

*Per la definizione di controllo si rinvia all'atto di [orientamento del 15 febbraio 2018](#) emanato della Struttura di indirizzo, monitoraggio e controllo sull'attuazione del TUSP e alla deliberazione della Corte dei conti, Sezioni riunite in sede di controllo, 20 giugno 2019, n. 11/SSRRCO/QMIG/19.

INFORMAZIONI ED ESITO PER LA RAZIONALIZZAZIONE

NOME DEL CAMPO	Indicazioni per la compilazione
Partecipazione ancora detenuta alla data di adozione del provvedimento	Sì
Società controllata da una quotata	No
CF della società quotata controllante ⁽⁹⁾	
Denominazione della società quotata controllante ⁽⁹⁾	
Attività svolta dalla Partecipata	autoproduzione di beni o servizi strumentali all'ente o agli enti pubblici partecipanti o allo svolgimento delle loro funzioni (Art. 4, c. 2, lett. d)
Descrizione dell'attività	La Società, a capitale interamente pubblico, costituisce lo strumento del sistema della Pubblica Amministrazione del Trentino per la progettazione, lo sviluppo, la manutenzione e l'esercizio del Sistema Informativo Elettronico Trentino (S.I.N.E.T.), evoluzione del Sistema Informativo Elettronico Pubblico (S.I.E.P.), e dell'infrastruttura, a beneficio delle Amministrazioni stesse e degli altri enti e soggetti del sistema, in osservanza della disciplina vigente
Quota % di partecipazione detenuta dal soggetto privato ⁽¹⁰⁾	
Svolgimento di attività analoghe a quelle svolte da altre società (art.20, c.2 lett. c)	no
Necessità di contenimento dei costi di funzionamento (art.20, c.2 lett. f)	no
Necessità di aggregazione di società (art.20, c.2 lett. g)	no
L'Amministrazione ha fissato, con proprio provvedimento, obiettivi specifici sui costi di funzionamento della partecipata? (art.19, c, 5) ⁽¹¹⁾	no
Esito della revisione periodica ⁽¹²⁾	mantenimento senza interventi
Modalità (razionalizzazione) ⁽¹³⁾	Scegliere un elemento.
Termine previsto per la razionalizzazione ⁽¹³⁾	
Dichiarazione di Cessione a titolo oneroso in Revisione straordinaria ⁽¹⁴⁾	No
Note*	Si ritiene di mantenere la partecipazione in oggetto in quanto il Comune di Trento si avvale della società per diversi servizi informatici fondamentali per il funzionamento dell'ente, quali, tra gli altri, la fornitura di servizi di connettività, il protocollo informatico, attività di sviluppo software e fornitura di servizi infrastrutturali e professionali a supporto di piattaforme in uso da parte dell'Amministrazione. La società è soggetta ad attività di direzione e coordinamento da parte della Provincia Autonoma di Trento, la quale provvede ad impartire alla Società adeguate direttive di contenimento della spesa e a monitorarne l'attuazione. Non si ravvisa pertanto la necessità di prescrivere ulteriori azioni di contenimento dei costi di funzionamento. La Società, compartecipata dalla Provincia Autonoma di Trento, è ente strumentale della medesima. Ai sensi dell'art. 2 l.p. n. 27/2010, spetta alla Giunta provinciale impartire alle società strumentali direttive per il contenimento, la razionalizzazione e la riqualificazione della spesa, nonché monitorare il rispetto dei medesimi atti

⁽⁹⁾ Compilare il campo solo se nel campo "Società controllata da una quotata" è stato scelto "sì".

⁽¹⁰⁾ Compilare il campo se "Attività svolta dalla Partecipata" precedentemente selezionata è "Realizzazione e gestione di opera pubblica ovvero organizzazione e gestione di servizio di interesse generale tramite PPP (Art.4, c.2, lett. c)".

⁽¹¹⁾ Compilare il campo se "Tipo di controllo" è stato selezionato elemento diverso da "nessuno".

⁽¹²⁾ La compilazione del campo non è richiesta per le società in liquidazione, per quelle soggette a procedure concorsuali e per i GAL.

⁽¹³⁾ Campo obbligatorio se per "Esito della revisione periodica" è stato selezionato "Razionalizzazione".

⁽¹⁴⁾ Nel campo l'Amministrazione deve specificare se nel provvedimento di revisione straordinaria, adottato ai sensi dell'art. 24 del

TUSP, era stato indicato l'esito "Cessione a titolo oneroso". La compilazione non è richiesta se la società è in liquidazione, è soggetta a procedura concorsuale, è un GAL o nel caso in cui nel campo "Attività svolta dalla partecipata" sia stato selezionato "Coordinamento e attuazione patti territoriali e contratti d'area ex delibera CIPE 21/03/1997 (Art. 26, c.7) oppure "Gestione delle case da gioco – società già costituita e autorizzata alla data del 23/09/2016 (art. 26, c. 12 sexies)".

*Campo con compilazione facoltativa.

TRENTINO MOBILITÀ S.P.A.

**Dati relativi alla partecipazione detenuta al
31.12.2023**

DATI ANAGRAFICI DELLA PARTECIPATA

NOME DEL CAMPO	Indicazioni per la compilazione
Codice Fiscale	01606150223
Denominazione	TRENTINO MOBILITA' S.P.A.
Data di costituzione della partecipata	28/04/1998
Forma giuridica	Società per azioni
Tipo di fondazione	Scegliere un elemento.
Altra forma giuridica	
Stato di attività della partecipata	attiva
Data di inizio della procedura ⁽¹⁾	
Società con azioni quotate in mercati regolamentati ⁽²⁾	no
Società che ha emesso strumenti finanziari quotati in mercati regolamentati (ex TUSP) ⁽²⁾	no
La società è un GAL ⁽²⁾	no
La società è una "Società benefit" ^{(3) §}	no

⁽¹⁾ Compilare solo se nel campo "stato di attività della partecipata" è stato indicato che sono in corso procedure di liquidazione oppure procedure concorsuali.

⁽²⁾ Nell'applicativo le società con azioni quotate e quelle emittenti strumenti finanziari quotati in mercati regolamentati ("società quotate ex TUSP") e i Gruppi di Azione Locale (GAL) sono individuati mediante elenchi ufficiali.

⁽³⁾ La "società benefit" è una società che nell'esercizio di una attività economica persegue, oltre allo scopo di dividerne gli utili, una o più finalità di beneficio comune e opera in modo responsabile, sostenibile e trasparente nei confronti di persone, comunità, territori e ambiente, beni ed attività culturali e sociali, enti e associazioni ed altri portatori di interesse. Tali finalità devono essere indicate specificatamente nell'oggetto sociale della società. La "società benefit" redige annualmente una relazione concernente il perseguimento del beneficio comune, da allegare al bilancio societario e da pubblicare nel proprio sito Internet (cfr. art. 1, commi 376 – 384, L. n. 208/2015).

§ Nuovo campo rispetto alla rilevazione precedente.

SEDE LEGALE DELLA PARTECIPATA

NOME DEL CAMPO	Indicazioni per la compilazione
Stato	Italia
Provincia	TRENTO
Comune	Trento (TN)
CAP*	38122
Indirizzo*	VIA CASTELBARCO, 11
Telefono*	
FAX*	
Email*	trentinomobilita@pec.it

* campo con compilazione facoltativa

SETTORE DI ATTIVITÀ DELLA PARTECIPATA

NOME DEL CAMPO	Indicazioni per la compilazione
Attività 1	H.52.21.5 - Gestione di parcheggi e autorimesse

ULTERIORI INFORMAZIONI SULLA PARTECIPATA *

NOME DEL CAMPO	Indicazioni per la compilazione
Società in house	si
Previsione nello statuto di limiti sul fatturato ⁽⁴⁾	si
Società contenuta nell'allegato A al D.Lgs. n. 175/2016	no
Società a partecipazione pubblica di diritto singolare (art.1, c. 4, lett. A) #	no
Riferimento normativo società di diritto singolare ⁽⁴⁾	

NOME DEL CAMPO	Indicazioni per la compilazione
Società a controllo pubblico che adotta un sistema di contabilità analitica e separata per le attività oggetto di diritti speciali o esclusivi svolte insieme ad altre attività in regime di mercato [§]	sì
Specificare se le regole per la contabilità separata sono dettate da:	MEF (direttiva 9 settembre 2019)
Società esclusa dall'applicazione dell'art. 4 con DPCM (art. 4, c. 9)	no
Società esclusa dall'applicazione dell'art. 4 con provvedimento del Presidente della Regione o delle Prov. Autonome (art. 4, c. 9)	no
Riferimento normativo atto esclusione ⁽⁵⁾	

* La compilazione della Sezione "Ulteriori Informazioni sulla partecipata" non è richiesta per "società quotate ex TUSP", se la società è un GAL oppure se lo stato di attività della società è "in liquidazione" o "soggetta a procedure concorsuali".

(4) Compilare il campo solo se nel campo precedente è stato scelto "sì"

(5) Compilare il campo solo se in uno dei campi precedenti è stato scelto "sì"

Per la nozione giuridica di "società a partecipazione pubblica di diritto singolare" di cui all'art. 1, comma 4, del TUSP, si veda l'orientamento della Struttura di monitoraggio disponibile sul sito del Ministero dell'Economia e delle Finanze al seguente link:

https://www.dt.mef.gov.it/export/sites/sitodt/modules/documenti_it/patrimonio_publico/patrimonio_pa/Orientamento_del_18_novembre_2019_xSocietx_a_partecipazione_publica_di_diritto_singolarex_.pdf

§ Occorre selezionare "SI" se la società è a **controllo pubblico** (esercitato da una o più pubbliche amministrazioni congiuntamente), svolge attività economiche protette da **diritti speciali o esclusivi**, insieme con altre attività svolte in regime di economia di mercato ed ha adottato un sistema di **contabilità analitica e separata** secondo le indicazioni dettate dal MEF con la direttiva del 9 settembre 2019 (ai sensi del dell'art.6, c.1, TUSP) ovvero secondo le indicazioni dettate dall'Autorità di settore. Si ricorda che per diritti esclusivi o speciali si intendono i diritti concessi da un'autorità competente mediante una disposizione legislativa o regolamentare o disposizione amministrativa pubblicata, avente l'effetto di riservare, rispettivamente, a uno o più operatori economici l'esercizio di un'attività e di incidere sostanzialmente sulla capacità di altri operatori economici di esercitare tale attività.

DATI DI BILANCIO PER LA VERIFICA TUSP*

NOME DEL CAMPO	Anno 2023
Tipologia di attività svolta	Attività produttive di beni e servizi
Numero medio di dipendenti	21
Numero dei componenti dell'organo di amministrazione	5
Compenso dei componenti dell'organo di amministrazione	28.000
Numero dei componenti dell'organo di controllo	3
Compenso dei componenti dell'organo di controllo	16.400

NOME DEL CAMPO	2023	2022	2021	2020	2019
Approvazione bilancio	sì	sì	sì	sì	sì
Risultato d'esercizio	445.593	424.252	410.849	417.120	444.984

* La compilazione della Sezione "Dati di bilancio per la verifica TUSP" non è richiesta per le "società quotate ex TUSP", se lo stato di attività della società è "in liquidazione" o "soggetta a procedure concorsuali".

1. Attività produttive di beni e servizi o Distretti tecnologici

Compilare la seguente sotto-sezione se la "Tipologia di attività svolta" dalla partecipata è: "Attività produttive di beni e servizi" o "Attività di promozione e sviluppo di progetti di ricerca finanziati (Distretti tecnologici)".

NOME DEL CAMPO	2023	2022	2021
A1) Ricavi delle vendite e delle prestazioni	5.118.755	4.636.050	4.151.378
A5) Altri Ricavi e Proventi	153.508	101.460	163.673
di cui Contributi in conto esercizio	6.484	4.501	2.130
Totale A1) + A5)	5.272.263	4.737.510	4.315.051

Media fatturato	4.774.941		
-----------------	-----------	--	--

RAPPORTI ECONOMICI CON LA PARTECIPATA	2023	2022	2021
ENTRATE			
Dividendi	222.937	200.643	167.203
Altre entrate riscosse	1.904.468	1.144.784	1.247.018
USCITE			
Pagamenti a favore della partecipata per contratti di servizio, spese correnti e spese in conto capitale	354.325	316.232	198.094

SOSTENIBILITÀ ECONOMICA FINANZIARIA PATRIMONIALE		2023	2022	2021
Indice ROE: utile esercizio/patrimonio netto	E' un indicatore di redditività finale dei mezzi propri	9,26%	9,16%	9,25%
Rapporto di Indebitamento: debiti/totale attivo	È un indicatore dimensionale di indebitamento che evidenzia il peso dei finanziamenti di terzi rispetto al totale degli investimenti aziendali	33,79%	37,13%	31,05%
Rapporto tra mezzi propri e capitale investito: Patrimonio netto/totale attivo	È un indicatore dimensionale di patrimonializzazione, il quale mostra il peso dei fondi interni per finanziare gli attivi dell'azienda	66,21%	62,87%	68,95%

QUOTA DI POSSESSO (quota diretta e/o indiretta)

NOME DEL CAMPO	Indicazioni per la compilazione
Tipologia di Partecipazione	Partecipazione diretta
Quota diretta ⁽⁶⁾	82,26%
Codice Fiscale Tramite ⁽⁷⁾	
Denominazione Tramite (organismo) ⁽⁷⁾	
Quota detenuta dalla Tramite nella società ⁽⁸⁾	

⁽⁶⁾ Se la partecipazione è diretta o sia diretta che indiretta, inserire la quota detenuta direttamente dall'Amministrazione nella società.

⁽⁷⁾ Compilare se per "Tipologia di Partecipazione" è stato indicato "Partecipazione Indiretta" o "Partecipazione diretta e indiretta". Inserire CF e denominazione dell'ultima "tramite" attraverso la quale la società è indirettamente partecipata dall'Amministrazione.

⁽⁸⁾ Inserire la quota di partecipazione che la "tramite" detiene nella società.

QUOTA DI POSSESSO – TIPO DI CONTROLLO

Indicare il tipo di controllo* esercitato dall'Amministrazione sulla partecipata. Ai fini del controllo è necessario tener conto, oltre che della quota diretta, anche di eventuali quote indirette detenute dall'Amministrazione nella partecipata.

Nel caso di società partecipata indirettamente, in via generale, inserire il tipo di controllo esercitato dall'Amministrazione sulla "tramite".

NOME DEL CAMPO	Indicazioni per la compilazione
Tipo di controllo*	controllo solitario - maggioranza dei voti esercitabili nell'assemblea ordinaria
Note	La società è altresì soggetta a CONTROLLO ANALOGO CONGIUNTO in forza di apposita Convenzione sottoscritta tra gli Enti soci

*Per la definizione di controllo si rinvia all'atto di [orientamento del 15 febbraio 2018](#) emanato della Struttura di indirizzo, monitoraggio e controllo sull'attuazione del TUSP e alla deliberazione della Corte dei conti, Sezioni riunite in sede di controllo, 20 giugno 2019, n. 11/SSRRCO/QMIG/19.

INFORMAZIONI ED ESITO PER LA RAZIONALIZZAZIONE	
NOME DEL CAMPO	Indicazioni per la compilazione
Partecipazione ancora detenuta alla data di adozione del provvedimento	Sì
Società controllata da una quotata	No
CF della società quotata controllante ⁽⁹⁾	
Denominazione della società quotata controllante ⁽⁹⁾	
Attività svolta dalla Partecipata	produzione di un servizio di interesse generale (Art. 4, c. 2, lett. a)
Descrizione dell'attività	rientrano nell'oggetto sociale, principalmente la gestione della sosta a raso su strade e piazze, la progettazione e installazione di sistemi per la regolamentazione della sosta, tra cui i parchimetri, nonché di sistemi tecnologici per la gestione integrata dell'accesso e/o il pagamento dei servizi; la realizzazione e gestione di parcheggi, autorimesse, autosilos, parcheggi per ciclomotori e biciclette; l'esercizio del controllo della sosta, compresa la gestione e manutenzione della segnaletica; l'effettuazione di studi sulle problematiche riguardanti la mobilità di persone e merci; la logistica integrata urbana e distribuzione merci
Quota % di partecipazione detenuta dal soggetto privato ⁽¹⁰⁾	
Svolgimento di attività analoghe a quelle svolte da altre società (art.20, c.2 lett. c)	no
Necessità di contenimento dei costi di funzionamento (art.20, c.2 lett. f)	no
Necessità di aggregazione di società (art.20, c.2 lett. g)	no
L'Amministrazione ha fissato, con proprio provvedimento, obiettivi specifici sui costi di funzionamento della partecipata? (art.19, c, 5) ⁽¹¹⁾	si
Esito della revisione periodica ⁽¹²⁾	mantenimento senza interventi
Modalità (razionalizzazione) ⁽¹³⁾	Scegliere un elemento.
Termine previsto per la razionalizzazione ⁽¹³⁾	
Dichiarazione di Cessione a titolo oneroso in Revisione straordinaria ⁽¹⁴⁾	No
Note*	La società è affidataria per conto del Comune del servizio di gestione della sosta a pagamento e di altri servizi connessi alla mobilità urbana

⁽⁹⁾ Compilare il campo solo se nel campo "Società controllata da una quotata" è stato scelto "sì".

⁽¹⁰⁾ Compilare il campo se "Attività svolta dalla Partecipata" precedentemente selezionata è "Realizzazione e gestione di opera pubblica ovvero organizzazione e gestione di servizio di interesse generale tramite PPP (Art.4, c.2, lett. c)".

⁽¹¹⁾ Compilare il campo se "Tipo di controllo" è stato selezionato elemento diverso da "nessuno".

⁽¹²⁾ La compilazione del campo non è richiesta per le società in liquidazione, per quelle soggette a procedure concorsuali e per i GAL.

⁽¹³⁾ Campo obbligatorio se per "Esito della revisione periodica" è stato selezionato "Razionalizzazione".

⁽¹⁴⁾ Nel campo l'Amministrazione deve specificare se nel provvedimento di revisione straordinaria, adottato ai sensi dell'art. 24 del TUSP, era stato indicato l'esito "Cessione a titolo oneroso". La compilazione non è richiesta se la società è in liquidazione, è soggetta a procedura concorsuale, è un GAL o nel caso in cui nel campo "Attività svolta dalla partecipata" sia stato selezionato "Coordinamento e attuazione patti territoriali e contratti d'area ex delibera CIPE 21/03/1997 (Art. 26, c.7) oppure "Gestione delle case da gioco – società già costituita e autorizzata alla data del 23/09/2016 (art. 26, c. 12 sexies)".

*Campo con compilazione facoltativa.

CAR SHARING TRENINO SOCIETA' COOPERATIVA

**Dati relativi alla partecipazione detenuta al
31.12.2023**

DATI ANAGRAFICI DELLA PARTECIPATA

NOME DEL CAMPO	Indicazioni per la compilazione
Codice Fiscale	02130300227
Denominazione	CAR SHARING TRENTO SOCIETA' COOPERATIVA
Data di costituzione della partecipata	21/07/2009
Forma giuridica	Società cooperativa
Tipo di fondazione	Scegliere un elemento.
Altra forma giuridica	
Stato di attività della partecipata	in liquidazione volontaria o scioglimento
Data di inizio della procedura ⁽¹⁾	29/11/2021
Società con azioni quotate in mercati regolamentati ⁽²⁾	no
Società che ha emesso strumenti finanziari quotati in mercati regolamentati (ex TUSP) ⁽²⁾	no
La società è un GAL ⁽²⁾	no
La società è una "Società benefit" ^{(3) §}	no

(1) Compilare solo se nel campo "stato di attività della partecipata" è stato indicato che sono in corso procedure di liquidazione oppure procedure concorsuali.

(2) Nell'applicativo le società con azioni quotate e quelle emittenti strumenti finanziari quotati in mercati regolamentati ("società quotate ex TUSP") e i Gruppi di Azione Locale (GAL) sono individuati mediante elenchi ufficiali.

(3) La "società benefit" è una società che nell'esercizio di una attività economica persegue, oltre allo scopo di dividerne gli utili, una o più finalità di beneficio comune e opera in modo responsabile, sostenibile e trasparente nei confronti di persone, comunità, territori e ambiente, beni ed attività culturali e sociali, enti e associazioni ed altri portatori di interesse. Tali finalità devono essere indicate specificatamente nell'oggetto sociale della società. La "società benefit" redige annualmente una relazione concernente il perseguimento del beneficio comune, da allegare al bilancio societario e da pubblicare nel proprio sito Internet (cfr. art. 1, commi 376 – 384, L. n. 208/2015).

§ Nuovo campo rispetto alla rilevazione precedente.

SEDE LEGALE DELLA PARTECIPATA

NOME DEL CAMPO	Indicazioni per la compilazione
Stato	Italia
Provincia	TRENTO
Comune	Trento (TN)
CAP*	38122
Indirizzo*	Via del Brennero, 98
Telefono*	0461/433124
FAX*	
Email*	carsharingtn@gigapec.it

* campo con compilazione facoltativa

SETTORE DI ATTIVITÀ DELLA PARTECIPATA

NOME DEL CAMPO	Indicazioni per la compilazione
Attività 1	N.77.11 - Noleggio di autovetture ed autoveicoli leggeri

ULTERIORI INFORMAZIONI SULLA PARTECIPATA *

NOME DEL CAMPO	Indicazioni per la compilazione
Società in house	no
Previsione nello statuto di limiti sul fatturato ⁽⁴⁾	Scegliere un elemento.
Società contenuta nell'allegato A al D.Lgs. n. 175/2016	
Società a partecipazione pubblica di diritto singolare (art.1, c. 4, lett. A) #	no
Riferimento normativo società di diritto singolare ⁽⁴⁾	
Società a controllo pubblico che adotta un sistema di contabilità analitica e separata per le attività oggetto di diritti speciali o esclusivi svolte insieme ad altre attività in regime di mercato [§]	no
Specificare se le regole per la contabilità separata sono dettate da:	Scegliere un elemento.
Società esclusa dall'applicazione dell'art. 4 con DPCM (art. 4, c. 9)	no
Società esclusa dall'applicazione dell'art. 4 con provvedimento del Presidente della Regione o delle Prov. Autonome (art. 4, c. 9)	no
Riferimento normativo atto esclusione ⁽⁵⁾	

* La compilazione della Sezione "Ulteriori Informazioni sulla partecipata" non è richiesta per "società quotate ex TUSP", se la società è un GAL oppure se lo stato di attività della società è "in liquidazione" o "soggetta a procedure concorsuali".

(4) Compilare il campo solo se nel campo precedente è stato scelto "sì"

(5) Compilare il campo solo se in uno dei campi precedenti è stato scelto "sì"

Per la nozione giuridica di "società a partecipazione pubblica di diritto singolare" di cui all'art. 1, comma 4, del TUSP, si veda l'orientamento della Struttura di monitoraggio disponibile sul sito del Ministero dell'Economia e delle Finanze al seguente link:

https://www.dt.mef.gov.it/export/sites/sitodt/modules/documenti_it/patrimonio_pubblico/patrimonio_pa/Orientamento_del_18_novembre_2019_xSocietx_a_partecipazione_pubblica_di_diritto_singolarex_.pdf

§ Occorre selezionare "SI" se la società è a **controllo pubblico** (esercitato da una o più pubbliche amministrazioni congiuntamente), svolge attività economiche protette da **diritti speciali o esclusivi**, insieme con altre attività svolte in regime di economia di mercato ed ha adottato un sistema di **contabilità analitica e separata** secondo le indicazioni dettate dal MEF con la direttiva del 9 settembre 2019 (ai sensi del dell'art.6, c.1, TUSP) ovvero secondo le indicazioni dettate dall'Autorità di settore. Si ricorda che per diritti esclusivi o speciali si intendono i diritti concessi da un'autorità competente mediante una disposizione legislativa o regolamentare o disposizione amministrativa pubblicata, avente l'effetto di riservare, rispettivamente, a uno o più operatori economici l'esercizio di un'attività e di incidere sostanzialmente sulla capacità di altri operatori economici di esercitare tale attività.

DATI DI BILANCIO PER LA VERIFICA TUSP *

NOME DEL CAMPO	Anno 2023
Tipologia di attività svolta	Attività produttive di beni e servizi
Numero medio di dipendenti	0
Numero dei componenti dell'organo di amministrazione	1
Compenso dei componenti dell'organo di amministrazione	
Numero dei componenti dell'organo di controllo	0
Compenso dei componenti dell'organo di controllo	

NOME DEL CAMPO	2023	2022	2021	2020	2019
Approvazione bilancio	sì	sì	sì	sì	sì
Risultato d'esercizio	-11038	-14127	-7379	-22.911	10.398

* La compilazione della Sezione "Dati di bilancio per la verifica TUSP" non è richiesta per le "società quotate ex TUSP", se lo stato di attività della società è "in liquidazione" o "soggetta a procedure concorsuali".

1. Attività produttive di beni e servizi o Distretti tecnologici

Compilare la seguente sotto-sezione se la “*Tipologia di attività svolta*” dalla partecipata è: “Attività produttive di beni e servizi” o “*Attività di promozione e sviluppo di progetti di ricerca finanziati (Distretti tecnologici)*”.

NOME DEL CAMPO	2023	2022	2021
A1) Ricavi delle vendite e delle prestazioni	396,00	78.867,00	82.019,00
A5) Altri Ricavi e Proventi	241,00	4.809,00	9.217,00
di cui Contributi in conto esercizio	0,00	0,00	7.574,00
Totale A1) + A5)	637	83.676,00	91.236,00
Media fatturato	58.516,33		

QUOTA DI POSSESSO (quota diretta e/o indiretta)

NOME DEL CAMPO	Indicazioni per la compilazione
Tipologia di Partecipazione	Partecipazione indiretta
Quota diretta ⁽⁶⁾	
Codice Fiscale Tramite ⁽⁷⁾	01606150223
Denominazione Tramite (organismo) ⁽⁷⁾	TRENTINO MOBILITA' S.P.A.
Quota detenuta dalla Tramite nella società ⁽⁸⁾	9,60%
Codice Fiscale Tramite ⁽⁷⁾	1807370224
Denominazione Tramite (organismo) ⁽⁷⁾	TRENTINO TRASPORTI S.P.A.
Quota detenuta dalla Tramite nella società ⁽⁸⁾	9,60%

(6) Se la partecipazione è diretta o sia diretta che indiretta, inserire la quota detenuta direttamente dall'Amministrazione nella società.

(7) Compilare se per “Tipologia di Partecipazione” è stato indicato “Partecipazione Indiretta” o “Partecipazione diretta e indiretta”. Inserire CF e denominazione dell'ultima “tramite” attraverso la quale la società è indirettamente partecipata dall'Amministrazione.

(8) Inserire la quota di partecipazione che la “tramite” detiene nella società.

QUOTA DI POSSESSO – TIPO DI CONTROLLO

Indicare il tipo di controllo* esercitato dall'Amministrazione sulla partecipata. Ai fini del controllo è necessario tener conto, oltre che della quota diretta, anche di eventuali quote indirette detenute dall'Amministrazione nella partecipata.

Nel caso di società partecipata indirettamente, in via generale, inserire il tipo di controllo esercitato dall'Amministrazione sulla “tramite”.

NOME DEL CAMPO	Indicazioni per la compilazione
Tipo di controllo*	nessuno

*Per la definizione di controllo si rinvia all'atto di [orientamento del 15 febbraio 2018](#) emanato della Struttura di indirizzo, monitoraggio e controllo sull'attuazione del TUSP e alla deliberazione della Corte dei conti, Sezioni riunite in sede di controllo, 20 giugno 2019, n. 11/SSRRCO/QMIG/19.

INFORMAZIONI ED ESITO PER LA RAZIONALIZZAZIONE

NOME DEL CAMPO	Indicazioni per la compilazione
Partecipazione ancora detenuta alla data di adozione del provvedimento	No

Se la partecipazione è ancora detenuta alla data di adozione del provvedimento continuare con la compilazione dei campi di seguito riportati. Altrimenti, se la partecipazione non è più detenuta alla data di adozione del provvedimento, deve essere compilata la scheda “Partecipazione non più detenuta” in base alla tipologia della razionalizzazione realizzata.

Società controllata da una quotata	No
CF della società quotata controllante ⁽⁹⁾	

NOME DEL CAMPO	Indicazioni per la compilazione
Denominazione della società quotata controllante ⁽⁹⁾	
Attività svolta dalla Partecipata	produzione di un servizio di interesse generale (Art. 4, c. 2, lett. a)
Descrizione dell'attività	
Quota % di partecipazione detenuta dal soggetto privato ⁽¹⁰⁾	
Svolgimento di attività analoghe a quelle svolte da altre società (art.20, c.2 lett. c)	no
Necessità di contenimento dei costi di funzionamento (art.20, c.2 lett. f)	no
Necessità di aggregazione di società (art.20, c.2 lett. g)	no
L'Amministrazione ha fissato, con proprio provvedimento, obiettivi specifici sui costi di funzionamento della partecipata? (art.19, c, 5) ⁽¹¹⁾	no
Esito della revisione periodica ⁽¹²⁾	Scegliere un elemento.
Modalità (razionalizzazione) ⁽¹³⁾	Scegliere un elemento.
Termine previsto per la razionalizzazione ⁽¹³⁾	
Dichiarazione di Cessione a titolo oneroso in Revisione straordinaria ⁽¹⁴⁾	Scegliere un elemento.
Note*	La società è stata cancellata dal registro delle imprese in data 7 febbraio 2024

(9) Compilare il campo solo se nel campo "Società controllata da una quotata" è stato scelto "sì".

(10) Compilare il campo se "Attività svolta dalla Partecipata" precedentemente selezionata è "Realizzazione e gestione di opera pubblica ovvero organizzazione e gestione di servizio di interesse generale tramite PPP (Art.4, c.2, lett. c)".

(11) Compilare il campo se "Tipo di controllo" è stato selezionato elemento diverso da "nessuno".

(12) La compilazione del campo non è richiesta per le società in liquidazione, per quelle soggette a procedure concorsuali e per i GAL.

(13) Campo obbligatorio se per "Esito della revisione periodica" è stato selezionato "Razionalizzazione".

(14) Nel campo l'Amministrazione deve specificare se nel provvedimento di revisione straordinaria, adottato ai sensi dell'art. 24 del TUSP, era stato indicato l'esito "Cessione a titolo oneroso". La compilazione non è richiesta se la società è in liquidazione, è soggetta a procedura concorsuale, è un GAL o nel caso in cui nel campo "Attività svolta dalla partecipata" sia stato selezionato "Coordinamento e attuazione patti territoriali e contratti d'area ex delibera CIPE 21/03/1997 (Art. 26, c.7) oppure "Gestione delle case da gioco – società già costituita e autorizzata alla data del 23/09/2016 (art. 26, c. 12 sexies)".

* Campo con compilazione facoltativa.

TRENTINO RISCOSSIONI S.P.A.

Dati relativi alla partecipazione detenuta al 31.12.2023

DATI ANAGRAFICI DELLA PARTECIPATA

NOME DEL CAMPO	Indicazioni per la compilazione
Codice Fiscale	02002380224
Denominazione	TRENTINO RISCOSSIONI S.P.A.
Data di costituzione della partecipata	01/12/2006
Forma giuridica	Società per azioni
Tipo di fondazione	Scegliere un elemento.
Altra forma giuridica	
Stato di attività della partecipata	attiva
Data di inizio della procedura ⁽¹⁾	
Società con azioni quotate in mercati regolamentati ⁽²⁾	no
Società che ha emesso strumenti finanziari quotati in mercati regolamentati (ex TUSP) ⁽²⁾	no
La società è un GAL ⁽²⁾	no
La società è una "Società benefit" ^{(3) §}	no

⁽¹⁾ Compilare solo se nel campo "stato di attività della partecipata" è stato indicato che sono in corso procedure di liquidazione oppure procedure concorsuali.

⁽²⁾ Nell'applicativo le società con azioni quotate e quelle emittenti strumenti finanziari quotati in mercati regolamentati ("società quotate ex TUSP") e i Gruppi di Azione Locale (GAL) sono individuati mediante elenchi ufficiali.

⁽³⁾ La "società benefit" è una società che nell'esercizio di una attività economica persegue, oltre allo scopo di dividerne gli utili, una o più finalità di beneficio comune e opera in modo responsabile, sostenibile e trasparente nei confronti di persone, comunità, territori e ambiente, beni ed attività culturali e sociali, enti e associazioni ed altri portatori di interesse. Tali finalità devono essere indicate specificatamente nell'oggetto sociale della società. La "società benefit" redige annualmente una relazione concernente il perseguimento del beneficio comune, da allegare al bilancio societario e da pubblicare nel proprio sito Internet (cfr. art. 1, commi 376 – 384, L. n. 208/2015).

§ Nuovo campo rispetto alla rilevazione precedente.

SEDE LEGALE DELLA PARTECIPATA

NOME DEL CAMPO	Indicazioni per la compilazione
Stato	Italia
Provincia	Trento
Comune	Trento (TN)
CAP*	38122
Indirizzo*	VIA JACOPO ACONCIO , 6
Telefono*	
FAX*	
Email*	trentinoriscossionispa@pec.provincia.tn.it

* campo con compilazione facoltativa

SETTORE DI ATTIVITÀ DELLA PARTECIPATA

NOME DEL CAMPO	Indicazioni per la compilazione
Attività 1	N.82.99.1 - Imprese di gestione esattoriale

ULTERIORI INFORMAZIONI SULLA PARTECIPATA *

NOME DEL CAMPO	Indicazioni per la compilazione
Società in house	si
Previsione nello statuto di limiti sul fatturato ⁽⁴⁾	si
Società contenuta nell'allegato A al D.Lgs. n. 175/2016	no
Società a partecipazione pubblica di diritto singolare (art.1, c. 4, lett. A) #	si
Riferimento normativo società di diritto singolare ⁽⁴⁾	art. 34 Legge Provinciale 16/06/2006 n. 3

NOME DEL CAMPO	Indicazioni per la compilazione
Società a controllo pubblico che adotta un sistema di contabilità analitica e separata per le attività oggetto di diritti speciali o esclusivi svolte insieme ad altre attività in regime di mercato [§]	no
Specificare se le regole per la contabilità separata sono dettate da:	Scegliere un elemento.
Società esclusa dall'applicazione dell'art. 4 con DPCM (art. 4, c. 9)	no
Società esclusa dall'applicazione dell'art. 4 con provvedimento del Presidente della Regione o delle Prov. Autonome (art. 4, c. 9)	no
Riferimento normativo atto esclusione ⁽⁵⁾	

* La compilazione della Sezione "Ulteriori Informazioni sulla partecipata" non è richiesta per "società quotate ex TUSP", se la società è un GAL oppure se lo stato di attività della società è "in liquidazione" o "soggetta a procedure concorsuali".

(4) Compilare il campo solo se nel campo precedente è stato scelto "sì"

(5) Compilare il campo solo se in uno dei campi precedenti è stato scelto "sì"

Per la nozione giuridica di "società a partecipazione pubblica di diritto singolare" di cui all'art. 1, comma 4, del TUSP, si veda l'orientamento della Struttura di monitoraggio disponibile sul sito del Ministero dell'Economia e delle Finanze al seguente link:

https://www.dt.mef.gov.it/export/sites/sitodt/modules/documenti_it/patrimonio_publico/patrimonio_pa/Orientamento_del_18_novembre_2019_xSocietx_a_partecipazione_publica_di_diritto_singolarex_.pdf

§ Occorre selezionare "SI" se la società è a **controllo pubblico** (esercitato da una o più pubbliche amministrazioni congiuntamente), svolge attività economiche protette da **diritti speciali o esclusivi**, insieme con altre attività svolte in regime di economia di mercato ed ha adottato un sistema di **contabilità analitica e separata** secondo le indicazioni dettate dal MEF con la direttiva del 9 settembre 2019 (ai sensi del dell'art.6, c.1, TUSP) ovvero secondo le indicazioni dettate dall'Autorità di settore. Si ricorda che per diritti esclusivi o speciali si intendono i diritti concessi da un'autorità competente mediante una disposizione legislativa o regolamentare o disposizione amministrativa pubblicata, avente l'effetto di riservare, rispettivamente, a uno o più operatori economici l'esercizio di un'attività e di incidere sostanzialmente sulla capacità di altri operatori economici di esercitare tale attività.

DATI DI BILANCIO PER LA VERIFICA TUSP*

NOME DEL CAMPO	Anno 2023
Tipologia di attività svolta	Attività produttive di beni e servizi
Numero medio di dipendenti	51
Numero dei componenti dell'organo di amministrazione	5
Compenso dei componenti dell'organo di amministrazione	71.122
Numero dei componenti dell'organo di controllo	3
Compenso dei componenti dell'organo di controllo	28.600

NOME DEL CAMPO	2023	2022	2021	2020	2019
Approvazione bilancio	sì	sì	sì	sì	sì
Risultato d'esercizio	338.184	267.962	93.685	405.244	368.974

* La compilazione della Sezione "Dati di bilancio per la verifica TUSP" non è richiesta per le "società quotate ex TUSP", se lo stato di attività della società è "in liquidazione" o "soggetta a procedure concorsuali".

1. Attività produttive di beni e servizi o Distretti tecnologici

Compilare la seguente sotto-sezione se la "Tipologia di attività svolta" dalla partecipata è: "Attività produttive di beni e servizi" o "Attività di promozione e sviluppo di progetti di ricerca finanziati (Distretti tecnologici)".

NOME DEL CAMPO	2023	2022	2021
A1) Ricavi delle vendite e delle prestazioni	5.017.516	4.615.503	3.840.324
A5) Altri Ricavi e Proventi	2.793.870	2.414.712	1.679.555
di cui Contributi in conto esercizio	0	0	0
Totale A1) + A5)	7.811.386	7.030.215	5.519.879

Media fatturato	6.787.160		
-----------------	-----------	--	--

RAPPORTI ECONOMICI CON LA PARTECIPATA	2023	2022	2021
ENTRATE			
Dividendi			
Altre entrate riscosse	8.932.459		
USCITE			
Pagamenti a favore della partecipata per contratti di servizio, spese correnti e spese in conto capitale	1.826.804	918.623	779.277

SOSTENIBILITÀ ECONOMICA FINANZIARIA PATRIMONIALE		2023	2022	2021
Indice ROE: utile esercizio/patrimonio netto	E' un indicatore di redditività finale dei mezzi propri	6,99%	5,95%	2,21%
Rapporto di Indebitamento: debiti/totale attivo	È un indicatore dimensionale di indebitamento che evidenzia il peso dei finanziamenti di terzi rispetto al totale degli investimenti aziendali	67,33%	67,69%	66,46%
Rapporto tra mezzi propri e capitale investito: Patrimonio netto/totale attivo	È un indicatore dimensionale di patrimonializzazione, il quale mostra il peso dei fondi interni per finanziare gli attivi dell'azienda	32,67%	32,31%	33,54%

QUOTA DI POSSESSO (quota diretta e/o indiretta)

NOME DEL CAMPO	Indicazioni per la compilazione
Tipologia di Partecipazione	Partecipazione diretta
Quota diretta ⁽⁶⁾	1,1017%
Codice Fiscale Tramite ⁽⁷⁾	
Denominazione Tramite (organismo) ⁽⁷⁾	
Quota detenuta dalla Tramite nella società ⁽⁸⁾	

⁽⁶⁾ Se la partecipazione è diretta o sia diretta che indiretta, inserire la quota detenuta direttamente dall'Amministrazione nella società.

⁽⁷⁾ Compilare se per "Tipologia di Partecipazione" è stato indicato "Partecipazione Indiretta" o "Partecipazione diretta e indiretta". Inserire CF e denominazione dell'ultima "tramite" attraverso la quale la società è indirettamente partecipata dall'Amministrazione.

⁽⁸⁾ Inserire la quota di partecipazione che la "tramite" detiene nella società.

QUOTA DI POSSESSO – TIPO DI CONTROLLO

Indicare il tipo di controllo* esercitato dall'Amministrazione sulla partecipata. Ai fini del controllo è necessario tener conto, oltre che della quota diretta, anche di eventuali quote indirette detenute dall'Amministrazione nella partecipata.

Nel caso di società partecipata indirettamente, in via generale, inserire il tipo di controllo esercitato dall'Amministrazione sulla "tramite".

NOME DEL CAMPO	Indicazioni per la compilazione
Tipo di controllo*	controllo analogo congiunto

*Per la definizione di controllo si rinvia all'atto di [orientamento del 15 febbraio 2018](#) emanato della Struttura di indirizzo, monitoraggio e controllo sull'attuazione del TUSP e alla deliberazione della Corte dei conti, Sezioni riunite in sede di controllo, 20 giugno 2019, n. 11/SSRRCO/QMIG/19.

INFORMAZIONI ED ESITO PER LA RAZIONALIZZAZIONE

NOME DEL CAMPO	Indicazioni per la compilazione
Partecipazione ancora detenuta alla data di adozione del provvedimento	Sì
Società controllata da una quotata	No
CF della società quotata controllante ⁽⁹⁾	
Denominazione della società quotata controllante ⁽⁹⁾	
Attività svolta dalla Partecipata	autoproduzione di beni o servizi strumentali all'ente o agli enti pubblici partecipanti o allo svolgimento delle loro funzioni (Art. 4, c. 2, lett. d)
Descrizione dell'attività	Servizio di riscossione e accertamento delle entrate
Quota % di partecipazione detenuta dal soggetto privato ⁽¹⁰⁾	
Svolgimento di attività analoghe a quelle svolte da altre società (art.20, c.2 lett. c)	no
Necessità di contenimento dei costi di funzionamento (art.20, c.2 lett. f)	no
Necessità di aggregazione di società (art.20, c.2 lett. g)	no
L'Amministrazione ha fissato, con proprio provvedimento, obiettivi specifici sui costi di funzionamento della partecipata? (art.19, c, 5) ⁽¹¹⁾	no
Esito della revisione periodica ⁽¹²⁾	mantenimento senza interventi
Modalità (razionalizzazione) ⁽¹³⁾	Scegliere un elemento.
Termine previsto per la razionalizzazione ⁽¹³⁾	
Dichiarazione di Cessione a titolo oneroso in Revisione straordinaria ⁽¹⁴⁾	No
Note*	<p>La Società è attualmente affidataria, per conto del Corpo di Polizia Locale di Trento - Monte Bondone del Comune di Trento, del servizio di gestione delle violazioni amministrative, nonché della riscossione delle relative sanzioni e delle entrate connesse e per conto del Servizio Risorse finanziarie e patrimoniali del Comune di Trento, del servizio di riscossione coattiva delle entrate tributarie e non tributarie dell'Ente, comprese le entrate di competenza del Corpo di Polizia Locale di Trento - Monte Bondone.</p> <p>La società è soggetta ad attività di direzione e coordinamento da parte della Provincia Autonoma di Trento, la quale provvede ad impartire alla Società adeguate direttive di contenimento della spesa e a monitorarne l'attuazione. Non si ravvisa pertanto la necessità di prescrivere ulteriori azioni di contenimento dei costi di funzionamento.</p> <p>La Società, partecipata dalla Provincia Autonoma di Trento, è ente strumentale della medesima. Ai sensi dell'art. 2 l.p. n. 27/2010, spetta alla Giunta provinciale impartire alle società strumentali direttive per il contenimento, la razionalizzazione e la riqualificazione della spesa, nonché monitorare il rispetto dei medesimi atti</p>

⁽⁹⁾ Compilare il campo solo se nel campo "Società controllata da una quotata" è stato scelto "sì".

⁽¹⁰⁾ Compilare il campo se "Attività svolta dalla Partecipata" precedentemente selezionata è "Realizzazione e gestione di opera pubblica ovvero organizzazione e gestione di servizio di interesse generale tramite PPP (Art.4, c.2, lett. c)".

⁽¹¹⁾ Compilare il campo se "Tipo di controllo" è stato selezionato elemento diverso da "nessuno".

⁽¹²⁾ La compilazione del campo non è richiesta per le società in liquidazione, per quelle soggette a procedure concorsuali e per i GAL.

⁽¹³⁾ Campo obbligatorio se per "Esito della revisione periodica" è stato selezionato "Razionalizzazione".

⁽¹⁴⁾ Nel campo l'Amministrazione deve specificare se nel provvedimento di revisione straordinaria, adottato ai sensi dell'art. 24 del TUSP, era stato indicato l'esito "Cessione a titolo oneroso". La compilazione non è richiesta se la società è in liquidazione, è soggetta a procedura concorsuale, è un GAL o nel caso in cui nel campo "Attività svolta dalla partecipata" sia stato selezionato "Coordinamento e attuazione patti territoriali e contratti d'area ex delibera CIPE 21/03/1997 (Art. 26, c.7) oppure "Gestione delle case da gioco – società già costituita e autorizzata alla data del 23/09/2016 (art. 26, c. 12 sexies)".

*Campo con compilazione facoltativa.

TRENTINO TRASPORTI S.P.A.

Dati relativi alla partecipazione detenuta al 31.12.2023

DATI ANAGRAFICI DELLA PARTECIPATA

NOME DEL CAMPO	Indicazioni per la compilazione
Codice Fiscale	01807370224
Denominazione	TRENTINO TRASPORTI S.P.A.
Data di costituzione della partecipata	27/11/2002
Forma giuridica	Società per azioni
Tipo di fondazione	Scegliere un elemento.
Altra forma giuridica	
Stato di attività della partecipata	attiva
Data di inizio della procedura ⁽¹⁾	
Società con azioni quotate in mercati regolamentati ⁽²⁾	no
Società che ha emesso strumenti finanziari quotati in mercati regolamentati (ex TUSP) ⁽²⁾	no
La società è un GAL ⁽²⁾	no
La società è una "Società benefit" ^{(3) §}	no

⁽¹⁾ Compilare solo se nel campo "stato di attività della partecipata" è stato indicato che sono in corso procedure di liquidazione oppure procedure concorsuali.

⁽²⁾ Nell'applicativo le società con azioni quotate e quelle emittenti strumenti finanziari quotati in mercati regolamentati ("società quotate ex TUSP") e i Gruppi di Azione Locale (GAL) sono individuati mediante elenchi ufficiali.

⁽³⁾ La "società benefit" è una società che nell'esercizio di una attività economica persegue, oltre allo scopo di dividerne gli utili, una o più finalità di beneficio comune e opera in modo responsabile, sostenibile e trasparente nei confronti di persone, comunità, territori e ambiente, beni ed attività culturali e sociali, enti e associazioni ed altri portatori di interesse. Tali finalità devono essere indicate specificatamente nell'oggetto sociale della società. La "società benefit" redige annualmente una relazione concernente il perseguimento del beneficio comune, da allegare al bilancio societario e da pubblicare nel proprio sito Internet (cfr. art. 1, commi 376 – 384, L. n. 208/2015).

§ Nuovo campo rispetto alla rilevazione precedente.

SEDE LEGALE DELLA PARTECIPATA

NOME DEL CAMPO	Indicazioni per la compilazione
Stato	Italia
Provincia	TRENTO
Comune	Trento (TN)
CAP*	38121
Indirizzo*	VIA INNSBRUCK , 65
Telefono*	0461821000
FAX*	0461031207
Email*	pec@pec.trentinotrasporti.it

* campo con compilazione facoltativa

SETTORE DI ATTIVITÀ DELLA PARTECIPATA

NOME DEL CAMPO	Indicazioni per la compilazione
Attività 1	H.49.31 - Trasporto terrestre di passeggeri in aree urbane e suburbane
Attività 2	H.49.1 - TRASPORTO FERROVIARIO DI PASSEGGERI (INTERURBANO)
Attività 3	J.58.11 - Edizione di libri
Attività 4	L.68.20.01 - Locazione immobiliare di beni propri o in leasing (affitto)

ULTERIORI INFORMAZIONI SULLA PARTECIPATA *

NOME DEL CAMPO	Indicazioni per la compilazione
Società in house	si
Previsione nello statuto di limiti sul fatturato ⁽⁴⁾	si
Società contenuta nell'allegato A al D.Lgs. n. 175/2016	no

NOME DEL CAMPO	Indicazioni per la compilazione
Società a partecipazione pubblica di diritto singolare (art.1, c. 4, lett. A) #	sì
Riferimento normativo società di diritto singolare ⁽⁴⁾	L.P. 16/1993 art. 4
Società a controllo pubblico che adotta un sistema di contabilità analitica e separata per le attività oggetto di diritti speciali o esclusivi svolte insieme ad altre attività in regime di mercato [§]	sì
Specificare se le regole per la contabilità separata sono dettate da:	ART
Società esclusa dall'applicazione dell'art. 4 con DPCM (art. 4, c. 9)	no
Società esclusa dall'applicazione dell'art. 4 con provvedimento del Presidente della Regione o delle Prov. Autonome (art. 4, c. 9)	no
Riferimento normativo atto esclusione ⁽⁵⁾	

* La compilazione della Sezione "Ulteriori Informazioni sulla partecipata" non è richiesta per "società quotate ex TUSP", se la società è un GAL oppure se lo stato di attività della società è "in liquidazione" o "soggetta a procedure concorsuali".

⁽⁴⁾ Compilare il campo solo se nel campo precedente è stato scelto "sì"

⁽⁵⁾ Compilare il campo solo se in uno dei campi precedenti è stato scelto "sì"

Per la nozione giuridica di "società a partecipazione pubblica di diritto singolare" di cui all'art. 1, comma 4, del TUSP, si veda l'orientamento della Struttura di monitoraggio disponibile sul sito del Ministero dell'Economia e delle Finanze al seguente link:

https://www.dt.mef.gov.it/export/sites/sitodt/modules/documenti_it/patrimonio_publico/patrimonio_pa/Orientamento_del_18_novembre_2019_xSocietx_a_partecipazione_pubblica_di_diritto_singolarex.pdf

[§] Occorre selezionare "Sì" se la società è a **controllo pubblico** (esercitato da una o più pubbliche amministrazioni congiuntamente), svolge attività economiche protette da **diritti speciali o esclusivi**, insieme con altre attività svolte in regime di economia di mercato ed ha adottato un sistema di **contabilità analitica e separata** secondo le indicazioni dettate dal MEF con la direttiva del 9 settembre 2019 (ai sensi del dell'art.6, c.1, TUSP) ovvero secondo le indicazioni dettate dall'Autorità di settore. Si ricorda che per diritti esclusivi o speciali si intendono i diritti concessi da un'autorità competente mediante una disposizione legislativa o regolamentare o disposizione amministrativa pubblicata, avente l'effetto di riservare, rispettivamente, a uno o più operatori economici l'esercizio di un'attività e di incidere sostanzialmente sulla capacità di altri operatori economici di esercitare tale attività.

DATI DI BILANCIO PER LA VERIFICA TUSP*

NOME DEL CAMPO	Anno 2023
Tipologia di attività svolta	Attività produttive di beni e servizi
Numero medio di dipendenti	1.288
Numero dei componenti dell'organo di amministrazione	5
Compenso dei componenti dell'organo di amministrazione	137.744
Numero dei componenti dell'organo di controllo	3
Compenso dei componenti dell'organo di controllo	34.000

NOME DEL CAMPO	2023	2022	2021	2020	2019
Approvazione bilancio	sì	sì	sì	sì	sì
Risultato d'esercizio	9.464	9.151	9.023	8.437	6.669

* La compilazione della Sezione "Dati di bilancio per la verifica TUSP" non è richiesta per le "società quotate ex TUSP", se lo stato di attività della società è "in liquidazione" o "soggetta a procedure concorsuali".

1. Attività produttive di beni e servizi o Distretti tecnologici

Compilare la seguente sotto-sezione se la "Tipologia di attività svolta" dalla partecipata è: "Attività produttive di beni e servizi" o "Attività di promozione e sviluppo di progetti di ricerca finanziati (Distretti tecnologici)".

NOME DEL CAMPO	2023	2022	2021
A1) Ricavi delle vendite e delle prestazioni	14.956.407	13.771.687	10.934.796

A5) Altri Ricavi e Proventi	107.066.622	107.633.604	100.432.376
di cui Contributi in conto esercizio	88.740.334	104.262.407	97.576.152
Totale A1) + A5)	122.023.029	121.405.291	111.367.172
Media fatturato	118.265.164		

RAPPORTI ECONOMICI CON LA PARTECIPATA	2023	2022	2021
ENTRATE			
Dividendi			
Altre entrate riscosse	2.500.842	60	58
USCITE			
Pagamenti a favore della partecipata per contratti di servizio, spese correnti e spese in conto capitale	20.246.899	16.690.051	16.992.907

SOSTENIBILITÀ ECONOMICA FINANZIARIA PATRIMONIALE		2023	2022	2021
Indice ROE: utile esercizio/patrimonio netto	E' un indicatore di redditività finale dei mezzi propri	0,01%	0,01%	0,01%
Rapporto di Indebitamento: debiti/totale attivo	È un indicatore dimensionale di indebitamento che evidenzia il peso dei finanziamenti di terzi rispetto al totale degli investimenti aziendali	66,15%	68,11%	69,50%
Rapporto tra mezzi propri e capitale investito: Patrimonio netto/totale attivo	È un indicatore dimensionale di patrimonializzazione, il quale mostra il peso dei fondi interni per finanziare gli attivi dell'azienda	33,85%	31,89%	30,50%

QUOTA DI POSSESSO (quota diretta e/o indiretta)

NOME DEL CAMPO	Indicazioni per la compilazione
Tipologia di Partecipazione	Partecipazione diretta
Quota diretta ⁽⁶⁾	14,24%
Codice Fiscale Tramite ⁽⁷⁾	
Denominazione Tramite (organismo) ⁽⁷⁾	
Quota detenuta dalla Tramite nella società ⁽⁸⁾	

⁽⁶⁾ Se la partecipazione è diretta o sia diretta che indiretta, inserire la quota detenuta direttamente dall'Amministrazione nella società.

⁽⁷⁾ Compilare se per "Tipologia di Partecipazione" è stato indicato "Partecipazione Indiretta" o "Partecipazione diretta e indiretta". Inserire CF e denominazione dell'ultima "tramite" attraverso la quale la società è indirettamente partecipata dall'Amministrazione.

⁽⁸⁾ Inserire la quota di partecipazione che la "tramite" detiene nella società.

QUOTA DI POSSESSO – TIPO DI CONTROLLO

Indicare il tipo di controllo* esercitato dall'Amministrazione sulla partecipata. Ai fini del controllo è necessario tener conto, oltre che della quota diretta, anche di eventuali quote indirette detenute dall'Amministrazione nella partecipata.

Nel caso di società partecipata indirettamente, in via generale, inserire il tipo di controllo esercitato dall'Amministrazione sulla "tramite".

NOME DEL CAMPO	Indicazioni per la compilazione
Tipo di controllo*	controllo analogo congiunto

*Per la definizione di controllo si rinvia all'atto di [orientamento del 15 febbraio 2018](#) emanato della Struttura di indirizzo, monitoraggio e controllo sull'attuazione del TUSP e alla deliberazione della Corte dei conti, Sezioni riunite in sede di controllo, 20 giugno 2019, n. 11/SSRRCO/QMIG/19.

INFORMAZIONI ED ESITO PER LA RAZIONALIZZAZIONE

NOME DEL CAMPO	Indicazioni per la compilazione
Partecipazione ancora detenuta alla data di adozione del provvedimento	Sì
Società controllata da una quotata	No
CF della società quotata controllante ⁽⁹⁾	
Denominazione della società quotata controllante ⁽⁹⁾	
Attività svolta dalla Partecipata	produzione di un servizio di interesse generale (Art. 4, c. 2, lett. a)
Descrizione dell'attività	Servizio di trasporto pubblico locale
Quota % di partecipazione detenuta dal soggetto privato ⁽¹⁰⁾	
Svolgimento di attività analoghe a quelle svolte da altre società (art.20, c.2 lett. c)	no
Necessità di contenimento dei costi di funzionamento (art.20, c.2 lett. f)	no
Necessità di aggregazione di società (art.20, c.2 lett. g)	no
L'Amministrazione ha fissato, con proprio provvedimento, obiettivi specifici sui costi di funzionamento della partecipata? (art.19, c, 5) ⁽¹¹⁾	no
Esito della revisione periodica ⁽¹²⁾	mantenimento senza interventi
Modalità (razionalizzazione) ⁽¹³⁾	Scegliere un elemento.
Termine previsto per la razionalizzazione ⁽¹³⁾	
Dichiarazione di Cessione a titolo oneroso in Revisione straordinaria ⁽¹⁴⁾	No
Note*	<p>La Società è affidataria del servizio di trasporto pubblico urbano su gomma e a fune (collegamento città – sobborgo di Sardinia) e urbano turistico (skibus e navetta Monte Bondone).</p> <p>La Società, partecipata dalla Provincia Autonoma di Trento, è ente strumentale della medesima. Ai sensi dell'art. 2 l.p. n. 27/2010, spetta alla Giunta provinciale impartire alle società strumentali direttive per il contenimento, la razionalizzazione e la riqualificazione della spesa, nonché monitorare il rispetto dei medesimi atti</p>

⁽⁹⁾ Compilare il campo solo se nel campo "Società controllata da una quotata" è stato scelto "sì".

⁽¹⁰⁾ Compilare il campo se "Attività svolta dalla Partecipata" precedentemente selezionata è "Realizzazione e gestione di opera pubblica ovvero organizzazione e gestione di servizio di interesse generale tramite PPP (Art.4, c.2, lett. c)".

⁽¹¹⁾ Compilare il campo se "Tipo di controllo" è stato selezionato elemento diverso da "nessuno".

⁽¹²⁾ La compilazione del campo non è richiesta per le società in liquidazione, per quelle soggette a procedure concorsuali e per i GAL.

⁽¹³⁾ Campo obbligatorio se per "Esito della revisione periodica" è stato selezionato "Razionalizzazione".

⁽¹⁴⁾ Nel campo l'Amministrazione deve specificare se nel provvedimento di revisione straordinaria, adottato ai sensi dell'art. 24 del TUSP, era stato indicato l'esito "Cessione a titolo oneroso". La compilazione non è richiesta se la società è in liquidazione, è soggetta a procedura concorsuale, è un GAL o nel caso in cui nel campo "Attività svolta dalla partecipata" sia stato selezionato "Coordinamento e attuazione patti territoriali e contratti d'area ex delibera CIPE 21/03/1997 (Art. 26, c.7) oppure "Gestione delle case da gioco – società già costituita e autorizzata alla data del 23/09/2016 (art. 26, c. 12 sexies)".

*Campo con compilazione facoltativa.

CAF INTERREGIONALE DIPENDENTI S.R.L.

**Dati relativi alla partecipazione detenuta al
31.12.2023**

DATI ANAGRAFICI DELLA PARTECIPATA

NOME DEL CAMPO	Indicazioni per la compilazione
Codice Fiscale	02313310241
Denominazione	CAF INTERREGIONALE DIPENDENTI S.R.L.
Data di costituzione della partecipata	11/01/1993
Forma giuridica	Società a responsabilità limitata
Tipo di fondazione	Scegliere un elemento.
Altra forma giuridica	
Stato di attività della partecipata	attiva
Data di inizio della procedura ⁽¹⁾	
Società con azioni quotate in mercati regolamentati ⁽²⁾	no
Società che ha emesso strumenti finanziari quotati in mercati regolamentati (ex TUSP) ⁽²⁾	no
La società è un GAL ⁽²⁾	no
La società è una "Società benefit" ^{(3) §}	no

⁽¹⁾ Compilare solo se nel campo "stato di attività della partecipata" è stato indicato che sono in corso procedure di liquidazione oppure procedure concorsuali.

⁽²⁾ Nell'applicativo le società con azioni quotate e quelle emittenti strumenti finanziari quotati in mercati regolamentati ("società quotate ex TUSP") e i Gruppi di Azione Locale (GAL) sono individuati mediante elenchi ufficiali.

⁽³⁾ La "società benefit" è una società che nell'esercizio di una attività economica persegue, oltre allo scopo di dividerne gli utili, una o più finalità di beneficio comune e opera in modo responsabile, sostenibile e trasparente nei confronti di persone, comunità, territori e ambiente, beni ed attività culturali e sociali, enti e associazioni ed altri portatori di interesse. Tali finalità devono essere indicate specificatamente nell'oggetto sociale della società. La "società benefit" redige annualmente una relazione concernente il perseguimento del beneficio comune, da allegare al bilancio societario e da pubblicare nel proprio sito Internet (cfr. art. 1, commi 376 – 384, L. n. 208/2015).

§ Nuovo campo rispetto alla rilevazione precedente.

SEDE LEGALE DELLA PARTECIPATA

NOME DEL CAMPO	Indicazioni per la compilazione
Stato	Scegliere un elemento.
Provincia	VICENZA
Comune	Vicenza (VI)
CAP*	36100
Indirizzo*	VIA DEGLI ONTANI , 48
Telefono*	0444/349433
FAX*	
Email*	caf@pec.confindustriavicenza.it

* campo con compilazione facoltativa

SETTORE DI ATTIVITÀ DELLA PARTECIPATA

NOME DEL CAMPO	Indicazioni per la compilazione
Attività 1	M.69.20.1 - Attività degli studi commerciali, tributari e revisione contabile

ULTERIORI INFORMAZIONI SULLA PARTECIPATA *

NOME DEL CAMPO	Indicazioni per la compilazione
Società in house	no
Previsione nello statuto di limiti sul fatturato ⁽⁴⁾	Scegliere un elemento.
Società contenuta nell'allegato A al D.Lgs. n. 175/2016	no
Società a partecipazione pubblica di diritto singolare (art.1, c. 4, lett. A) #	no
Riferimento normativo società di diritto singolare ⁽⁴⁾	

NOME DEL CAMPO	Indicazioni per la compilazione
Società a controllo pubblico che adotta un sistema di contabilità analitica e separata per le attività oggetto di diritti speciali o esclusivi svolte insieme ad altre attività in regime di mercato [§]	no
Specificare se le regole per la contabilità separata sono dettate da:	Scegliere un elemento.
Società esclusa dall'applicazione dell'art. 4 con DPCM (art. 4, c. 9)	no
Società esclusa dall'applicazione dell'art. 4 con provvedimento del Presidente della Regione o delle Prov. Autonome (art. 4, c. 9)	no
Riferimento normativo atto esclusione ⁽⁵⁾	

* La compilazione della Sezione "Ulteriori Informazioni sulla partecipata" non è richiesta per "società quotate ex TUSP", se la società è un GAL oppure se lo stato di attività della società è "in liquidazione" o "soggetta a procedure concorsuali".

(4) Compilare il campo solo se nel campo precedente è stato scelto "sì"

(5) Compilare il campo solo se in uno dei campi precedenti è stato scelto "sì"

Per la nozione giuridica di "società a partecipazione pubblica di diritto singolare" di cui all'art. 1, comma 4, del TUSP, si veda l'orientamento della Struttura di monitoraggio disponibile sul sito del Ministero dell'Economia e delle Finanze al seguente link:

https://www.dt.mef.gov.it/export/sites/sitodt/modules/documenti_it/patrimonio_publico/patrimonio_pa/Orientamento_del_18_novembre_2019_xSocietx_a_partecipazione_publica_di_diritto_singolarex_.pdf

§ Occorre selezionare "SI" se la società è a **controllo pubblico** (esercitato da una o più pubbliche amministrazioni congiuntamente), svolge attività economiche protette da **diritti speciali o esclusivi**, insieme con altre attività svolte in regime di economia di mercato ed ha adottato un sistema di **contabilità analitica e separata** secondo le indicazioni dettate dal MEF con la direttiva del 9 settembre 2019 (ai sensi del dell'art.6, c.1, TUSP) ovvero secondo le indicazioni dettate dall'Autorità di settore. Si ricorda che per diritti esclusivi o speciali si intendono i diritti concessi da un'autorità competente mediante una disposizione legislativa o regolamentare o disposizione amministrativa pubblicata, avente l'effetto di riservare, rispettivamente, a uno o più operatori economici l'esercizio di un'attività e di incidere sostanzialmente sulla capacità di altri operatori economici di esercitare tale attività.

DATI DI BILANCIO PER LA VERIFICA TUSP*

NOME DEL CAMPO	Anno 2023
Tipologia di attività svolta	Attività produttive di beni e servizi
Numero medio di dipendenti	0
Numero dei componenti dell'organo di amministrazione	5
Compenso dei componenti dell'organo di amministrazione	43.800
Numero dei componenti dell'organo di controllo	1
Compenso dei componenti dell'organo di controllo	8.320

NOME DEL CAMPO	2023	2022	2021	2020	2019
Approvazione bilancio	sì	sì	sì	sì	sì
Risultato d'esercizio	-5.966	22.707	-17.720	1.413	-911

* La compilazione della Sezione "Dati di bilancio per la verifica TUSP" non è richiesta per le "società quotate ex TUSP", se lo stato di attività della società è "in liquidazione" o "soggetta a procedure concorsuali".

1. Attività produttive di beni e servizi o Distretti tecnologici

Compilare la seguente sotto-sezione se la "Tipologia di attività svolta" dalla partecipata è: "Attività produttive di beni e servizi" o "Attività di promozione e sviluppo di progetti di ricerca finanziati (Distretti tecnologici)".

NOME DEL CAMPO	2023	2022	2021
A1) Ricavi delle vendite e delle prestazioni	508.166	476.220	522.476
A5) Altri Ricavi e Proventi	5.028	43.957	114
di cui Contributi in conto esercizio	0	0	0
Totale A1) + A5)	513.194	520.177	522.590

Media fatturato	518.654		
-----------------	---------	--	--

QUOTA DI POSSESSO (quota diretta e/o indiretta)

NOME DEL CAMPO	Indicazioni per la compilazione
Tipologia di Partecipazione	Partecipazione indiretta
Quota diretta ⁽⁶⁾	
Codice Fiscale Tramite ⁽⁷⁾	01807370224
Denominazione Tramite (organismo) ⁽⁷⁾	TRENTINO TRASPORTI S.P.A.
Quota detenuta dalla Tramite nella società ⁽⁸⁾	0,0190%

⁽⁶⁾ Se la partecipazione è diretta o sia diretta che indiretta, inserire la quota detenuta direttamente dall'Amministrazione nella società.

⁽⁷⁾ Compilare se per "Tipologia di Partecipazione" è stato indicato "Partecipazione Indiretta" o "Partecipazione diretta e indiretta". Inserire CF e denominazione dell'ultima "tramite" attraverso la quale la società è indirettamente partecipata dall'Amministrazione.

⁽⁸⁾ Inserire la quota di partecipazione che la "tramite" detiene nella società.

QUOTA DI POSSESSO – TIPO DI CONTROLLO

Indicare il tipo di controllo* esercitato dall'Amministrazione sulla partecipata. Ai fini del controllo è necessario tener conto, oltre che della quota diretta, anche di eventuali quote indirette detenute dall'Amministrazione nella partecipata.

Nel caso di società partecipata indirettamente, in via generale, inserire il tipo di controllo esercitato dall'Amministrazione sulla "tramite".

NOME DEL CAMPO	Indicazioni per la compilazione
Tipo di controllo*	nessuno

*Per la definizione di controllo si rinvia all'atto di [orientamento del 15 febbraio 2018](#) emanato della Struttura di indirizzo, monitoraggio e controllo sull'attuazione del TUSP e alla deliberazione della Corte dei conti, Sezioni riunite in sede di controllo, 20 giugno 2019, n. 11/SSRRCO/QMIG/19.

INFORMAZIONI ED ESITO PER LA RAZIONALIZZAZIONE

NOME DEL CAMPO	Indicazioni per la compilazione
Partecipazione ancora detenuta alla data di adozione del provvedimento	Sì
Società controllata da una quotata	No
CF della società quotata controllante ⁽⁹⁾	
Denominazione della società quotata controllante ⁽⁹⁾	
Attività svolta dalla Partecipata	attività diversa dalle precedenti
Descrizione dell'attività	Centro assistenza fiscale
Quota % di partecipazione detenuta dal soggetto privato ⁽¹⁰⁾	
Svolgimento di attività analoghe a quelle svolte da altre società (art.20, c.2 lett. c)	no
Necessità di contenimento dei costi di funzionamento (art.20, c.2 lett. f)	no
Necessità di aggregazione di società (art.20, c.2 lett. g)	no
L'Amministrazione ha fissato, con proprio provvedimento, obiettivi specifici sui costi di funzionamento della partecipata? (art.19, c, 5) ⁽¹¹⁾	no
Esito della revisione periodica ⁽¹²⁾	razionalizzazione
Modalità (razionalizzazione) ⁽¹³⁾	recesso dalla società
Termine previsto per la razionalizzazione ⁽¹³⁾	Il termine è stabilito dalla Provincia Autonoma di Trento – v. nota finale

NOME DEL CAMPO	Indicazioni per la compilazione
Dichiarazione di Cessione a titolo oneroso in Revisione straordinaria ⁽¹⁴⁾	No
Note*	<p>Trattandosi di partecipazione indiretta detenuta attraverso una società di sistema soggetta ad indirizzo e coordinamento della Provincia Autonoma di Trento, l'Ente locale si rimette – anche nel rispetto dei poteri riservati alla Giunta provinciale dalla vigente Convezione di governance di Trentino Trasporti s.p.a. – alle valutazioni espresse dalla Provincia nel proprio Programma di razionalizzazione delle partecipazioni societarie, in ordine alle azioni da intraprendere rispetto alla partecipazione indiretta in oggetto.</p> <p>Con deliberazione n. 2019 del 04 dicembre 2020 e successiva n. 1212 del 16 luglio 2021 e da ultima n. 2019 del 20 ottobre 2023, la Provincia Autonoma di Trento ha dato indicazioni alla società Trentino Trasporti S.p.A. di dismettere la partecipazione che era stata assunta per poter prestare assistenza fiscale e non risulta più necessaria.</p> <p>In attuazione della indicazione di dismettere la partecipazione entro il 30 giugno 2021, Trentino Trasporti ha chiesto il recesso e la liquidazione della quota, ma l'unica via possibile è la cessione della partecipazione ad altro soggetto che rivesta la qualifica di sostituto d'imposta (articolo 9, comma 4 del Decreto del Ministero delle Finanze 31/05/1999) Pertanto, prima di procedere all'eventuale trasferimento delle quote, Trentino Trasporti S.p.A. deve individuare il soggetto acquirente, il quale deve necessariamente rivestire la qualifica di sostituto d'imposta con un numero di dipendenti idoneo a non far venir meno il requisito quantitativo stabilito dall'articolo 32 del decreto legislativo 9 luglio 1997, n. 241.</p>

⁽⁹⁾ Compilare il campo solo se nel campo "Società controllata da una quotata" è stato scelto "sì".

⁽¹⁰⁾ Compilare il campo se "Attività svolta dalla Partecipata" precedentemente selezionata è "Realizzazione e gestione di opera pubblica ovvero organizzazione e gestione di servizio di interesse generale tramite PPP (Art.4, c.2, lett. c)".

⁽¹¹⁾ Compilare il campo se "Tipo di controllo" è stato selezionato elemento diverso da "nessuno".

⁽¹²⁾ La compilazione del campo non è richiesta per le società in liquidazione, per quelle soggette a procedure concorsuali e per i GAL.

⁽¹³⁾ Campo obbligatorio se per "Esito della revisione periodica" è stato selezionato "Razionalizzazione".

⁽¹⁴⁾ Nel campo l'Amministrazione deve specificare se nel provvedimento di revisione straordinaria, adottato ai sensi dell'art. 24 del TUSP, era stato indicato l'esito "Cessione a titolo oneroso". La compilazione non è richiesta se la società è in liquidazione, è soggetta a procedura concorsuale, è un GAL o nel caso in cui nel campo "Attività svolta dalla partecipata" sia stato selezionato "Coordinamento e attuazione patti territoriali e contratti d'area ex delibera CIPE 21/03/1997 (Art. 26, c.7) oppure "Gestione delle case da gioco – società già costituita e autorizzata alla data del 23/09/2016 (art. 26, c. 12 sexies)".

* Campo con compilazione facoltativa.

RIVA DEL GARDA - FIERECONGRESSI S.P.A.

**Dati relativi alla partecipazione detenuta al
31.12.2023**

DATI ANAGRAFICI DELLA PARTECIPATA

NOME DEL CAMPO	Indicazioni per la compilazione
Codice Fiscale	01235070222
Denominazione	RIVA DEL GARDA - FIERECONGRESSI S.P.A.
Data di costituzione della partecipata	05/12/1988
Forma giuridica	Società per azioni
Tipo di fondazione	Scegliere un elemento.
Altra forma giuridica	
Stato di attività della partecipata	attiva
Data di inizio della procedura ⁽¹⁾	
Società con azioni quotate in mercati regolamentati ⁽²⁾	no
Società che ha emesso strumenti finanziari quotati in mercati regolamentati (ex TUSP) ⁽²⁾	no
La società è un GAL ⁽²⁾	no
La società è una "Società benefit" ^{(3) §}	no

⁽¹⁾ Compilare solo se nel campo "stato di attività della partecipata" è stato indicato che sono in corso procedure di liquidazione oppure procedure concorsuali.

⁽²⁾ Nell'applicativo le società con azioni quotate e quelle emittenti strumenti finanziari quotati in mercati regolamentati ("società quotate ex TUSP") e i Gruppi di Azione Locale (GAL) sono individuati mediante elenchi ufficiali.

⁽³⁾ La "società benefit" è una società che nell'esercizio di una attività economica persegue, oltre allo scopo di dividerne gli utili, una o più finalità di beneficio comune e opera in modo responsabile, sostenibile e trasparente nei confronti di persone, comunità, territori e ambiente, beni ed attività culturali e sociali, enti e associazioni ed altri portatori di interesse. Tali finalità devono essere indicate specificatamente nell'oggetto sociale della società. La "società benefit" redige annualmente una relazione concernente il perseguimento del beneficio comune, da allegare al bilancio societario e da pubblicare nel proprio sito Internet (cfr. art. 1, commi 376 – 384, L. n. 208/2015).

§ Nuovo campo rispetto alla rilevazione precedente.

SEDE LEGALE DELLA PARTECIPATA

NOME DEL CAMPO	Indicazioni per la compilazione
Stato	Italia
Provincia	TRENTO
Comune	Riva del Garda (TN)
CAP*	38066
Indirizzo*	PARCO LIDO
Telefono*	0464/520000
FAX*	
Email*	rivafc@pec.it

* campo con compilazione facoltativa

SETTORE DI ATTIVITÀ DELLA PARTECIPATA

NOME DEL CAMPO	Indicazioni per la compilazione
Attività 1	N.82.3 - ORGANIZZAZIONE DI CONVEGNI E FIERE
Attività 2	N.79.11 - Attività delle agenzie di viaggio
Attività 3	R.90.02.09 - Altre attività di supporto alle rappresentazioni artistiche
Attività 4	R.93.19.1 - Enti e organizzazioni sportive, promozione di eventi sportivi

ULTERIORI INFORMAZIONI SULLA PARTECIPATA *

NOME DEL CAMPO	Indicazioni per la compilazione
Società in house	no
Previsione nello statuto di limiti sul fatturato ⁽⁴⁾	Scegliere un elemento.
Società contenuta nell'allegato A al D.Lgs. n. 175/2016	no

NOME DEL CAMPO	Indicazioni per la compilazione
Società a partecipazione pubblica di diritto singolare (art.1, c. 4, lett. A) #	no
Riferimento normativo società di diritto singolare (4)	
Società a controllo pubblico che adotta un sistema di contabilità analitica e separata per le attività oggetto di diritti speciali o esclusivi svolte insieme ad altre attività in regime di mercato §	no
Specificare se le regole per la contabilità separata sono dettate da:	Scegliere un elemento.
Società esclusa dall'applicazione dell'art. 4 con DPCM (art. 4, c. 9)	no
Società esclusa dall'applicazione dell'art. 4 con provvedimento del Presidente della Regione o delle Prov. Autonome (art. 4, c. 9)	no
Riferimento normativo atto esclusione (5)	

* La compilazione della Sezione "Ulteriori Informazioni sulla partecipata" non è richiesta per "società quotate ex TUSP", se la società è un GAL oppure se lo stato di attività della società è "in liquidazione" o "soggetta a procedure concorsuali".

(4) Compilare il campo solo se nel campo precedente è stato scelto "sì"

(5) Compilare il campo solo se in uno dei campi precedenti è stato scelto "sì"

Per la nozione giuridica di "società a partecipazione pubblica di diritto singolare" di cui all'art. 1, comma 4, del TUSP, si veda l'orientamento della Struttura di monitoraggio disponibile sul sito del Ministero dell'Economia e delle Finanze al seguente link:

https://www.dt.mef.gov.it/export/sites/sitodt/modules/documenti_it/patrimonio_publico/patrimonio_pa/Orientamento_del_18_novembre_2019_xSocietx_a_partecipazione_pubblica_di_diritto_singolarex_.pdf

§ Occorre selezionare "SI" se la società è a **controllo pubblico** (esercitato da una o più pubbliche amministrazioni congiuntamente), svolge attività economiche protette da **diritti speciali o esclusivi**, insieme con altre attività svolte in regime di economia di mercato ed ha adottato un sistema di **contabilità analitica e separata** secondo le indicazioni dettate dal MEF con la direttiva del 9 settembre 2019 (ai sensi del dell'art.6, c.1, TUSP) ovvero secondo le indicazioni dettate dall'Autorità di settore. Si ricorda che per diritti esclusivi o speciali si intendono i diritti concessi da un'autorità competente mediante una disposizione legislativa o regolamentare o disposizione amministrativa pubblicata, avente l'effetto di riservare, rispettivamente, a uno o più operatori economici l'esercizio di un'attività e di incidere sostanzialmente sulla capacità di altri operatori economici di esercitare tale attività.

DATI DI BILANCIO PER LA VERIFICA TUSP*

NOME DEL CAMPO	Anno 2023
Tipologia di attività svolta	Attività produttive di beni e servizi
Numero medio di dipendenti	45
Numero dei componenti dell'organo di amministrazione	7
Compenso dei componenti dell'organo di amministrazione	51.145
Numero dei componenti dell'organo di controllo	3
Compenso dei componenti dell'organo di controllo	37.245

NOME DEL CAMPO	2023	2022	2021	2020	2019
Approvazione bilancio	sì	sì	sì	sì	sì
Risultato d'esercizio	318.060	-2.443.766	1.649.929	-1.042.238	261.578

* La compilazione della Sezione "Dati di bilancio per la verifica TUSP" non è richiesta per le "società quotate ex TUSP", se lo stato di attività della società è "in liquidazione" o "soggetta a procedure concorsuali".

1. Attività produttive di beni e servizi o Distretti tecnologici

Compilare la seguente sotto-sezione se la "Tipologia di attività svolta" dalla partecipata è: "Attività produttive di beni e servizi" o "Attività di promozione e sviluppo di progetti di ricerca finanziati (Distretti tecnologici)".

NOME DEL CAMPO	2023	2022	2021
A1) Ricavi delle vendite e delle prestazioni	17.182.970	10.432.522	3.244.297

A5) Altri Ricavi e Proventi	1.169.839	1.222.323	8.548.842
di cui Contributi in conto esercizio	569.568	634.515	6.433.365
Totale A1) + A5)	18.352.809	11.654.845	11.793.139
Media fatturato	13.933.598		

QUOTA DI POSSESSO (quota diretta e/o indiretta)

NOME DEL CAMPO	Indicazioni per la compilazione
Tipologia di Partecipazione	Partecipazione indiretta
Quota diretta ⁽⁶⁾	
Codice Fiscale Tramite ⁽⁷⁾	01807370224
Denominazione Tramite (organismo) ⁽⁷⁾	Trentino Trasporti s.p.a.
Quota detenuta dalla Tramite nella società ⁽⁸⁾	4,89%

⁽⁶⁾ Se la partecipazione è diretta o sia diretta che indiretta, inserire la quota detenuta direttamente dall'Amministrazione nella società.

⁽⁷⁾ Compilare se per "Tipologia di Partecipazione" è stato indicato "Partecipazione Indiretta" o "Partecipazione diretta e indiretta". Inserire CF e denominazione dell'ultima "tramite" attraverso la quale la società è indirettamente partecipata dall'Amministrazione.

⁽⁸⁾ Inserire la quota di partecipazione che la "tramite" detiene nella società.

QUOTA DI POSSESSO – TIPO DI CONTROLLO

Indicare il tipo di controllo* esercitato dall'Amministrazione sulla partecipata. Ai fini del controllo è necessario tener conto, oltre che della quota diretta, anche di eventuali quote indirette detenute dall'Amministrazione nella partecipata.

Nel caso di società partecipata indirettamente, in via generale, inserire il tipo di controllo esercitato dall'Amministrazione sulla "tramite".

NOME DEL CAMPO	Indicazioni per la compilazione
Tipo di controllo*	nessuno

*Per la definizione di controllo si rinvia all'atto di [orientamento del 15 febbraio 2018](#) emanato della Struttura di indirizzo, monitoraggio e controllo sull'attuazione del TUSP e alla deliberazione della Corte dei conti, Sezioni riunite in sede di controllo, 20 giugno 2019, n. 11/SSRRCO/QMIG/19.

INFORMAZIONI ED ESITO PER LA RAZIONALIZZAZIONE

NOME DEL CAMPO	Indicazioni per la compilazione
Partecipazione ancora detenuta alla data di adozione del provvedimento	Sì
Società controllata da una quotata	No
CF della società quotata controllante ⁽⁹⁾	
Denominazione della società quotata controllante ⁽⁹⁾	
Attività svolta dalla Partecipata	gestione di spazi fieristici e organizzazione di eventi fieristici (Art. 4, c. 7)
Descrizione dell'attività	gestione del polo fieristico di Riva del Garda
Quota % di partecipazione detenuta dal soggetto privato ⁽¹⁰⁾	
Svolgimento di attività analoghe a quelle svolte da altre società (art.20, c.2 lett. c)	no
Necessità di contenimento dei costi di funzionamento (art.20, c.2 lett. f)	no
Necessità di aggregazione di società (art.20, c.2 lett. g)	no
L'Amministrazione ha fissato, con proprio provvedimento, obiettivi specifici sui costi di funzionamento della partecipata? (art.19, c, 5) ⁽¹¹⁾	no
Esito della revisione periodica ⁽¹²⁾	razionalizzazione

NOME DEL CAMPO	Indicazioni per la compilazione
Modalità (razionalizzazione) ⁽¹³⁾	cessione della partecipazione a titolo oneroso
Termine previsto per la razionalizzazione ⁽¹³⁾	Il termine è stabilito dalla Provincia Autonoma di Trento - v. nota finale
Dichiarazione di Cessione a titolo oneroso in Revisione straordinaria ⁽¹⁴⁾	No
Note*	<p>Trattandosi di partecipazione indiretta detenuta attraverso una società di sistema soggetta ad indirizzo e coordinamento della Provincia Autonoma di Trento, l'Ente locale si rimette – anche nel rispetto dei poteri riservati alla Giunta provinciale dalla vigente Convezione di governance di Trentino Trasporti s.p.a. – alle valutazioni espresse dalla Provincia nel proprio Programma di razionalizzazione delle partecipazioni societarie, in ordine alle azioni da intraprendere rispetto alla partecipazione indiretta in oggetto.</p> <p>Con deliberazione n. 2019 del 04 dicembre 2020 e successiva n. 1212 del 16 luglio 2021 e da ultima n. 2019 del 20 ottobre 2023, la Provincia Autonoma di Trento ha dato indicazioni alla società Trentino Trasporti S.p.A. di dismettere la partecipazione per il tramite di Trentino Sviluppo S.p.A., entro il 31 dicembre 2024, salvo accordi specifici con il Comune di Riva del Garda per valorizzare il ruolo di Trentino Sviluppo S.p.A. in Lido Riva del Garda S.p.A. e la successiva cessione della partecipazione in quest'ultima società.</p>

⁽⁹⁾ Compilare il campo solo se nel campo “Società controllata da una quotata” è stato scelto “sì”.

⁽¹⁰⁾ Compilare il campo se “Attività svolta dalla Partecipata” precedentemente selezionata è “Realizzazione e gestione di opera pubblica ovvero organizzazione e gestione di servizio di interesse generale tramite PPP (Art.4, c.2, lett. c)”.

⁽¹¹⁾ Compilare il campo se “Tipo di controllo” è stato selezionato elemento diverso da “nessuno”.

⁽¹²⁾ La compilazione del campo non è richiesta per le società in liquidazione, per quelle soggette a procedure concorsuali e per i GAL.

⁽¹³⁾ Campo obbligatorio se per “Esito della revisione periodica” è stato selezionato “Razionalizzazione”.

⁽¹⁴⁾ Nel campo l'Amministrazione deve specificare se nel provvedimento di revisione straordinaria, adottato ai sensi dell'art. 24 del TUSP, era stato indicato l'esito “Cessione a titolo oneroso”. La compilazione non è richiesta se la società è in liquidazione, è soggetta a procedura concorsuale, è un GAL o nel caso in cui nel campo “Attività svolta dalla partecipata” sia stato selezionato “Coordinamento e attuazione patti territoriali e contratti d'area ex delibera CIPE 21/03/1997 (Art. 26, c.7) oppure “Gestione delle case da gioco – società già costituita e autorizzata alla data del 23/09/2016 (art. 26, c. 12 sexies)”.

*Campo con compilazione facoltativa.

TRENTO FUNIVIE S.P.A.

Dati relativi alla partecipazione detenuta al 31.12.2023

DATI ANAGRAFICI DELLA PARTECIPATA

NOME DEL CAMPO	Indicazioni per la compilazione
Codice Fiscale	01763050224
Denominazione	TRENTO FUNIVIE S.P.A.
Data di costituzione della partecipata	12/11/2001
Forma giuridica	Società per azioni
Tipo di fondazione	Scegliere un elemento.
Altra forma giuridica	
Stato di attività della partecipata	attiva
Data di inizio della procedura ⁽¹⁾	
Società con azioni quotate in mercati regolamentati ⁽²⁾	no
Società che ha emesso strumenti finanziari quotati in mercati regolamentati (ex TUSP) ⁽²⁾	no
La società è un GAL ⁽²⁾	no
La società è una "Società benefit" ^{(3) §}	no

⁽¹⁾ Compilare solo se nel campo "stato di attività della partecipata" è stato indicato che sono in corso procedure di liquidazione oppure procedure concorsuali.

⁽²⁾ Nell'applicativo le società con azioni quotate e quelle emittenti strumenti finanziari quotati in mercati regolamentati ("società quotate ex TUSP") e i Gruppi di Azione Locale (GAL) sono individuati mediante elenchi ufficiali.

⁽³⁾ La "società benefit" è una società che nell'esercizio di una attività economica persegue, oltre allo scopo di dividerne gli utili, una o più finalità di beneficio comune e opera in modo responsabile, sostenibile e trasparente nei confronti di persone, comunità, territori e ambiente, beni ed attività culturali e sociali, enti e associazioni ed altri portatori di interesse. Tali finalità devono essere indicate specificatamente nell'oggetto sociale della società. La "società benefit" redige annualmente una relazione concernente il perseguimento del beneficio comune, da allegare al bilancio societario e da pubblicare nel proprio sito Internet (cfr. art. 1, commi 376 – 384, L. n. 208/2015).

§ Nuovo campo rispetto alla rilevazione precedente.

SEDE LEGALE DELLA PARTECIPATA

NOME DEL CAMPO	Indicazioni per la compilazione
Stato	Italia
Provincia	TRENTO
Comune	Trento (TN)
CAP*	38121
Indirizzo*	VIA LUNELLI , 62
Telefono*	0461829990
FAX*	0461421019
Email*	tnf@legalmail.it

* campo con compilazione facoltativa

SETTORE DI ATTIVITÀ DELLA PARTECIPATA

NOME DEL CAMPO	Indicazioni per la compilazione
Attività 1	H.49.39.01 - Gestioni di funicolari, ski-lift e seggiovie se non facenti parte dei sistemi di transito urbano o suburbano

ULTERIORI INFORMAZIONI SULLA PARTECIPATA*

NOME DEL CAMPO	Indicazioni per la compilazione
Società in house	no
Previsione nello statuto di limiti sul fatturato ⁽⁴⁾	Scegliere un elemento.
Società contenuta nell'allegato A al D.Lgs. n. 175/2016	no
Società a partecipazione pubblica di diritto singolare (art.1, c. 4, lett. A) #	no
Riferimento normativo società di diritto singolare ⁽⁴⁾	

NOME DEL CAMPO	Indicazioni per la compilazione
Società a controllo pubblico che adotta un sistema di contabilità analitica e separata per le attività oggetto di diritti speciali o esclusivi svolte insieme ad altre attività in regime di mercato [§]	no
Specificare se le regole per la contabilità separata sono dettate da:	Scegliere un elemento.
Società esclusa dall'applicazione dell'art. 4 con DPCM (art. 4, c. 9)	no
Società esclusa dall'applicazione dell'art. 4 con provvedimento del Presidente della Regione o delle Prov. Autonome (art. 4, c. 9)	no
Riferimento normativo atto esclusione ⁽⁵⁾	

* La compilazione della Sezione "Ulteriori Informazioni sulla partecipata" non è richiesta per "società quotate ex TUSP", se la società è un GAL oppure se lo stato di attività della società è "in liquidazione" o "soggetta a procedure concorsuali".

(4) Compilare il campo solo se nel campo precedente è stato scelto "sì"

(5) Compilare il campo solo se in uno dei campi precedenti è stato scelto "sì"

Per la nozione giuridica di "società a partecipazione pubblica di diritto singolare" di cui all'art. 1, comma 4, del TUSP, si veda l'orientamento della Struttura di monitoraggio disponibile sul sito del Ministero dell'Economia e delle Finanze al seguente link:

https://www.dt.mef.gov.it/export/sites/sitodt/modules/documenti_it/patrimonio_publico/patrimonio_pa/Orientamento_del_18_novembre_2019_xSocietx_a_partecipazione_publica_di_diritto_singolarex_.pdf

§ Occorre selezionare "SI" se la società è a **controllo pubblico** (esercitato da una o più pubbliche amministrazioni congiuntamente), svolge attività economiche protette da **diritti speciali o esclusivi**, insieme con altre attività svolte in regime di economia di mercato ed ha adottato un sistema di **contabilità analitica e separata** secondo le indicazioni dettate dal MEF con la direttiva del 9 settembre 2019 (ai sensi del dell'art.6, c.1, TUSP) ovvero secondo le indicazioni dettate dall'Autorità di settore. Si ricorda che per diritti esclusivi o speciali si intendono i diritti concessi da un'autorità competente mediante una disposizione legislativa o regolamentare o disposizione amministrativa pubblicata, avente l'effetto di riservare, rispettivamente, a uno o più operatori economici l'esercizio di un'attività e di incidere sostanzialmente sulla capacità di altri operatori economici di esercitare tale attività.

DATI DI BILANCIO PER LA VERIFICA TUSP*

NOME DEL CAMPO	Anno 2023
Tipologia di attività svolta	Attività produttive di beni e servizi
Numero medio di dipendenti	46
Numero dei componenti dell'organo di amministrazione	7
Compenso dei componenti dell'organo di amministrazione	55.225
Numero dei componenti dell'organo di controllo	3
Compenso dei componenti dell'organo di controllo	18.000

NOME DEL CAMPO	2023	2022	2021	2020	2019
Approvazione bilancio	sì	sì	sì	sì	sì
Risultato d'esercizio	639.439	1.471.606	-459.054	501.291	221.252

* La compilazione della Sezione "Dati di bilancio per la verifica TUSP" non è richiesta per le "società quotate ex TUSP", se lo stato di attività della società è "in liquidazione" o "soggetta a procedure concorsuali".

1. Attività produttive di beni e servizi o Distretti tecnologici

Compilare la seguente sotto-sezione se la "Tipologia di attività svolta" dalla partecipata è: "Attività produttive di beni e servizi" o "Attività di promozione e sviluppo di progetti di ricerca finanziati (Distretti tecnologici)".

NOME DEL CAMPO	2023	2022	2021
A1) Ricavi delle vendite e delle prestazioni	3.476.934	2.778.556	3.100
A5) Altri Ricavi e Proventi	607.142	1.749.744	1.551.136
di cui Contributi in conto esercizio	320.546	68.398	813.961
Totale A1) + A5)	4.084.076	4.528.300	1.554.236

Media fatturato	3.388.871		
-----------------	-----------	--	--

RAPPORTI ECONOMICI CON LA PARTECIPATA	2023	2022	2021
ENTRATE			
Dividendi			
Altre entrate riscosse	27.044	18.228	12.217
USCITE			
Pagamenti a favore della partecipata per contratti di servizio, spese correnti e spese in conto capitale	133.192	142.952	105.204

SOSTENIBILITÀ ECONOMICA FINANZIARIA PATRIMONIALE		2023	2022	2021
Indice ROE: utile esercizio/patrimonio netto	E' un indicatore di redditività finale dei mezzi propri	10,98%	28,46%	-12,41%
Rapporto di Indebitamento: debiti/totale attivo	È un indicatore dimensionale di indebitamento che evidenzia il peso dei finanziamenti di terzi rispetto al totale degli investimenti aziendali	43,55%	47,18%	56,46%
Rapporto tra mezzi propri e capitale investito: Patrimonio netto/totale attivo	È un indicatore dimensionale di patrimonializzazione, il quale mostra il peso dei fondi interni per finanziare gli attivi dell'azienda	56,45%	52,82%	43,54%

QUOTA DI POSSESSO (quota diretta e/o indiretta)

NOME DEL CAMPO	Indicazioni per la compilazione
Tipologia di Partecipazione	Partecipazione diretta
Quota diretta ⁽⁶⁾	5,48%
Codice Fiscale Tramite ⁽⁷⁾	
Denominazione Tramite (organismo) ⁽⁷⁾	
Quota detenuta dalla Tramite nella società ⁽⁸⁾	

⁽⁶⁾ Se la partecipazione è diretta o sia diretta che indiretta, inserire la quota detenuta direttamente dall'Amministrazione nella società.

⁽⁷⁾ Compilare se per "Tipologia di Partecipazione" è stato indicato "Partecipazione Indiretta" o "Partecipazione diretta e indiretta". Inserire CF e denominazione dell'ultima "tramite" attraverso la quale la società è indirettamente partecipata dall'Amministrazione.

⁽⁸⁾ Inserire la quota di partecipazione che la "tramite" detiene nella società.

QUOTA DI POSSESSO – TIPO DI CONTROLLO

Indicare il tipo di controllo* esercitato dall'Amministrazione sulla partecipata. Ai fini del controllo è necessario tener conto, oltre che della quota diretta, anche di eventuali quote indirette detenute dall'Amministrazione nella partecipata.

Nel caso di società partecipata indirettamente, in via generale, inserire il tipo di controllo esercitato dall'Amministrazione sulla "tramite".

NOME DEL CAMPO	Indicazioni per la compilazione
Tipo di controllo*	nessuno

*Per la definizione di controllo si rinvia all'atto di [orientamento del 15 febbraio 2018](#) emanato della Struttura di indirizzo, monitoraggio e controllo sull'attuazione del TUSP e alla deliberazione della Corte dei conti, Sezioni riunite in sede di controllo, 20 giugno 2019, n. 11/SSRRCO/QMIG/19.

INFORMAZIONI ED ESITO PER LA RAZIONALIZZAZIONE

NOME DEL CAMPO	Indicazioni per la compilazione
Partecipazione ancora detenuta alla data di adozione del provvedimento	Sì
Società controllata da una quotata	No
CF della società quotata controllante ⁽⁹⁾	
Denominazione della società quotata controllante ⁽⁹⁾	
Attività svolta dalla Partecipata	realizzazione e gestione di impianti di trasporto a fune per la mobilità turistico-sportiva esercitati in aree montane (Art. 4, c. 7)
Descrizione dell'attività	Gestione di impianti di risalita quali funivie, telecabine, seggiovie, sciovie ecc., gestione di piste da sci, nonché gestione di attività turistico - ricettive, anche con somministrazione di alimenti e bevande, fornitura di servizi a supporto delle attività turistiche della stazione del Monte Bondone ed altre eventuali attività di carattere turistico
Quota % di partecipazione detenuta dal soggetto privato ⁽¹⁰⁾	
Svolgimento di attività analoghe a quelle svolte da altre società (art.20, c.2 lett. c)	no
Necessità di contenimento dei costi di funzionamento (art.20, c.2 lett. f)	no
Necessità di aggregazione di società (art.20, c.2 lett. g)	no
L'Amministrazione ha fissato, con proprio provvedimento, obiettivi specifici sui costi di funzionamento della partecipata? (art.19, c, 5) ⁽¹¹⁾	no
Esito della revisione periodica ⁽¹²⁾	mantenimento senza interventi
Modalità (razionalizzazione) ⁽¹³⁾	Scegliere un elemento.
Termine previsto per la razionalizzazione ⁽¹³⁾	
Dichiarazione di Cessione a titolo oneroso in Revisione straordinaria ⁽¹⁴⁾	No
Note*	Successivamente al 31 dicembre 2023, il Comune di Trento ha aderito all'aumento di capitale di Trento Funivie S.p.A., giusta deliberazione del Consiglio comunale d.d. 31/7/2024 n. 88.

⁽⁹⁾ Compilare il campo solo se nel campo "Società controllata da una quotata" è stato scelto "sì".

⁽¹⁰⁾ Compilare il campo se "Attività svolta dalla Partecipata" precedentemente selezionata è "Realizzazione e gestione di opera pubblica ovvero organizzazione e gestione di servizio di interesse generale tramite PPP (Art.4, c.2, lett. c)".

⁽¹¹⁾ Compilare il campo se "Tipo di controllo" è stato selezionato elemento diverso da "nessuno".

⁽¹²⁾ La compilazione del campo non è richiesta per le società in liquidazione, per quelle soggette a procedure concorsuali e per i GAL.

⁽¹³⁾ Campo obbligatorio se per "Esito della revisione periodica" è stato selezionato "Razionalizzazione".

⁽¹⁴⁾ Nel campo l'Amministrazione deve specificare se nel provvedimento di revisione straordinaria, adottato ai sensi dell'art. 24 del TUSP, era stato indicato l'esito "Cessione a titolo oneroso". La compilazione non è richiesta se la società è in liquidazione, è soggetta a procedura concorsuale, è un GAL o nel caso in cui nel campo "Attività svolta dalla partecipata" sia stato selezionato "Coordinamento e attuazione patti territoriali e contratti d'area ex delibera CIPE 21/03/1997 (Art. 26, c.7) oppure "Gestione delle case da gioco – società già costituita e autorizzata alla data del 23/09/2016 (art. 26, c. 12 sexies)".

*Campo con compilazione facoltativa.

Appendice Revisione Partecipazioni

SCHEDA

SERVIZI AFFIDATI IN HOUSE

GESTIONE DELLE FARMACIE COMUNALI

- NATURA E DESCRIZIONE DEL SERVIZIO PUBBLICO LOCALE

L'assistenza farmaceutica, ai sensi dell'art. 28 comma 1 della L. 833/1978 di istituzione del Servizio Sanitario Nazionale è erogata dalle aziende sanitarie locali attraverso le farmacie, di cui sono titolari enti pubblici - Comuni e aziende ospedaliere - o soggetti privati a ciò autorizzati.

Pertanto la gestione delle sedi farmaceutiche comunali può essere definita come servizio pubblico essenziale a carattere locale svolto, in regime di concorrenza, a tutela del diritto costituzionale alla salute³ e dunque di valenza sociale.

Il settore è oggetto di disciplina normativa speciale di fonte statale e provinciale.

La normativa statale di settore è data, in particolare dalla Legge 2 aprile 1968, n. 475 e ss.mm. e i.i. recante "Norme concernenti il servizio farmaceutico" che, tra gli altri aspetti, disciplina:

- le possibili forme di gestione del servizio (art. 9), da leggersi unitamente alle modalità oggi previste dal D.Lgs. 23 dicembre 2022, n. 201;
- i criteri e la procedura per la revisione periodica delle zone farmaceutiche, finalizzata ad assicurare un'equa distribuzione del servizio sul territorio comunale, tenendo altresì conto dell'esigenza di garantire l'accessibilità del servizio farmaceutico anche ai cittadini residenti in aree scarsamente abitate. Sul punto si rileva che, con l'art. 11 del D.L. 24/01/2012, n. 1, sono state introdotte misure per il "Potenziamento del servizio di distribuzione farmaceutica, accesso alla titolarità delle farmacie, modifica alla disciplina della somministrazione dei farmaci e altre disposizioni in materia sanitaria" tra le quali quella che prevede che il numero delle autorizzazioni all'apertura di una nuova farmacia sia stabilito in modo che vi sia una farmacia ogni 3.300 abitanti. La Provincia Autonoma di Trento ha disciplinato, per quanto di competenza, il servizio farmaceutico con la Legge provinciale 29 agosto 1983, n. 29. La legge, prevede in particolare (art. 58) la procedura per l'istituzione e individuazione delle nuove sedi farmaceutiche nei singoli comuni.

In questo quadro normativo di riferimento il servizio farmaceutico è garantito sul territorio comunale attraverso 32 sedi farmaceutiche delle quali n. 10 di titolarità comunale, mentre le restanti hanno come titolari professionisti privati.

- CONTRATTO DI SERVIZIO

Il Comune di Trento ha affidato il servizio farmaceutico riferito alla gestione di 9 farmacie di cui era titolare, con convenzione stipulata in data 23 gennaio 1998 n. 47721 prot., n. 6 rep.. L'affidamento in convenzione del servizio farmaceutico ha la durata di novantanove anni, ossia fino al 31.12.2096.

³ *Ex multis*: cfr. sent. Corte Costituzionale n. 87/2006 - Considerato in diritto - par. 3: "La complessa regolamentazione pubblicistica dell'attività economica di rivendita dei farmaci è infatti preordinata al fine di assicurare e controllare l'accesso dei cittadini ai prodotti medicinali ed in tal senso a garantire la tutela del fondamentale diritto alla salute, restando solo marginale, sotto questo profilo, sia il carattere professionale sia l'indubbia natura commerciale dell'attività del farmacista." La sentenza è richiamata anche in Corte dei Conti, parere 5/3/2012 n. 49, nel quale si afferma che "è indubitabile che l'attività di gestione delle farmacie comunali si configuri quale servizio pubblico essenziale, a carattere locale e a tendenziale rilevanza economica".

A partire dal 2007 il Comune di Trento ha inoltre affidato al medesimo Gestore il servizio farmaceutico della sede n. 28 di Cognola, prelaionata a seguito di revisione della pianta organica, con convenzione stipulata in data 1° ottobre 2007 (convenzione di data 01.10.2007 n. 79405 prot. n. 20719 rep.); tale affidamento è stato da ultimo rinnovato con deliberazione del Consiglio comunale di data 26 settembre 2018 n. 116 fino al 31 dicembre 2040 ed è disciplinato con Convenzione n. 29163 racc. sottoscritta in data 7 novembre 2018 unitamente alla Contratto di cessione di beni e concessione amministrativa del compendio per esercizio farmaceutico pubblico atto n. 21225 n. 72794 rep..

Gli obblighi principali posti a carico del gestore sono inclusi nelle sopra citate Convenzioni di affidamento.

Dal momento che il servizio si sostanzia in un'attività di tipo commerciale non sono previsti trasferimenti e/o contributi da parte del Comune a favore del Gestore il quale è remunerato integralmente tramite gli incassi delle vendite di prodotti e servizi.

L'affidamento della gestione delle prime 9 farmacie comunali, regolato dalla citata Convenzione n. 47721 prot. n. 6 rep. del 1998 prevede i seguenti obiettivi:

- a) divenire centro di servizi farmaceutici
- b) contenere i prezzi al consumo dei prodotti parafarmaceutici destinati ad infanzia e terza età
- c) divenire centro di informazione del cittadino, in riferimento al consumo farmaceutico, alla prevenzione, oltre che alla cura degli stati patologici
- d) promuovere l'uso corretto del farmaco
- e) promuovere e organizzare sia all'interno delle farmacie che sul territorio iniziative di educazione sanitaria.

La Convenzione prevede inoltre una serie di obblighi a carico della Società affidataria, così riassumibili:

- a) obbligo di dotarsi di locali, attrezzature e personale idonei a garantire il regolare svolgimento del servizio;
- b) obbligo di copertura integrale dei costi di investimento e di esercizio, tenuto conto anche della remunerazione del capitale investito, ai fini dell'equilibrio economico-finanziario;
- c) rispetto della normativa vigente e delle responsabilità deontologiche dei farmacisti;
- d) obbligo di adozione della carta dei servizi

La Convenzione di affidamento della sede farmaceutica n. 28 rinvia, per gli aspetti sopra descritti, alla Convenzione del 1998.

- SISTEMA DI MONITORAGGIO - CONTROLLO

La struttura comunale preposta al monitoraggio-controllo della gestione ed erogazione del servizio è il Servizio Sviluppo urbano, sport e sani stili di vita.

La Convenzione n. 47721 prot. n. 6 rep. del 1998 prevede che il Comune possa verificare l'adeguatezza dei servizi, anche mediante visite nei locali delle farmacie e della sede della Società, in qualunque momento. Il Comune inoltre può effettuare indagini demoscopiche per verificare il grado di soddisfazione dell'utenza relativamente al servizio. I risultati delle indagini e le eventuali irregolarità riscontrate sono segnalati al Consiglio di Amministrazione.

La Convenzione per l'affidamento della gestione della sede farmaceutica n. 28 di Cognola, 29163 racc. del 7 novembre 2018 rinvia, per quanto non diversamente disposto e dunque anche sotto il profilo dei controlli, alla sopra citata convenzione del 1998.

Trattandosi di Gestore in house pluripartecipato le sopra richiamate previsioni della Convenzione di affidamento vanno necessariamente integrate con i controlli ex ante, concomitanti ed ex post previsti dalla Convenzione di controllo analogo tra Enti per la gestione della Società Farmacie Comunali S.p.A. (contratto n. 31177 racc. concluso in data 10 settembre 2021) con la quale sono definite le funzioni di indirizzo, vigilanza e controllo sulla Società svolte dalla Conferenza degli Enti, composta dai rappresentanti legali o loro delegati degli Enti soci che hanno affidato il servizio.

La Conferenza degli Enti, in particolare, esercita:

- il controllo *ex ante* approvando il budget di previsione, il piano programma pluriennale degli investimenti e le note previsionali, il piano occupazionale, l'assunzione di partecipazioni per lo svolgimento di attività compatibili con la normativa vigente e con l'oggetto sociale, le delibere societarie e di amministrazione straordinaria, le compravendite immobiliari ed impianti strumentali connesse con la gestione da parte della Società dei servizi farmaceutici e socio sanitari affidati da parte degli enti locali per importi superiori a 500.000 euro, l'assunzione di forme di finanziamento e di contributi da parte degli Enti soci, l'assunzione di servizi da parte degli Enti locali soci, l'acquisto di beni e servizi di valore superiore a 50.000 euro con esclusione dei beni per rivendita (medicinali, farmaci da banco, farmaci senza obbligo di ricetta, parafarmaco ecc...);
- il controllo *concomitante* mediante acquisizione di report periodici sull'attività svolta, analisi del bilancio semestrale, esercizio di un potere ispettivo e/i di interrogazione su documenti e atti societari riconosciuto a ciascun socio con particolare riferimento agli aspetti della gestione del servizio affidato, comunicazione periodica delle informazioni attinenti il contenzioso giudiziale e stragiudiziale, le modifiche dei contratti di lavoro aziendali, la ricognizione dei dati riferiti al conferimento di incarichi esterni di consulenza;
- il controllo *ex post* attraverso l'approvazione del progetto di bilancio e della proposta di destinazione degli utili, ivi compresa la formazione di eventuali riserve straordinarie, l'esame del conto economico sintetico di ogni singola farmacia, la verifica della conformità dell'attività svolta dalla Società alla legge per l'esercizio in house providing e alle finalità di servizio pubblico, la verifica del rispetto dei limiti legali posti all'attività svolta al di fuori dello svolgimento di compiti affidati dagli enti pubblici soci.

Rispetto a quanto previsto nella convenzione di affidamento/contratto di servizio, pertanto, i controlli sono svolti prevalentemente sulla base di un flusso informativo documentale ossia mediante l'acquisizione di report e di informazioni sull'attività svolta, sia in relazione alle previsioni del piano industriale sia in relazione agli obiettivi assegnati annualmente con il Documento Unico di Programmazione.

- IDENTIFICAZIONE SOGGETTO AFFIDATARIO

Il gestore delle sedi farmaceutiche comunali è **Farmacie comunali S.p.A.**, con sede legale in Via Asilo Pedrotti 18 - Trento

P.IVA e Cod.Fisc. 01581140223 - Reg.Imp.di Trento n.01581140223 - R.E.A. n. 162511

Cap.Soc. € 4.964.081,50 i.v.

Società soggetta a direzione e coordinamento del Comune di Trento.

La Società è stata costituita in esecuzione della deliberazione 13.11.1997, n. 149 con la quale il Consiglio comunale ha deliberato la revoca dell'Azienda Farmaceutica Municipalizzata di Trento ai sensi dell'art. 82, comma 1, del D.P.R. 4.10.1986, n. 902 e approvato la costituzione di una società per azioni ai sensi dell'art. 9, comma 1, della Legge 2 aprile 1968, n. 475, come sostituito dall'art. 10, della Legge 8 novembre 1991, n. 362.

Con deliberazione del Consiglio comunale n. 32/2011 si è provveduto all'approvazione delle modifiche statutarie e della convenzione per la governance, necessarie per l'adeguamento al modello in house providing.

Nel 2016 la compagine sociale è divenuta pubblica al 100%, con l'acquisizione di tutte le azioni dei farmacisti che erano soci della società fin dal momento della sua costituzione.

Nel 2017 statuto e convenzione di governance sono stati aggiornati alla luce della disciplina introdotta dal D.Lgs. 175/2016 (del C.C. 150/2017 e assemblea straordinaria della società di data 19 dicembre 2017)

Infine nel 2021 è stata approvata la versione attualmente vigente della convenzione per il controllo analogo congiunto da parte dei Comuni soci, ai fini dell'accoglimento della domanda di iscrizione all'elenco ANAC degli affidatari in house ex art. 192 del precedente Codice dei Contratti pubblici (del CC 31/2021).

Oggetto sociale di Farmacie comunali S.p.A., in base allo statuto, è il seguente:

a) la gestione delle farmacie comunali di cui il comune è titolare dell'esercizio farmaceutico, comprendente la vendita di specialità medicinali, prodotti galenici, prodotti parafarmaceutici, omeopatici, prodotti affini ai farmaceutici, presidi medico-chirurgici, dispositivi medici, articoli sanitari, alimenti per la prima infanzia, prodotti dietetici speciali, complementi alimentari, prodotti apistici, integratori della dieta, prodotti di erboristeria, apparecchi medicali ed elettromedicali, cosmetici ed altri prodotti di cui è consentita la vendita in farmacia secondo le vigenti disposizioni di legge, la produzione di preparati galenici e officinali, di prodotti omeopatici ed erboristici, di preparati cosmetici e dietetici, di integratori alimentari e di prodotti affini e analoghi, nonché la prestazione di servizi utili al pubblico comprendenti, tra l'altro, la misurazione della pressione, il noleggio di apparecchi medicali e l'effettuazione di test di autodiagnosi, secondo le norme che regolano il servizio farmaceutico;

b) la distribuzione all'ingrosso di prodotti e di articoli vari normalmente collegati con il servizio farmaceutico, nonché la prestazione di servizi complementari e di supporto all'attività commerciale;

c) l'attività di educazione socio-sanitaria rivolta al pubblico, anche attraverso incarichi o convenzioni con Aziende Sanitarie, Comuni, Istituti scolastici, altri enti pubblici e organismi di diritto privato;

d) ogni altra attività collaterale e/o funzionale con il servizio farmaceutico.

Si tratta di società che svolge, in regime di concorrenza con operatori privati all'interno di un mercato regolamentato, attività economica protetta da diritti speciali o esclusivi.

Essa, quale impresa in house, è in ogni caso vincolata, anche a norma di statuto (art. 12) a realizzare più dell'ottanta per cento del proprio fatturato, con gli Enti soci.

Farmacie comunali S.p.A. è partecipata oltre che dal Comune di Trento, da altri 10 Comuni, ciascuno dei quali ha affidato alla medesima la gestione delle proprie sedi farmaceutiche comunali, come di seguito illustrato (situazione al 31/12/2023):

<i>azionista</i>	<i>n. azioni</i>	<i>valore nominale*</i>	<i>%</i>
Comune di Trento	91.710	4.736.821,50	95,42
Comune di Volano	2.150	111.047,50	2,24
Comune di Lavis	30	1.549,50	0,03

Comune di Pomarolo	30	1.549,50	0,03
Comune di Pergine Valsugana	10	516,50	0,01
Comune di Riva del Garda	10	516,50	0,01
Comune di Arco	10	516,50	0,01
Comune di Dro	10	516,50	0,01
Comune di Besenello	10	516,50	0,01
Comune di Tenno	10	516,50	0,01
Comune di Rabbi	10	516,50	0,01
totale partecipazione enti pubblici	93.990	4.854.583,50	97,79
azioni proprie	2.120	109.498,00	2,21
TOTALE	96.110	4.964.081,50	100

* valore nominale unitario delle azioni: euro 51,65

Il valore della partecipazione del Comune di Trento rispetto al patrimonio netto della società al 31/12/2023 è di € 10.087.783,32.

Farmacie Comunali S.p.A. gestisce complessivamente 20 farmacie ubicate nella provincia di Trento, come di seguito riepilogato:

anno del primo affidamento	numero farmacie gestite su affidamento dei Comuni soci								durata dell'affidamento
	1999	2000	2001-2002	2003	2004-2006	2007-2010	2011-2018	2019-2023	
Trento	9	9	9	9	9	10	10	10	1/1/2097 per le prime 9 farmacie; 31/12/2040 per la farmacia di Cognola
Volano		1	1	1	1	1	1	1	31/12/2096
Pergine Valsugana.		1	1	1	1	1	1	1	31/12/2040
Riva del Garda		1	1	1	1	1	1	1	31/12/2040
Arco			1	1	1	1	1	1	31/12/2040
Dro				1	1	1	1	1	31/12/2040
Lavis				1	1	1	1	1	31/12/2040

Pomarolo					1	1	1	1	31/12/2040
Besenello							1	1	31/12/2040
Tenno							1	1	31/12/2040
Rabbi								1	31/12/2040
	9	12	13	15	16	17	19	20	

Oltre alle 20 farmacie comunali sopra indicate, Farmacie comunali S.p.A. gestisce un dispensario farmaceutico a Nogaredo; è inoltre attiva come distributore intermedio di prodotti parafarmaceutici, nell'informazione ed educazione socio-sanitaria rivolta al pubblico e nella gestione di servizi sanitari complementari all'esercizio delle farmacie nel quadro del Servizio Sanitario Nazionale e della legislazione vigente.

In base alla Convenzione per il controllo analogo, art. 7, il Comune di Trento, socio di maggioranza, designa 4 componenti su 5 del consiglio di amministrazione e 2 sindaci effettivi su 3 (nonché i 2 sindaci supplenti). I restanti membri dell'organo amministrativo e dell'organo di controllo sono designati dagli altri soci.

Per quanto riguarda i risultati economici di pertinenza dell'Ente affidante, si precisa che oltre all'incasso dei dividendi in qualità di socio⁴, il Comune percepisce anche, in forza della Convenzione per l'affidamento della gestione della sede farmaceutica n. 28 (Cognola)⁵ sottoscritta con Farmacie comunali s.p.a. il 7.11.2018 n. racc. 29163 ed al contratto di cessione beni Atto n. 21225 rep. 72794 dd. 7.11.2018, un canone annuo di concessione così determinato:

- parte fissa: € 12.680,00 aumentato in base all'indice FOI;
- parte variabile: 50% del risultato ante imposte riferito alla gestione dell'esercizio farmaceutico della sede n. 28, dopo il ribaltamento dei costi totali di funzionamento comuni operativi ed extra operativi da parte del consiglio di amministrazione alle varie farmacie detratto il canone fisso.

Alla luce della suddetta previsione, gli introiti da parte del Comune a titolo di canone sono stati nel triennio i seguenti:

	2021	2022	2023
parte fissa	€ 12.794,30	€ 13.613,14	€ 14.620,51
parte variabile	€ 53.135,00	€ 51.784,50	€ 109.213,50

(*) importo corrispondente alle somme effettivamente incassate dal Comune nell'anno, comprensive di acconti e saldo

Non ci sono invece spese a carico del Comune per l'erogazione del servizio.

⁴ 2021: € 1.008.810,00
2022: € 1.192.230,00
2023: € 962.955,00

⁵ La convenzione di affidamento delle prime 9 farmacie comunali n. 47721 prot. n. 6 rep. non prevede il pagamento di canoni o corrispettivi da parte della Società tenuto conto che il valore delle farmacie affidate è già stato quantificato all'atto del conferimento alla Società e concorre alla costituzione del capitale sociale.

- ANDAMENTO ECONOMICO

Trattandosi di attività di vendita di beni e servizi svolta in regime di concorrenza, i costi per gli utenti sono determinati dal mercato.

Di seguito si fornisce il riepilogo dei costi e dei ricavi della gestione delle 10 farmacie del Comune di Trento con riferimento agli esercizi 2021, 2022, 2023:

	2021	2022	2023
<i>voci bilancio</i>	<i>euro</i>	<i>euro</i>	<i>euro</i>
totale vendite	14.189.431	14.990.452	14.641.565
ricavi diversi	189.602	188.259	283.352
TOTALE RICAVI	14.379.033	15.178.711	14.924.917
costo del venduto	- 9.415.770	- 9.939.672	- 9.675.392
costi fissi diretti	- 2.904.202	- 3.004.053	- 3.046.648
costi indiretti	- 653.851	- 680.174	- 812.269
proventi e oneri diversi	- 100	- 220	0
canoni (competenza dell'esercizio)	-64.946	- 103.806	-110.428
utile	1.340.164	1.450.786	1.280.181

Investimenti

Si riportano di seguito gli investimenti effettuati per le 10 farmacie del Comune di Trento con riferimento agli esercizi 2021, 2022, 2023:

	<i>2021</i>	<i>2022</i>	<i>2023</i>
costi	€ 287.008	€ 500.610	€ 1.480.073
ammortamenti	€ 8.723	€ 13.258	€ 5.770

Organico e costi del personale

Di seguito si fornisce il riepilogo dei dati e dei costi del personale delle 10 farmacie del Comune di Trento con riferimento agli esercizi 2021, 2022, 2023:

	2021	2022	2023
numero unità	60	62	59
costo complessivo	€ 1.731.180	€ 1.695.824	€ 1.713.672
costo unitario	€ 28.853	€ 27.352	€ 29.045

Trattandosi di società in house partecipata in via maggioritaria del Comune di Trento, è possibile affiancare all'analisi dei costi e dei ricavi del servizio, anche l'analisi di alcuni dati di bilancio utili a valutare l'efficienza e l'economicità della gestione.

Stato patrimoniale riclassificato con metodo finanziario⁶

ATTIVO	2021	%	2022	%	2023	%
attivo immobilizzato	€ 7.131.252,00	43,84	€ 7.705.155,00	43,00	€ 8.975.906,00	55,22
magazzino	€ 2.871.941,00	17,25	€ 2.913.645,00	16,26	€ 3.137.086,00	19,30
attivo a breve termine	€ 6.409.796,00	38,51	€ 6.916.915,00	38,60	€ 3.911.905,00	24,07
attivo a medio-lungo termine	€ 232.049,00	1,39	€ 381.434,00	2,13	€ 230.428,00	1,42
totale ATTIVO	€ 16.645.038,00	100	€ 17.917.149,00	100	€ 16.255.325,00	100

PASSIVO	2021	%	2022	%	2023	%
passività a breve termine	€ 4.352.389,00	26,15	€ 5.341.593,00	29,81	€ 3.687.155,00	22,68
passività a lungo termine	€ 1.384.166,00	8,32	€ 1.120.228,00	6,25	€ 1.009.295,00	6,21
totale debiti verso terzi	€ 5.736.555,00	34,46	€ 6.461.821,00	36,07	€ 4.696.450,00	28,89
patrimonio netto	€ 10.908.483,00	65,54	€ 11.455.328,00	63,93	€ 11.558.875,00	71,11
totale PASSIVO	€ 16.645.038,00	100	€ 17.917.149,00	100	€ 16.255.325,00	100

⁶ La riclassificazione dello stato patrimoniale con metodo finanziario vede le poste del passivo distinte secondo il grado di esigibilità e le poste dell'attivo secondo il grado di liquidità, indipendentemente dall'appartenenza alle diverse aree gestionali.

Conto economico riclassificato a valore aggiunto⁷

	2021	%	2022	%	2023	%
valore della produzione	€ 24.258.658,00	100	€ 25.633.260,00	100	€ 24.803.977,00	100
acquisti di materie prime, sussidiarie, di consumo e di merci	- € 15.200.209,00	-62,7	- € 15.951.471,00	-62,7	-€ 15.864.914,00	-64,0
costi per servizi	- € 1.939.117,00	-8,0	- € 1.894.376,00	-7,4	-€ 1.862.900,00	-7,5
costi per godimento beni di terzi	- € 682.871,00	-2,8	- € 774.222,00	-3,0	-€ 772.569,00	-3,1
variazioni delle rimanenze di materie prime, sussidiarie, di consumo e di merci	- € 23.925,00	-0,1	€ 41.705,00	0,2	€ 223.439,00	0,9
oneri diversi di gestione	- € 97.862,00	-0,4	- € 117.754,00	-0,5	-€ 135.683,00	-0,5
valore aggiunto	€ 6.314.674,00	26,0	€ 6.937.142,00	27,1	€ 6.391.350,00	25,8
costi per il personale	- € 4.116.425,00	-17,0	- € 4.343.196,00	-16,9	-€ 4.162.916,00	-16,8
marginale operativo lordo	€ 2.198.249,00	9,1	€ 2.593.946,00	10,1	€ 2.228.434,00	9,0
ammortamenti e svalutazioni	- € 524.346,00	-2,2	- € 513.451,00	-2,0	-€ 568.278,00	-2,3
accantonamento per rischi	€ 0,00	0	€ 0,00	0	€ 0,00	0,0
altri accantonamenti	€ 0,00	0	€ 0,00	0	€ 0,00	0,0
marginale operativo netto (risultato operativo)	€ 1.673.903,00	6,9	€ 2.080.495,00	8,1	€ 1.660.156,00	6,7
saldo gestione finanziaria	€ 23.655,00	0,1	€ 42.589,00	0,2	€ 64.713,00	0,3
rettifiche di attività e passività finanziarie	€ 0,00	0	€ 0,00	0	€ 0,00	0,0
risultato ante imposte	€ 1.697.558,00	7,0	2.123.084,00	8,3	€ 1.724.869,00	7,0
imposte	- € 421.676,00	-1,7	- € 542.348,00	-2,1	-€ 399.453,00	-1,6

⁷ La riclassificazione del conto economico a valore aggiunto evidenzia in forma scalare le diverse aree gestionali e quindi i risultati intermedi della gestione caratteristica, accessoria, finanziaria, straordinaria e fiscale.

risultato d'esercizio	€ 1.275.882,00	5,3	1.580.736,00	6,2	€ 1.325.416,00	5,3
-----------------------	----------------	-----	--------------	-----	----------------	-----

- QUALITÀ DEL SERVIZIO

Nel periodo oggetto di osservazione non sono state effettuate indagini di soddisfazione dell'utenza. Non sono stati rilevati, attraverso i canali predisposti dalla Società, reclami o segnalazioni da parte dell'utenza né sono pervenuti al Comune di Trento.

La Società si è dotata di una **Carta dei servizi**, da ultimo rinnovata nel 2023 e pubblicata sul sito istituzionale, nella quale sono declinati:

- a) i principi fondamentali dell'attività dei farmacisti, identificati in: efficacia, efficienza, eguaglianza, partecipazione, cortesia, tutela, valutazione e miglioramento della qualità, imparzialità, continuità, diritto di scelta, trasparenza, riservatezza
- b) gli impegni per la qualità dei servizi assunti da Farmacie comunali S.p.A.
 - b1) sia *per i servizi di base*, e segnatamente:
 - la disponibilità del prodotto (fatti salvi eventuali particolari casi imputabili alle filiere produttive e/o distributive)
 - la disponibilità di farmaci per la terapia del dolore
 - la garanzia di corretta conservazione dei medicinali nei locali di vendita e nel magazzino
 - la preparazione di formule magistrali ed officinali
 - l'informazione sui medicinali e sul corretto utilizzo dei prodotti
 - la farmacovigilanza (segnalazione tempestiva delle reazioni avverse o indesiderate per tutti i prodotti acquistati in farmacia)
 - la consulenza e supporto sui presidi sanitari per anziani e malati cronici sia per le richieste che per la scelta dei presidi più idonei
 - l'identificabilità del personale
 - b2) che *per i servizi specializzati* e segnatamente:
 - servizi per il benessere (analisi dermocosmetica della pelle, capelli, fototipo, cellulite)
 - guardia farmaceutica notturna e diurna
 - misurazione della pressione arteriosa
 - autoanalisi (esame del sangue) ove disponibile
 - noleggio apparecchiature elettromedicali e protesiche
 - controllo del peso
 - holter pressorio ed elettrocardiogramma a riposo (ove disponibile)
 - servizio alla persona specifico (servizio infermieristico) ove disponibile
 - angolo del neonato
 - BIA (analisi della composizione corporea) ove disponibile
 - servizi di attenzione e riservatezza
 - b3) nonché nell'area di *informazione ed educazione sanitaria* e segnatamente:
 - informazioni sulla disponibilità di un prodotto generico o specialità equivalente con minore o nulla quota a carico del cittadino (medicinali SSN) o disponibilità di generico di minor prezzo per medicinali a pagamento
 - distribuzione schede e opuscoli informativi (su patologie, su stili di vita, su nuovi prodotti)
 - attività di educazione sanitaria in sedi esterne alla farmacia coinvolgendo scuole, associazioni, circoli culturali
 - pubblicizzazione di campagne di vaccinazione
 - integrazione comunicativa ed operativa con medicina di base, distrettuale e servizio farmaceutico dell'Azienda Provinciale Servizi Sanitari

- esposizione dei prodotti parafarmaceutici
- informazioni sul prezzo dei medicinali
- accessibilità info farmacie di turno
- aggiornamento professionale
- sito Internet e servizi digitali
- gestione del reclamo e azioni di miglioramento

La Carta dei servizi prevede inoltre le modalità di partecipazione e di tutela del cittadino utente. Sotto quest'ultimo aspetto è previsto in particolare che il cittadino può esporre anche direttamente al direttore della farmacia le proprie rimostranze circa il mancato rispetto degli impegni di qualità contenuti nella Carta dei Servizi. Nel caso poi il cittadino non sia soddisfatto delle spiegazioni ricevute dal direttore della farmacia ha la possibilità di presentare reclamo attraverso due diversi canali:

- modulo cartaceo disponibile in ogni sede di Farmacie Comunali SpA;
- contatto mail o telefonico.

Farmacie Comunali S.p.A. si impegna a rispondere al presentatore del reclamo entro 15 giorni lavorativi dall'avvenuta ricezione della lamentela.

La Carta dei servizi prevede poi dettagliatamente per ciascun servizio erogato i rispettivi fattori di qualità e gli standard.

• OBBLIGHI CONTRATTUALI

Non sono state rilevate inadempienze contrattuali o irregolarità da parte del Gestore nell'esecuzione degli obblighi previsti dalle Convenzioni di affidamento.

• VINCOLI

Il servizio è regolamentato dalla normativa di settore statale e provinciale, in particolare per quanto attiene a:

- tipologia di servizi erogabili e di farmaci vendibili;
- localizzazione delle sedi farmaceutiche e distanze minime tra gli esercizi;
- turnistica e orari minimi di apertura da garantire all'utenza.

L'erogazione del servizio deve rispettare inoltre le disposizioni emanate dall'Azienda provinciale per i servizi sanitari⁸ che svolge anche i relativi controlli ispettivi.

Il contesto di mercato in cui opera il Gestore è stato impattato dalla Legge n. 124/2017 "Legge annuale per il mercato e la concorrenza"

• CONSIDERAZIONI FINALI

Per quanto riguarda i profili di efficienza ed economicità della gestione si rileva come la Società dimostri, anche con i risultati di bilancio sopra evidenziati, di svolgere i compiti affidati mantenendo un livello di costi adeguato.

⁸ Cfr. sito istituzionale APSS, alla pagina:

https://www.apss.tn.it/Azienda/Unita-operative-e-strutture-organizzative/Servizio-politiche-del-farmaco-e-assistenza-farmaceutica#cosa_fa

L'impatto della gestione del servizio sul bilancio comunale è positivo sia in termini di dividendi percepiti che in termini di canone riscosso, come evidenziato nei paragrafi che precedono.

Alla luce degli esiti della ricognizione effettuata non si rilevano motivazioni per rivedere la scelta di avvalersi della società in house Farmacie comunali s.p.a per la gestione delle sedi farmaceutiche comunali ritenendo verificati i benefici per la collettività della forma di gestione prescelta con riguardo agli investimenti, alla qualità del servizio, ai costi dei servizi per gli utenti, all'impatto sulla finanza pubblica, nonché agli obiettivi di universalità, socialità, tutela dell'ambiente e accessibilità dei servizi.

GESTIONE DELLA SOSTA E DELLA MOBILITÀ

- NATURA E DESCRIZIONE DEL SERVIZIO PUBBLICO LOCALE

Il governo del sistema della sosta e dei parcheggi svolge un ruolo fondamentale per l'ottenimento degli obiettivi fissati dall'Amministrazione all'interno degli atti di pianificazione in materia di mobilità, in primis il Piano Urbano della Mobilità Sostenibile⁹.

Il Comune di Trento affida la gestione della sosta unitamente ad altri servizi connessi alla mobilità urbana sostenibile. Il perimetro dei servizi oggetto di affidamento, nello specifico, comprende due ambiti:

- A) servizio di gestione e controllo della sosta:
 - la gestione unitaria e onnicomprensiva del servizio relativo alla sosta a pagamento, senza custodia, sui posti auto situati su piazze e strade in disponibilità del Comune di Trento. Nel servizio sono ricomprese le funzioni di prevenzione e accertamento delle violazioni in materia di sosta nell'ambito dell'area oggetto di affidamento;
 - la realizzazione di infrastrutture destinate ad autorimesse e parcheggi, con ciò intendendosi ogni attività necessaria, dalla progettazione alla realizzazione, nonché alla loro gestione;
 - la gestione di immobili/aree delimitate destinati/e ad autorimesse e parcheggi, di aree/immobili per il rimessaggio di autocaravan e caravan, di aree sosta per autocaravan, di immobili/aree destinati a parcheggio per biciclette o altri veicoli diversi da quelli sopra citati.
- B) altri servizi accessori connessi alla mobilità urbana:
 - a) le procedure di gestione per il rilascio, agli aventi diritto, dei seguenti titoli autorizzativi:
 - transito/sosta nelle Zone a Traffico Limitato;
 - sosta negli spazi blu delle aree regolamentate;
 - sosta nelle Zone di rilevanza urbanistica;
 - circolazione e sosta dei veicoli a servizio delle persone invalide;
 - sosta dei medici in visita urgente;
 - accesso e/o sosta in zone in cui vigono particolari modalità di accesso e/o regolamentazioni;
 - b) la gestione di altri servizi connessi alla mobilità urbana (car pooling, car sharing, bike sharing ecc...);
 - c) la promozione e l'elaborazione di studi finalizzati a individuare le migliori condizioni nonché la funzionalità della viabilità e dell'utilizzazione delle aree urbane nel rispetto del benessere e della sicurezza dell'utenza pedonale e automobilistica, nonché il monitoraggio del traffico viario e l'educazione all'uso corretto e funzionale dei veicoli e dei mezzi di trasporto pubblici e privati;
 - d) compatibilmente con l'oggetto sociale, con la normativa vigente e con la sostenibilità economica della gestione, ogni altra attività affine, connessa o complementare a quelle sopra indicate che il Comune, con deliberazione della Giunta comunale, intenda affidare per motivi di interesse pubblico.

⁹ Cfr. da ultimo la deliberazione 09.02.2023 n. 24 con la quale sono stati approvati, ai sensi del D.M. 04.08.2017 n. 397, il Piano Urbano della Mobilità sostenibile (P.U.M.S.), il Biciplan e il Masterplan della mobilità del Comune di Trento.

- CONTRATTO DI SERVIZIO

L'esercizio 2023 è contraddistinto dalla successione di affidamenti disposti secondo il modello in house providing al medesimo Gestore in house Trentino Mobilità S.p.A.:

<i>periodo</i>	1° semestre (1° luglio 2016 - 30 giugno 2023)	2° semestre (1° luglio 2023 per 5 anni)
<i>provvedimento</i>	deliberazione consiliare n. 68 del 19 maggio 2016	deliberazione consiliare n. 43 del 13 aprile 2023
<i>atto convenzionale</i>	convenzione di affidamento n. 27587 racc. conclusa in data 25 luglio 2016	convenzione di affidamento n. 32752 racc. conclusa in data 30 giugno 2023

La convenzione di affidamento n. 32752 racc. conclusa in data 30 giugno 2023, così come la precedente, disciplina la gestione dei servizi affidati al Gestore distintamente per i settori di attività sopra indicati *sub A* e *sub B*.

L'affidamento congiunto di servizi pubblici locali ed attività correlate allo stesso soggetto consente non solo un governo unitario dell'offerta di sosta e di mobilità nella città, ma anche un'ottimizzazione delle risorse impiegate.

Sono peraltro oggetto della presente ricognizione, ai sensi dell'art. 30 del D.Lgs. 201/2022 i soli servizi relativi alla gestione della sosta, in quanto riconducibili alla categoria dei servizi pubblici locali di rilevanza economica.

Per completezza di informazione si rileva che, con deliberazione consiliare d.d. 4 marzo 2020, n. 35, nell'ambito degli impegni assunti con l'adesione al Progetto europeo H2020 Stardust, è stata inoltre affidata alla Società la realizzazione, in via sperimentale, del progetto "Logistica ultimo miglio", che consiste nell'organizzazione di un centro di distribuzione urbana delle merci finalizzato alla consegna finale in centro città con mezzi elettrici. Il servizio è stato effettivamente attivato nell'autunno 2021 e concluso a ottobre 2023.

Per completezza di informazione si evidenzia inoltre che la Società trentino Mobilità gestisce anche la attività di rilascio dei permessi – per cui l'Amministrazione versa un corrispettivo annuo alla Società di €210.000,00 + IVA, di cui € 50.000,00 + IVA relativo al servizio di rilascio dei permessi temporanei - e la attività di bike sharing - per cui l'Amministrazione versa un corrispettivo annuo alla Società di € 35.000,00+ IVA.

Criteri tariffari.

Il Gestore nel rapporto con gli utenti del servizio e delle attività applica le tariffe ed eventualmente le spese di istruttoria determinate dal Comune. Il Gestore può proporre l'applicazione di tariffe a carattere promozionale o differenziate, comunque migliorative per gli utenti, qualora le condizioni di mercato lo rendessero opportuno. La proposta deve essere sottoposta preventivamente al Comune.

Le tariffe per il 2023 sono state stabilite con deliberazione della Giunta comunale n. 371 del 19.12.2022 ("Piano Urbano della mobilità". Aggiornamento tariffe per la sosta su strada, in struttura e permessi ZTL"), parzialmente modificata con deliberazione n. 300 del 24.10.2023 mentre le tariffe della sosta nelle strutture di rimessaggio biciclette sono determinate da apposita Deliberazione di Giunta Comunale (D.G.C.307/2022).

Sosta su strada nelle zone regolamentate a pagamento (stalli di sosta "blu"):

	tariffa oraria parcometri	tariffa oraria pagamento digitale
prima corona	€ 2,20	€ 2,00
seconda corona	€ 1,20	€ 1,10
area periferica gialla con grado occupazione elevato (corso Buonarroti nel tratto compreso tra via Dosso Dossi e via Fratelli Fontana, via Dosso Dossi, via Antonio da Trento, via Scopoli, piazza General Cantore, via Stoppani, via Lavisotto nel tratto compreso tra via Fratelli Fontana e via Stoppani, corso degli Alpini nel tratto compreso tra piazza General Cantore e via Morone)	€ 1,20	€ 1,10
area periferica viola e altre aree periferiche gialle	€ 0,50	€ 0,45
aree ospedaliere (via Bolghera tra i civici 59 e 67, via Gocciadoro, via Apollonio, via Orsi, via Giovanelli, Largo Medaglie d'Oro; via dei Mille tra via Piave e via Milano; via Giovanelli, via Bonelli, via dei Molini tra via Giovanelli e via Zara)	€ 0,50	€ 0,45
primi 30' sosta sabato	gratuità	gratuità
area Capanna Viote - veicoli leggeri	€ 1,05	€ 0,95
area Capanna Viote - autocaravan	€ 1,60	€ 1,45
area Rifugio Viote - prime 3 ore - veicoli leggeri	€ 2,10	€ 1,90
area Rifugio Viote - prime 3 ore - autocaravan	€ 3,15	€ 2,85
area Rifugio Viote - oltre la terza ora - veicoli leggeri	€ 3,15	€ 2,85
area Rifugio Viote - oltre la terza ora - autocaravan	€ 4,20	€ 3,80

Abbonamenti in favore di aziende con sede entro le aree regolamentate, con dipendenti che svolgono turni di lavoro in orari non adeguatamente coperti dal servizio di trasporto pubblico e in numero proporzionale al numero dei dipendenti del turno disagiato o che utilizzino il veicolo come strumento di lavoro e conducenti di attività economiche e liberi professionisti:

annuale da 1 - 2 - 3 - 4 - 5 - 6 - 7 - 8 - 9 - 10 - 11 - 11,5 ore	€ 105 - 155 - 205 - 255 - 305 - 355 - 405 - 455 - 505 - 555 - 605 - 630
semestrale da 1 - 2 - 3 - 4 - 5 - 6 - 7 - 8 - 9 - 10 - 11 - 11,5 ore	€ 52,50 - 77,50 - 102,50 - 127,50 - 152,50 - 177,50 - 202,50 - 227,50 - 252,50 - 277,50 - 302,50 - 315,00
mensile da 1 - 2 - 3 - 4 - 5 - 6 - 7 - 8 - 9 - 10 - 11 - 11,5 ore	€ 10,50 - 15,00 - 19,50 - 24,00 - 28,50 - 33,00 - 37,50 - 42,00 - 46,50 - 51,00 - 55,50 - 58,00

Abbonamenti in favore di ospedali o delle forze dell'ordine nazionali o locali, con dipendenti che svolgono turni di lavoro in orari non adeguatamente coperti dal servizio di trasporto pubblico:

Tariffa annuale: € 315,00.

Agevolazione annuale in favore di titolari o dipendenti di Aziende o liberi professionisti con sede di lavoro nelle zone a sosta regolamentata: riduzione del 50% della tariffa normale per le prime 4 ore giornaliere (calcolate indifferentemente come tempo continuo o frammentato nell'arco di ogni giornata).

Contrassegni denominati "bollini" per residenti:

canone primo bollino (tariffa annuale)	€ 140,00
canone secondo bollino (tariffa annuale)	€ 210,00
canone primo bollino (tariffa annuale) ISEE ≤ 7.000,00 euro	€ 75,00
canone secondo bollino (tariffa annuale) ISEE ≤ 7.000,00 euro	€ 112,50
Riduzione del 50% del costo del primo contrassegno per i contrassegni riportanti targhe di sole auto a basso impatto ambientale	
Riduzione del 25% del costo del primo contrassegno per i contrassegni riportanti più targhe di auto tra le quali almeno una a basso impatto ambientale	
Riduzione del 50% del costo del contrassegno, già ridotto in considerazione del reddito ISEE, per i contrassegni riportanti targhe di sole auto a basso impatto ambientale	
Riduzione del 25% del costo del contrassegno, già ridotto in considerazione del reddito ISEE, per i contrassegni riportanti più targhe di auto tra le quali almeno una a basso impatto ambientale	

Sosta in struttura ed in aree delimitate

Parcheggio Duomo	
- oraria diurna (7.00 - 20.30)	€ 0,80
- tariffa max notturna (20.30 - 7.00)	€ 3,00
- abbonamento mensile giornaliero	€ 75,00
- abbonamento mensile mattina	€ 55,00
- abbonamento annuale	€ 750,00
- soste di durata inferiore o pari a due ore (da 6 novembre 2023)	gratuità
Parcheggio Monte Baldo	
- diurna giornaliera (6.00 - 23.00) lun-ven, escluso	€ 0,50

festivi	
- diurna giornaliera (6.00 - 23.00) sabato e festivi	€ 1,00
- oraria notturna (23.00-6.00)	€ 0,50
- soste di durata inferiore o pari a due ore (da 6 novembre 2023)	gratuità
Palazzo Onda	
- oraria diurna	€ 0,50
- giornaliera	€ 2,50
- abbonamento mensile giornaliero	€ 25,00
- abbonamento annuale	€ 250,00

Parceggio Facoltà di Lettere - via Tommaso Gar	
-Tariffa annuale residenti 1° veicolo	€ 600,00
-Tariffa annuale residenti 2° veicolo	€ 700,00
-Tariffa annuale non residenti	€ 800,00

Obblighi e standard di servizio.

In base alla convenzione di affidamento il Gestore si impegna nell'espletamento del servizio a rispettare le direttive e gli indirizzi strategici e programmatici stabiliti dal Comune e comunque gli atti che saranno adottati nelle forme stabilite dalla Convenzione per il controllo analogo tra Enti soci stipulata a norma di statuto e sottoscritta per accettazione dalla Società.

La Società ha l'obbligo di applicare le normative vigenti in materia di sicurezza dei lavoratori con particolare riguardo al D.Lgs. n. 81/2008 e s.m. e i., per quanto riguarda i settori specifici dallo stesso individuati.

In occasione del nuovo affidamento disposto nel 2023, sono stati previsti specifici standard di prestazione, dettagliati in apposito allegato della convenzione di affidamento (allegato D), precedentemente declinati all'interno della Carta dei Servizi, come di seguito specificato:

<i>prestazione</i>	<i>indicatore di standard di qualità</i>	<i>livello da garantire</i>	<i>compensazioni</i>
	tempo limite di risposta o presa in carico delle	3 gg lavorativi 90% delle richieste	per mancata risposta entro 5 gg: buono sosta

reclami e richiesta informazioni generali	richiesta di informazione	5 gg lavorativi (100% richieste)	di una giornata in un parcheggio pubblico a scelta tra quelli gestiti da TM
	tempo limite di risposta o presa in carico dei reclami	2 settimane	risposta oltre le 3 settimane: tessera Europark per sosta su strada con credito € 30
sosta a pagamento su strada	accessibilità al sistema di pagamento: distanza posti auto a parcometro più vicino	< 200 m	
	accessibilità al sistema di pagamento: distanza posti auto a parcometro più vicino che consente pagamento con carte	< 600 m	
	funzionalità sistemi di pagamento: tempo di ripristino di parcometro fuori servizio	8 ore nel 90% dei casi; 3 gg nel 100% dei casi (ore e giorni calcolati durante l'obbligo di pagamento)	tessera Europark per sosta su strada con credito € 30
	funzionalità sistemi di pagamento: disponibilità del servizio di pagamento con telefono cellulare	95% (ore di funzionalità rispetto alle ore con obbligo di pagamento)	
sosta in struttura	funzionalità dei sistemi di controllo degli accessi: disponibilità di almeno una cassa automatica	99% calcolata annualmente sull'orario di apertura	
	funzionalità del sistema di controllo degli accessi: pronto intervento in caso di malfunzionamenti che impediscano l'uscita dal parcheggio	attesa < 15' in orario 8.00 - 19.30 da lun a sab attesa < 30' in orario 19.30 - 8.00 e nei festivi a partire dalla chiamata ai numeri telefonici esposti	buono sosta di una giornata nel parcheggio interessato
	informazioni all'utenza: cartello o semaforo di indicazione libero/completo	presenza all'entrata dei parcheggi	
	sicurezza: impianto di videosorveglianza	Autosilo Buonconsiglio: presente	

		P. Duomo: presente P. Onda: presente	
	sicurezza/comfort: illuminazione	illuminamento minimo a m 2 di altezza da terra: 120 lux	
	servizio al cliente: tempo di attivazione abbonamento	immediato, direttamente alla cassa del parcheggio (solo nei gg specifici, ove previsti)	buono sosta di 2 ore nel parcheggio interessato
	servizio al cliente: tempo di predisposizione preventivo dedicato	3 gg lavorativi per il 90% delle chiamate 1 settimana per il 100% delle chiamate	
parcheggi ad uso riservato	servizio al cliente: tempo di attivazione abbonamento	immediato presso la sede, in orario di sportello	
	funzionalità del sistema di controllo accessi: pronto intervento in caso di malfunzionamenti che impediscono l'uscita dal parcheggio oltre i limiti	attesa < 15' in orario 8.00 - 19.30 da lun a sab attesa < 30' in orario 19.30 - 8.00 e nei festivi a partire dalla chiamata ai numeri telefonici esposti	buono sosta di una giornata in un parcheggio pubblico a scelta tra quelli gestiti da TM
area sosta camper (Trento Sud e Via Fersina)	funzionalità dei sistemi di controllo degli accessi: disponibilità dell'accesso all'area	99% calcolata annualmente sulle 24h	
	funzionalità dei sistemi di controllo degli accessi: pronto intervento in caso di malfunzionamenti che impediscono l'entrata o l'uscita dal parcheggio	attesa < 15' in orario 8.00 - 19.30 da lun a sab attesa < 30' in orario 19.30 - 8.00 e nei festivi a partire dalla chiamata ai numeri telefonici esposti	buono sosta di una giornata in un parcheggio pubblico a scelta tra quelli gestiti da TM
bike sharing	servizi al cliente: tempo di iscrizione al servizio	immediato, versando la cauzione negli orari di sportello	
	disponibilità biciclette: biciclette utilizzabili rispetto al totale delle postazioni	80% per il 90% dei gg dell'anno 60% per tutti i giorni dell'anno	buono sosta di una giornata in un parcheggio pubblico a scelta tra quelli gestiti da TM

rimessaggio biciclette	servizio al cliente: rilascio smart card	2 settimane (tempo indicativo, dipendente dagli uffici della Provincia Autonoma di Trento)	
	disponibilità del servizio: pronto intervento in caso di malfunzionamenti che impediscano l'ingresso al parcheggio per il recupero della propria bicicletta	attesa < 15' in orario 8.00 - 19.30 da lun a sab attesa < 30' in orario 19.30 - 8.00 e nei festivi a partire dalla chiamata ai numeri telefonici esposti	buono sosta di una giornata in un parcheggio pubblico a scelta tra quelli gestiti da TM
	disponibilità del servizio: risoluzione malfunzionamenti che impediscano l'ingresso al parcheggio	2 gg lavorativi (tempo indicativo, dipendente dagli uffici della Provincia Autonoma di Trento)	

La Società è tenuta a fornire:

- annualmente un report completo relativo all'anno precedente sulle eventuali compensazioni ai clienti, dovute per il mancato rispetto dei livelli del servizio previsti dalla Carta dei servizi stessa;
- semestralmente, un report completo relativo alla gestione delle segnalazioni pervenute (numero di reclami/segnalazioni pervenuti in forma scritta nel semestre di riferimento distinti per tipologia ed evidenziando l'incidenza sul totale; modalità e i tempi di risposta per ogni segnalazione).

La Società è tenuta ad applicare e tenere aggiornata la **Carta della qualità dei servizi**, pubblicata sul sito internet aziendale, ai sensi di quanto disposto dall'art. 2, comma 461 della Legge 24.12.2007 n. 244. È previsto altresì che la Società si impegni a tenere aggiornati i contenuti del documento in parola, a verificare periodicamente l'adeguatezza dei parametri quantitativi e qualitativi del servizio erogato fissati nella Convenzione di affidamento, rispetto alle esigenze dell'utenza cui il servizio stesso si rivolge.

La Società, nell'erogazione dei servizi affidati, deve inoltre garantire, in conformità a quanto stabilito dallo Statuto comunale (art. 75), il rispetto dei seguenti principi generali:

- a) uguaglianza dei diritti degli utenti, intesa quale divieto di ogni ingiustificata discriminazione. In particolare la Società deve tenere in debita considerazione le esigenze degli utenti disabili rendendo i servizi effettivamente accessibili;
- b) obiettività e imparzialità: la Società deve svolgere le proprie attività in modo obiettivo, giusto e imparziale nei confronti degli utenti;
- c) continuità: la Società deve svolgere le proprie attività in modo continuo, regolare e senza interruzioni;
- d) informazione e partecipazione: la Società deve adottare adeguate forme di informazione all'utenza e in particolare mantenere completo e aggiornato il proprio sito internet, nel quale sono pubblicate tutte le notizie e informazioni utili per l'utente/cliente relativamente ai servizi erogati, alle caratteristiche e ai livelli di servizio associati. La Società deve adottare altresì un idoneo sistema di gestione dei reclami e delle segnalazioni;

e) efficienza, efficacia ed economicità: il servizio deve essere erogato in modo da garantire l'efficienza e l'efficacia anche tramite il massimo utilizzo degli strumenti informatici a disposizione della moderna tecnologia. La Società deve adottare tutte le misure idonee al raggiungimento di tali obiettivi, consentendo il controllo e la modifica del funzionamento del servizio sulla base delle indicazioni dell'Amministrazione.

Eventuale previsto impatto sulla finanza dell'Ente in relazione allo svolgimento del servizio (contributi, sovvenzioni, altro).

Il servizio prevede che vengano versate delle somme all'Amministrazione per l'attività di gestione della sosta (art. 6 Allegato A del contratto).

- SISTEMA DI MONITORAGGIO - CONTROLLO

La struttura preposta al monitoraggio - controllo della gestione ed erogazione dei servizi è il Progetto Mobilità e rigenerazione urbana.

In base alla Convenzione di affidamento, il Comune può, in ogni momento, effettuare verifiche e controlli diretti ad accertare l'effettivo svolgimento dei servizi affidati con particolare riguardo agli aspetti della qualità e dei rapporti con l'utenza, nonché il puntuale rispetto delle norme e delle prescrizioni di legge. La Società si impegna a fornire la più ampia collaborazione per facilitare le ispezioni, le verifiche e l'acquisizione dei dati.

A partire dal nuovo affidamento disposto nel 2023, sono stati rafforzati ulteriormente gli strumenti di monitoraggio sulla gestione del servizio che avviene, in particolare, attraverso la richiesta di un'attività di rendicontazione dettagliata da produrre al Servizio di merito:

- a) allo scopo di monitorare gli effetti delle politiche di mobilità adottate dal Comune:
 - report sull'occupazione degli stalli (annuale) e localizzazione/tipologia (biennale) della sosta su strada;
 - report sull'occupazione della sosta in struttura (annuale);
- b) allo scopo di definire le competenze economiche che la Società deve riconoscere al Comune:
 - rapporti di gestione (annuali) relativi alle competenze economiche (costi/ricavi) sia per la sosta su strada che per la sosta in struttura;
- c) allo scopo di monitorare l'effettivo utilizzo dei cicloparcheggi e adottare conseguentemente eventuali azioni migliorative:
 - report annuale gestione cicloparcheggi (dati occupazione);
- d) altri report per il controllo della gestione:
 - report annuale sul servizio di bike sharing (costi, ricavi ed eventuali sanzioni elevate);
 - report semestrale sul controllo della sosta (numero sanzioni elevate e giornate annue dedicate);
 - report sui titoli autorizzativi per il transito e/o la sosta e permessi temporanei (numero titoli autorizzativi e numero permessi temporanei: semestrale; costo del servizio: annuale).

Trattandosi di Gestore in house pluripartecipato, le previsioni della Convenzione di affidamento vanno necessariamente integrate con i controlli *ex ante*, concomitanti ed *ex post* previsti dalla **Convenzione di controllo analogo tra Enti per la gestione della Società** (contratto n. 28867

racc. concluso in data 26 aprile 2018) con la quale sono definite le funzioni di indirizzo, vigilanza e controllo sulla Società svolte dalla Conferenza degli Enti, composta dai rappresentanti legali o loro delegati degli Enti soci che hanno affidato il servizio.

La Conferenza degli Enti, in particolare, esercita:

- a) il controllo *ex ante* approvando:
 - il budget di previsione, il piano programma pluriennale degli investimenti e le note previsionali;
 - il piano occupazionale;
 - l'assunzione di partecipazioni per lo svolgimento di attività compatibili con la normativa vigente e con l'oggetto sociale;
 - le delibere societarie di amministrazione straordinaria;
 - le compravendite immobiliari e impianti strumentali connesse con la gestione da parte delle società dei servizi affidati da parte degli enti locali per importi superiori a 300.000 Euro;
 - l'assunzione di forme di finanziamento per importi superiori a 300.000 Euro;
 - l'assunzione di forme di finanziamento e di contributi da parte degli enti soci;
 - l'assunzione di servizi da parte di enti locali soci;
 - l'acquisto di beni e servizi di valore superiore a 100.000 Euro.
- b) il controllo *concomitante*, che avviene mediante:
 - l'acquisizione di report periodici sull'attività svolta;
 - l'analisi del bilancio semestrale;
 - l'esercizio di un potere ispettivo e/o di interrogazione su documenti e atti societari riconosciuto a ciascuno dei componenti l'assemblea con particolare riferimento agli aspetti della gestione del servizio affidato;
 - la comunicazione periodica delle informazioni attinenti al contenzioso giudiziale e stragiudiziale, le modifiche dei contratti di lavoro aziendali;
 - la ricognizione dei dati riferiti al conferimento di incarichi esterni di consulenza.
- c) il controllo *ex post* che avviene attraverso:
 - l'approvazione del progetto di bilancio e della proposta di destinazione degli utili ivi compresa la formazione di eventuali riserve straordinarie;
 - l'esame della contabilità per centro di costo;
 - la verifica della conformità dell'attività svolta dalla società alla legge per l'esercizio "in house providing" e alle finalità di servizio pubblico;
 - la verifica del rispetto dei limiti legali posti all'attività svolta al di fuori dello svolgimento di compiti affidati dagli enti pubblici soci.

I rapporti economici tra il Comune affidante e la Società sono i seguenti:

	fino al 30 giugno 2023	dal 1° luglio 2023
	La Società corrisponde al Comune, a titolo di canone, il 50% degli incassi al netto di I.V.A. derivanti dalla gestione della sosta a raso su suolo pubblico per importi annui fino a € 1.800.000,00 e il 75% degli incassi annui al netto di I.V.A. superiori a detta cifra. Il Comune	La Società corrisponde al Comune, a titolo di canone, il 50% degli incassi al netto di I.V.A. derivanti dalla gestione della sosta a raso su suolo pubblico per importi annui fino a € 1.800.000,00 e l'80% degli incassi annui al netto di I.V.A. superiori a detta cifra. Il Comune

<p>gestione sosta su strada</p>	<p>si riserva la possibilità di applicare la percentuale del 50% anche sugli incassi annui superiori a € 1.800.000,00 laddove venga richiesta alla Società la realizzazione di investimenti.</p> <p>La quota percentuale sugli incassi di cui ai precedenti paragrafi viene corrisposta al Comune in tre rate, corrispondenti ognuna al 25% (venticinque per cento) dell'importo riferito all'anno precedente a quello di esercizio, rispettivamente entro il 31 maggio, 31 agosto e 30 novembre, e conguaglio finale entro il 15 del mese di marzo successivo all'anno di riferimento.</p> <p>Per eventuali ritardati pagamenti delle somme dovute viene applicata un'indennità di mora pari al tasso legale in vigore (D.Lgs. 9 ottobre 2002, n. 231).</p>	<p>si riserva la possibilità di applicare la percentuale del 50% anche sugli incassi annui superiori a € 1.800.000,00 laddove venga richiesta alla Società la realizzazione di investimenti.</p> <p>La quota percentuale sugli incassi di cui ai precedenti paragrafi viene corrisposta al Comune in tre rate, corrispondenti ognuna al 25% (venticinque per cento) dell'importo riferito all'anno precedente a quello di esercizio, rispettivamente entro il 31 maggio, 31 agosto e 30 novembre, e conguaglio finale entro il 15 del mese di marzo successivo all'anno di riferimento.</p> <p>Per eventuali ritardati pagamenti delle somme dovute viene applicata un'indennità di mora pari al tasso legale in vigore (D.Lgs. 9 ottobre 2002, n. 231).</p>
<p>gestione parcheggi in immobili/aree delimitate</p>	<p>La Società riconosce al Comune di Trento il 75% della somma risultante dalla differenza tra il totale degli incassi al netto di I.V.A. e le spese di gestione ordinarie e straordinarie di tutti i parcheggi.</p>	<p>La Società riconosce al Comune di Trento l'80% della somma risultante dalla differenza tra il totale degli incassi al netto di I.V.A. e le spese di gestione ordinarie e straordinarie per le gestioni in utile; sono escluse le eventuali gestioni in perdita, il cui disavanzo verrà defalcato dall'importo, come sopra definito, da corrispondere al Comune.</p>
	<p>La Società agisce in nome e per conto del Comune di Trento. Gli introiti derivanti dal rilascio delle autorizzazioni confluiranno direttamente sul conto di Tesoreria comunale.</p> <p>In relazione ai servizi di cui all'art. 2, lett. da a) a f), il corrispettivo è fissato in € 90.000,00 + IVA soggetto, a partire dal secondo anno, a rivalutazione annuale, sulla base della variazione percentuale dell'indice dei prezzi al consumo per le famiglie di operai e impiegati (variazione dei</p>	<p>La Società agisce in nome e per conto del Comune di Trento. Gli introiti derivanti dal rilascio dei titoli autorizzativi confluiscono direttamente sul conto di Tesoreria comunale.</p> <p>In relazione alle attività di cui all'art. 1 lett. a) del disciplinare, il corrispettivo annuo è fissato in € 210.000,00 + IVA, di cui € 50.000,00 + IVA relativo al servizio di rilascio dei permessi temporanei. Tale importo è soggetto, a partire dal secondo anno, a rivalutazione annuale,</p>

Attività di rilascio permessi	valori mensili), secondo i dati ISTAT relativi al mese di dicembre, rispetto allo stesso mese dell'anno precedente. Il pagamento avverrà in due rate semestrali, con scadenza al 31 agosto ed al 28 febbraio dell'anno successivo.	sulla base della variazione percentuale dell'indice dei prezzi al consumo per le famiglie di operai e impiegati (variazione dei valori mensili), secondo i dati ISTAT relativi al mese di dicembre, rispetto allo stesso mese dell'anno precedente. L'importo relativo al servizio di rilascio dei permessi temporanei viene corrisposto solo successivamente all'effettiva attivazione del servizio, come precisato all'art. 2 del disciplinare, e proporzionalmente ai mesi di attivazione.
servizio di bike sharing	Per lo svolgimento del servizio il Comune eroga alla Società un corrispettivo annuo fissato in € 16.000,00 + IVA soggetto, a partire dal secondo anno, a rivalutazione annuale, sulla base della variazione percentuale dell'indice dei prezzi al consumo per le famiglie di operai e impiegati (variazione dei valori mensili), secondo i dati ISTAT relativi al mese di dicembre, rispetto allo stesso mese dell'anno precedente.	Per lo svolgimento del servizio il Comune eroga alla Società un corrispettivo annuo fissato in € 35.000,00 + IVA soggetto, a partire dal secondo anno, a rivalutazione annuale, sulla base della variazione percentuale dell'indice dei prezzi al consumo per le famiglie di operai e impiegati (variazione dei valori mensili), secondo i dati ISTAT relativi al mese di dicembre, rispetto allo stesso mese dell'anno precedente.

- IDENTIFICAZIONE SOGGETTO AFFIDATARIO

Il soggetto Gestore è **Trentino Mobilità S.p.A.** - sede legale: Trento (TN) Via Castelbarco, 11

P. IVA 01606150223

Capitale Sociale € 1.355.000,00 i.v.

Società soggetta a direzione e coordinamento del Comune di Trento.

La società, investita della missione, coerente con il vigente ordinamento, di produrre un servizio di interesse generale e beni o servizi strumentali agli enti pubblici soci o allo svolgimento delle loro funzioni, ha per oggetto statutario:

a) la gestione della sosta a raso su strada e piazze sia pubbliche che private;

- b) la progettazione e/o la installazione di sistemi, anche di tipo elettronico e numerico, per la regolamentazione della sosta, tra cui i parcometri;
- c) la progettazione, la costruzione, l'ampliamento, la commercializzazione e la gestione di parcheggi, autorimesse, autosilos ed immobili in genere, ivi compresi parcheggi per biciclette e ciclomotori, con annessi impianti, opere di accesso e tecnologie di informazione, finalizzate al decongestionamento del traffico nei centri urbani;
- d) l'esercizio del controllo delle soste dei veicoli, compresa la gestione dei parcometri e dei parcheggi in genere, la rimozione dei veicoli, la gestione e manutenzione della segnaletica orizzontale e verticale nonché semaforica, se ed in quanto compatibili con le norme vigenti, con riguardo tanto a quella di carattere convenzionale, quanto a strumenti informativi innovativi atti a integrare la tipologia la cui messa in uso è prescritta dal codice della strada; la gestione e la manutenzione di pannelli informativi;
- e) lo studio e la realizzazione di sistemi tecnologici per la gestione integrata dell'accesso e/o del pagamento dei servizi, anche di natura diversa e/o forniti da soggetti terzi;
- f) la prestazione di servizi e la fornitura di mezzi organizzativi nei confronti di Enti, Pubbliche Amministrazioni e terzi, rivolti all'impiego dei mezzi di trasporto, quali ad esempio il rilascio di permessi o altri titoli di sosta o di viaggio;
- g) la promozione e l'esecuzione di studi finalizzati ad analizzare e risolvere le problematiche riguardanti la mobilità di persone e merci e in generale l'utilizzo delle aree urbane, nel rispetto del benessere e della sicurezza dei cittadini, comprese la raccolta e l'elaborazione di dati utili al monitoraggio e all'analisi dei flussi di traffico viario, dell'utilizzo dei parcheggi, delle aree di sosta e di qualsiasi altro servizio di trasporto;
- g *bis*) lo svolgimento di attività nel settore della logistica integrata urbana e la distribuzione di merci;
- h) l'educazione e la promozione all'uso corretto e funzionale dei veicoli, dei servizi di trasporto pubblici e privati, dei parcheggi e dei relativi impianti e sistemi tecnologici;
- i) ogni altra attività affine, connessa o complementare a quelle menzionate; la promozione diretta e la gestione o la partecipazione a iniziative commerciali compatibili con l'oggetto sociale.

Trentino Mobilità S.p.a., sin dalla sua costituzione su iniziativa proprio del Comune di Trento e di ACI Trento, ha rappresentato negli anni e rappresenta tuttora, in particolare dopo la sua trasformazione secondo il modello in house nel 2006, il principale strumento di gestione e governo della sosta e della mobilità urbana del Comune; coerentemente, la relativa partecipazione azionaria è stata confermata all'interno dei successivi provvedimenti di revisione periodica delle partecipazioni societarie.

Trentino Mobilità S.p.a. è partecipata oltre che dal Comune di Trento, da altri soci pubblici, come di seguito illustrato (compagine al 31/12/2023*):

<i>Socio</i>	<i>Nr. Azioni</i>	<i>Valore nominale</i>	<i>% di partecipazione</i>
Comune di Trento	1.114.685	1.114.685,00 €	82,26%
Automobile Club Trento	189.700	189.700,00 €	14,00%
Comune di Levico Terme	15.000	15.000,00 €	1,11%
Comune di Pergine Valsugana	7.015	7.015,00 €	0,52%
Comune di Lavis	1.500	1.500,00 €	0,11%
Comune di Palù del Fersina	1.000	1.000,00 €	0,07%
Comune di Vallelaghi	500	500,00 €	0,04%
Comune di Lona Lases	500	500,00 €	0,04%
Comune di Cavalese	500	500,00 €	0,04%
Comune di Folgaria	500	500,00 €	0,04%
Comune di Lavarone	500	500,00 €	0,04%
Trentino Mobilità S.p.a.	23.600	23.600,00 €	1,74%
Totale	1.355.000	1.355.000,00 €	100,00%

* A partire dal 15 febbraio 2024 è entrato nella compagine sociale il Comune di Mezzocorona, con n. 500 azioni corrispondenti allo 0,04% del capitale sociale e dall'8 ottobre 2024 è entrato nella compagine sociale il Comune di Mezzolombardo, con n. 500 azioni corrispondenti allo 0,04% del capitale sociale cedute da Trentino Mobilità S.p.a..

Il valore della partecipazione del Comune di Trento rispetto al patrimonio netto della società al 31/12/2023 è di € 3.738.943,22.

Il Comune di Trento, socio di maggioranza, designa 4 componenti su 5 del consiglio di amministrazione e 2 sindaci effettivi su 3 (nonché i 2 sindaci supplenti). I restanti membri dell'organo amministrativo e dell'organo di controllo sono designati dagli altri soci.

La Società, quale impresa in house è in ogni caso vincolata, anche a norma di statuto (art. 4 c. 6) a realizzare più dell'ottanta per cento del proprio fatturato nello svolgimento di compiti ad essa affidati dagli enti pubblici soci.

L'effetto complessivo di tali attività sui ricavi di conto economico per l'anno 2023 è stato di poco meno di 13.000 euro, pari allo 0,25% del totale, ampiamente al di sotto della percentuale massima rispetto al fatturato delle attività non affidate dai soci (20%).

Oltre all'incasso dei dividendi in qualità di socio¹⁰, il Comune di Trento percepisce anche, in forza della Convenzione per l'affidamento il **canone annuo di concessione** come sopra specificato, che per il triennio 2021-2023 è stato il seguente:

	2021	2022	2023
sosta a raso	€ 1.225.632	€ 1.352.220	€ 1.519.765
sosta in struttura	€ 57.190	€ 74.230	€ 66.355
totale	€ 1.282.822	€ 1.426.450	€ 1.586.120

- ANDAMENTO ECONOMICO

Di seguito si fornisce il riepilogo dei costi e dei ricavi della gestione dei servizi affidati dal Comune di Trento con riferimento agli esercizi 2021, 2022, 2023:

	<i>Valore della produzione</i>	<i>Costi della produzione - Diretti</i>	<i>Costi della produzione - Indiretti</i>	<i>Differenza ricavi - costi</i>
2021	€ 3.672.780	€ 2.602.932	€ 565.227	€ 504.620
2022	€ 4.142.304	€ 3.000.947	€ 616.131	€ 525.225
2023	€ 4.511.596	€ 3.230.036	€ 781.086	€ 500.475

I Costi diretti comprendono: costi specifici di una determinata gestione: utenze, servizi, personale direttamente impegnato per una gestione (es. addetti al controllo della sosta, al presidio di strutture, alla manutenzione di attrezzature specifiche).

I Costi indiretti comprendono: costi per organi sociali, personale direttivo e amministrativo, per la sede (locazione, utenze, manutenzioni), per automezzi, servizi amministrativi, bancari, assicurativi, ecc.. Tali costi vengono attribuiti alle diverse gestioni in funzione di criteri oggettivi (cd. driver).

Trattandosi di società in house partecipata in via maggioritaria del Comune di Trento, è possibile affiancare all'analisi dei costi e dei ricavi del servizio, anche l'analisi di alcuni dati di bilancio utili a valutare l'efficienza e l'economicità della gestione.¹¹

¹⁰ 2021: € 200.643,30
 2022: € 222.937,00
 2023: € 222.937,00

¹¹ Per la descrizione del metodo di riclassificazione v. *supra*, note 6-7.

Stato patrimoniale riclassificato con metodo finanziario

ATTIVO	2021	%	2022	%	2023	%
attivo immobilizzato	€ 4.264.866,00	66,19	€ 4.613.766,00	62,65	€ 4.763.267,00	65,55
magazzino	€ 526.407,00	8,17	€ 523.862,00	7,11	€ 378.016,00	5,20
attivo a breve termine	€ 1.651.888,00	25,64	€ 2.225.597,00	30,22	€ 2.125.308,00	29,25
attivo a medio-lungo termine	€ 0,00	0,00	€ 615,00	0,01	€ 45,00	0,00
totale ATTIVO	€ 6.443.161,00	100	€ 7.363.840,00	100	€ 7.266.636,00	100

PASSIVO	2021	%	2022	%	2023	%
passività a breve termine	€ 1.620.962,00	25,16	€ 2.369.684,00	32,18	€ 2.124.022,00	29,23
passività a lungo termine	€ 379.847,00	5,90	€ 364.618,00	4,95	€ 331.159,00	4,56
totale debiti verso terzi	€ 2.000.809,00	31,05	€ 2.734.302,00	37,13	€ 2.455.181,00	33,79
patrimonio netto	€ 4.442.352,00	68,95	€ 4.629.538,00	62,87	€ 4.811.455,00	66,21
totale PASSIVO	€ 6.443.161,00	100	€ 7.363.840,00	100	€ 7.266.636,00	100

Conto economico riclassificato a valore aggiunto

	2021	%	2022	%	2023	%
valore della produzione	€ 4.258.978,00	100	€ 4.737.510,00	100	€ 5.109.703,00	100
acquisti di materie prime, sussidiarie, di consumo e di merci	- € 147.868,00	- 3,5	- € 120.349,00	- 2,5	- € 134.118,00	-2,6
costi per servizi	- € 493.252,00	-11,6	- € 546.020,00	- 11,5	- € 688.800,00	-13,5
costi per godimento beni di terzi	- € 2.060.222,00	-48,4	- € 2.323.829,00	- 49,1	-€ 2.507.448,00	-49,1
variazioni delle rimanenze di materie prime,	- € 4.071,00	-0,1	-€ 2.545,00	-0,1	€ 16.713	0,3

sussidiarie, di consumo e di merci						
oneri diversi di gestione	- € 96.201,00	-2,3	- € 65.865,00	-1,4	-€ 72.484,00	-1,4
valore aggiunto	€ 1.457.364,00	34,2	€ 1.678.902,00	35,4	€ 1.723.566,00	33,7
costi per il personale	- € 747.564,00	-17,6	- € 911.587,00	-19,2	- € 902.765,00	-17,7
marginе operativo lordo	€ 709.800,00	16,7	€ 767.315,00	16,2	€ 820.801,00	16,1
ammortamenti e svalutazioni	- € 98.774,00	-2,3	- € 122.188,00	-2,6	-€ 227.543,00	-4,5
accantonamento per rischi	-€ 40.000,00	-0,9	-€ 62.190,00	-1,3	-€ 19.991,00	-0,4
altri accantonamenti	€ 0,00	0,0	€ 0,00	0,0	€ 0,00	0,0
marginе operativo netto (risultato operativo)	€ 571.026,00	13,4	€ 582.937,00	12,3	€ 573.267,00	11,2
saldo gestione finanziaria	-€ 4,00	0,0	€ 2.379,00	0,1	€ 32.417,00	0,6
rettifiche di attività e passività finanziarie	€ 0,00	0,0	€ 0,00	0,0	€ 0,00	0,0
risultato ante imposte	€ 571.022,00	13,4	€ 585.316,00	12,4	€ 605.684,00	11,9
imposte	- € 160.173,00	-3,8	- € 161.064,00	-3,4	-€ 160.091,00	-3,1
risultato d'esercizio	€ 410.849,00	9,6	€ 424.252,00	9,0	€ 445.593,00	8,7

- QUALITÀ DEL SERVIZIO

La Società ha adottato nel 2017 la **Carta della qualità dei servizi** che prevede i principi generali di svolgimento del servizio e, distintamente per ogni tipologia di parcheggio gestito, gli standard di qualità e le compensazioni previste per l'utente/cliente in caso di mancato rispetto dei livelli garantiti. Il nuovo affidamento disposto nel 2023 prevede l'obbligo di aggiornamento del documento.

La nuova convenzione di affidamento conclusa in data 30/06/2023 prevede inoltre una proposta di indagine di Customer Satisfaction entro il 31 dicembre 2024 e la sua realizzazione entro il maggio dell'anno successivo (2025).

Sempre in base alla nuova convenzione di affidamento, come già precisato *supra* a proposito del sistema di monitoraggio, è previsto l'invio al Comune di un report semestrale relativo ai reclami e alle segnalazioni pervenute alla Società in forma scritta e alle modalità e tempi di risposta.

Attualmente il Comune risponde in autonomia o successivamente dopo un confronto con Trentino Mobilità Spa (se ritenuto necessario); le risposte vengono date tramite l'Ufficio Relazioni con il Pubblico oppure direttamente all'utente con email. Trentino Mobilità Spa risponde per la maggioranza in autonomia (sia la segnalazione che la risposta non viene condivisa con il Comune).

La convenzione prevede che la Società si impegni a fornire annualmente, entro 28/2 di ogni anno, un report completo relativo all'anno precedente sulle eventuali compensazioni ai clienti, dovute per il mancato rispetto dei livelli del servizio previsti dalla Carta dei servizi stessa: allo stato attuale non si è proceduto con alcuna compensazione.

La convenzione prevede che la Società si impegni a fornire annualmente, entro il 31/7 e 31/1 di ogni anno, un report completo relativo alla gestione delle segnalazioni pervenute nel semestre. Tali report sono stati presentati (maggiori segnalazioni per i parcheggi in struttura e servizio bike sharing).

- OBBLIGHI CONTRATTUALI

Durante il 2023 il Servizio di merito ha svolto controlli sul servizio affidato tramite l'invio di report o relazioni legati ai seguenti argomenti:

- A. Qualità del servizio svolto (gestione delle segnalazioni – indagine Customer satisfaction) con report annuali o semestrali;
- B. Controllo sosta (occupazione + localizzazione + ricavi + sanzioni) con report semestrali o annuali;
- C. Controllo Autorizzazioni al transito e alla sosta (titoli autorizzativi – permessi temporanei – costo del servizio di rilascio titoli autorizzativi/permessi) con report semestrali;
- D. Controllo servizio Bike Sharing (costi, ricavi, sanzioni) con report annuale;
- E. Controllo Cicloparcheggi (report occupazione) con report annuale.

Il controllo è stato svolto mediante verifica della trasmissione dei report previsti nella Convenzione (report semestrali e annuali).

Sono state rilevate unicamente lievi mancanze/incompletezze dei report trasmessi.

- CONSIDERAZIONI FINALI

Le motivazioni alla base dell'affidamento in house a Trentino Mobilità S.p.A. del servizio di gestione della sosta e di altri servizi connessi con la mobilità urbana sostenibile, in termini di benefici per la collettività della forma di gestione prescelta con riguardo agli investimenti, alla qualità del servizio, ai costi dei servizi per gli utenti, all'impatto sulla finanza pubblica, nonché agli obiettivi di universalità, socialità, tutela dell'ambiente e accessibilità dei servizi sono esplicitate all'interno della deliberazione di affidamento (del. C.C. 13 aprile 2023, n. 43) e allegata relazione istruttoria, alle quali pertanto si rinvia.

TRASPORTO PUBBLICO URBANO

- NATURA E DESCRIZIONE DEL SERVIZIO PUBBLICO LOCALE

Con deliberazione d.d. 9 febbraio 2023, n. 24 sono stati approvati, ai sensi del D.M. 04.08.2017 n. 397, il Piano Urbano della Mobilità sostenibile (P.U.M.S.), il Biciplan e il Masterplan della mobilità del Comune di Trento.

Il P.U.M.S. ha tra gli obiettivi quelli di soddisfare i bisogni di mobilità dei cittadini, ridurre l'inquinamento atmosferico e acustico, ridurre i consumi energetici, aumentare la percentuale di cittadini trasportati dai sistemi collettivi, ridurre i fenomeni di congestione stradale e di incidentalità, migliorare l'attrattività del trasporto ciclopedonale nonché, l'obiettivo principale di modificare il "modal share" della città riducendo la domanda di mobilità di veicolare a favore della mobilità sostenibile (tra cui rientra appunto il trasporto pubblico).

In questo quadro generale risulta pertanto fondamentale che il trasporto pubblico sia attrattivo e garantisca pertanto un sistema di qualità che riesca a rispondere in modo efficiente alle esigenze dei cittadini.

Per quanto riguarda il quadro normativo di riferimento, si evidenzia che in materia di trasporti pubblici la Provincia Autonoma di Trento è titolare di competenza legislativa primaria in forza dell'art. 8 punto 18 dello Statuto speciale per il Trentino-Alto Adige/Südtirol.

In forza della predetta competenza la Provincia ha adottato una propria disciplina dei servizi pubblici di trasporto, di cui alla Legge provinciale 9 luglio 1993, n. 16.

L'affidamento del servizio è regolato dalla L.P. 17 giugno 2004, n. 6.

Dal punto di vista dell'organizzazione territoriale del servizio, la L.P. 16 giugno 2006, n. 3 "*Norme in materia di governo dell'autonomia del Trentino*" prevede che il trasporto pubblico locale sia organizzato sulla base di ambiti territoriali ottimali individuati mediante intesa definita con il Consiglio delle autonomie locali.

L'ambito territoriale per il servizio extraurbano coincide con l'intero territorio provinciale mentre per i servizi urbani gli ambiti sono stati definiti mediante intesa tra la Provincia e il Consiglio delle Autonomie locali. In forza della deliberazione della Giunta provinciale 8 marzo 2013, n. 388 il Comune di Trento rientra in un ambito territoriale assieme al Comune limitrofo di Lavis.

Il servizio di svolge secondo due diverse modalità:

- su gomma, mediante autobus;
- a fune, per il collegamento della città con il sobborgo collinare di Sardagna.

Il servizio urbano di Trento risulta caratterizzato da un servizio capillare, diffuso nelle varie zone della città, con 26 linee urbane alle quali si aggiunge il servizio notturno denominato OnOff attivo dalle 23:00 alle 3:00 nell'area del fondovalle e collina est.

Per quanto riguarda la funivia Trento-Sardagna le corse sono effettuate giornalmente ogni 15-30 minuti dalle 7:00 fino alle 22:30.

L'affidamento comprende inoltre il servizio turistico (skibus e navetta Trento - Monte Bondone).

Per quanto riguarda il servizio urbano di Trento, nel triennio 2021-2023 le **percordanze** sono state le seguenti (km):

	2021	2022	2023
totale servizio urbano Trento	5.629.658	5.697.134	5.329.748
- di cui linee urbane	5.602.499	5.671.201	5.301.002
- di cui con bus extraurbani	27.159	25.933	28.746

La contrazione delle percorrenze è ascrivibile alla grande difficoltà di reclutamento del personale. Tale difficoltà, combinata con la necessità di garantire la copertura dei livelli di servizio soprattutto nel periodo scolastico, ha determinato una rilevante pressione sugli organici in forza alla Società, limitando fortemente la concessione di ferie durante il periodo scolastico, stante anche la quota di permessi fruibili a vario titolo dai lavoratori afferenti alla dimensione della conciliazione vita-lavoro (congedi parentali, assenze ex L.104/1992, etc.) che ha ridotto i giorni di presenza medi annuali del singolo autista di Trentino trasporti da 235 giornate medie nel 2019 a 227 nel 2022.

Al fine duplice di consentire il recupero psico-fisico da parte dei lavoratori con la fruizione da parte degli stessi di almeno due settimane consecutive di ferie nel periodo estivo ma anche di non aggravare i costi aziendali e conseguentemente degli Enti affidanti a causa dell'accumulo di ferie non fruita da parte del personale, stante l'impossibilità di ampliare l'organico in funzione di un piano di smaltimento ferie a causa della predetta criticità di reclutamento, la Società si è vista costretta ad elaborare un modello di esercizio (estate 2023) sensibilmente ridotto, ma che garantisse comunque un servizio commisurato alla domanda (considerato il calo del periodo estivo).

Come si evince dalla tabella sotto riportata la Società, anche in fase di programmazione del servizio, ha dovuto ricorrere alla previsione di subaffidamento a vettori terzi:

bus*km programmati	2021	2022	2023
di cui a pieno come mezzi TT	4.945.931,92	5.091.449,78	4.759.387,30
di cui a vuoto	513.551,05	542.330,79	492.768,56
di cui svolti con i mezzi S.E.	11.393,42	11.362,10	11.165,85
di cui subaffidati	81.620,48	81.296,98	131.545,83
totale	5.552.496,87	5.726.439,65	5.394.867,54

Per quanto riguarda il **numero di passeggeri** del servizio urbano di Trento registrati nel periodo considerato, l'andamento è stato il seguente:

2021	2022	2023
15.020.138	16.593.045	17.457.216

Dopo il forte calo del 2020 dovuto all'emergenza sanitaria da Covid-19 (-46% sull'esercizio precedente), negli anni successivi si nota una ripresa del numero di utenti, senza peraltro un ritorno ai livelli pre-pandemici, a causa della disaffezione all'utilizzo dei mezzi di trasporto collettivo che è in parte rimasta.

Per quanto riguarda il numero di passeggeri della funivia Trento - Sardegna registrati nel periodo considerato, l'andamento è stato il seguente:

2021	2022	2023
115.667	176.456	202.800

La stessa dinamica che ha contraddistinto il servizio su gomma si può rinvenire relativamente al servizio funiviario, laddove peraltro il recupero del calo dei passeggeri del 2020 è più marcato arrivando a segnare nel 2023 addirittura un aumento rispetto al dato pre-pandemico del 2019 (+13,36%).

Il parco mezzi della Società dedicato al servizio urbano, aggiornato al 31/12/2023, è costituito da 213 autobus a cui se ne aggiungono 2 extra-contingente.

Avuto riguardo al tipo di alimentazione/classe emissioni la situazione aggiornata al 31/12/2023 degli autobus urbani è la seguente:

diesel euro 3	metano euro 3	diesel euro 4	diesel euro 5	diesel euro 5 EEV	diesel euro 6	metano euro 6
5,6%	14,1%	-	1,4%	26,3%	23,5%	29,1%

Nello specifico, la flotta di autobus a metano circolanti a Trento è alimentata con biometano prodotto dalla frazione organica dei rifiuti prodotti nel Comune.

A fine 2023 l'anzianità media degli autobus urbani del contingente si attesta sui 9,38 anni.

- CONTRATTO DI SERVIZIO

L'affidamento, disposto con deliberazione del Consiglio comunale d.d. 19 giugno 2019 n. 84 in regime di in house providing, è definito con la convenzione 4 settembre 2019 n. 29819 racc. e comprende il servizio urbano e il servizio urbano turistico (skibus e navetta Trento - Monte Bondone) con scadenza 30 giugno 2024. Tale scadenza è stata prorogata al 31 dicembre 2024 ai sensi del par. 5 co. 5 del Regolamento (CE) 1370/2007 giusta deliberazione del Consiglio comunale d.d. 4 giugno 2024 n. 62.

Con l'atto aggiuntivo di data 18.12.2023 n. 33191 racc. è stata affidata a Trentino Trasporti per un periodo sperimentale a partire dal 18 ottobre 2023 fino al 30 giugno 2024, anche la gestione del servizio a chiamata denominato "OnOff Trento".

Con Avviso di preinformazione inviato dalla Provincia Autonoma di Trento anche per conto di Comune di Trento, Comune di Rovereto, Comune di Arco, Comune di Pergine Valsugana e Comune di Lavis in data 29/6/2023 e pubblicato sulla GUCE, è stata indicata l'intenzione delle Amministrazioni interessate di procedere, alla scadenza, con l'affidamento diretto ad un operatore interno ai sensi dell'art. 5 par. 2 del Regolamento (UE) n. 1370/2007 ossia di affidare nuovamente in house il servizio a Trentino Trasporti S.p.A..

Alla data di redazione della presente ricognizione, che in ogni caso rileva la situazione gestionale al 31/12/2023, è in corso l'istruttoria per il nuovo affidamento.

Criteri tariffari.

L'art. 24 della L.P. 16/1993 ai commi 1 e 2 prevede che la struttura tariffaria e i limiti massimi di variazione delle tariffe per i servizi pubblici di trasporto siano definiti con deliberazione della Giunta provinciale, in modo da garantire:

- la concorrenzialità del mezzo pubblico rispetto al privato;
- l'integrazione tariffaria con i servizi extraurbani e con i servizi urbani limitrofi;
- il grado di copertura minimo dei costi con gli introiti tariffari;
- i criteri e le modalità per l'uso coordinato dei mezzi pubblici di trasporto, nonché per la conseguente regolazione dei rapporti finanziari.

Il medesimo articolo 24, al comma 3 stabilisce che al Comune compete la determinazione annuale delle tariffe di trasporto, nonché dei titoli di viaggio, tenendo conto dei criteri e degli indirizzi generali che vengono indicati con deliberazione della Giunta provinciale.

Con deliberazione 13.03.1998 n. 2368, avente ad oggetto la "definizione della struttura tariffaria dei servizi pubblici di trasporto urbani, dei limiti massimi di variazione delle tariffe, dei criteri e delle modalità per l'uso coordinato dei mezzi pubblici e per la regolazione dei rapporti finanziari", la Giunta provinciale ha approvato il documento di attuazione dell'art. 24 della L.p. 09.07.1993 n. 16.

In conformità alla citata L.P. 16/1993 la Provincia Autonoma di Trento è titolare della concessione per l'esercizio del trasporto pubblico extraurbano in ambito provinciale e, ai sensi dell'art. 21 della medesima, approva le tariffe, ordinarie e agevolate, nonché i titoli di viaggio dei servizi pubblici di trasporto extraurbani e dei servizi pubblici di trasporto per alunni.

Il Comune di Trento, una volta assunta la gestione del servizio in argomento, si è avvalso della facoltà prevista dal sopra richiamato art. 24, comma 3 della L.P. 16/1993 di adeguamento delle tariffe dei titoli di viaggio del trasporto pubblico urbano a partire dal 1998, provvedendo da ultimo con deliberazione della Giunta comunale d.d. 11.11.2019 n. 227 come di seguito specificato:

Tariffe trasporto pubblico urbano:

<i>titolo di viaggio</i>	<i>tariffa in vigore dal 2020</i>
biglietto 70' *	€ 1,20
carta a scalare 70'	€ 1,10
biglietto 120'	€ 1,50
carta a scalare 120'	€ 1,40
biglietto giornaliero	€ 3,00
carta a scalare giornaliero	€ 2,80
biglietto a corsa a bordo	€ 2,00
tessera ordinaria mensile	€ 32,80
tessera ordinaria annuale	€ 259,10
tessera mensile lavoratori	€ 32,80
tessera annuale lavoratori	€ 259,10
tessera mensile studenti	€ 27,70
tessera annuale studenti	€ 214,80
tariffa mensile pensionati A > 60 anni; non lavoratori; reddito familiare/numero componenti nucleo familiare fino a € 600 mensile netto	€ 16,10
tariffa annuale pensionati A > 60 anni; non lavoratori; reddito familiare/numero componenti nucleo familiare fino a € 600 mensile netto	€ 138,60
tariffa mensile pensionati B > 60 anni; non lavoratori; reddito familiare/numero componenti nucleo familiare tra € 600,01 e € 900 mensile netto	€ 24,20
tariffa annuale pensionati B > 60 anni; non lavoratori; reddito familiare/numero componenti nucleo familiare tra € 600,01 e € 900 mensile netto	€ 194,60
tariffa mensile pensionati C (> 70 anni; residenti in provincia; non lavoratori)	gratuita
tariffa annuale pensionati C (> 70 anni; residenti in provincia; non lavoratori)	gratuita
tariffa mensile pensionati D > 60 anni; non lavoratori; reddito mensile netto sopra € 900,01	€ 32,80
tariffa annuale pensionati D > 60 anni; non lavoratori; reddito mensile netto sopra € 900,01	€ 259,10

abbonamento annuale navetta parcheggi (Zuffo-MonteBaldo - Lidorno - Via Ragazzi del '99)	€ 20,70
abbonamento annuale navetta parcheggio Villazzano linea 6	€ 20,70

(*) valido anche sulla tratta Trento-Lavis

Le categorie di pensionati sono stabilite secondo il piano tariffario della Provincia Autonoma di Trento (ultimo aggiornamento agosto 2019)

Tariffe servizio urbano turistico Trento - Monte Bondone:

- la tariffa per il biglietto è calcolata a fascia chilometrica come per le tariffe del servizio extraurbano provinciale;
- il biglietto per la tratta Vason-Viote è gratuito a partire dal 2020.

Tariffe servizio trasporto pubblico su fune (funivia Trento-Sardagna):

	<i>tariffa in vigore dal 2020</i>
biglietto sola andata*	€ 3,00
biglietto andata/ritorno*	€ 5,00

(*) Gli utenti residenti della Provincia Autonoma di Trento possono avvalersi dei titoli di viaggio del trasporto su gomma.

Il Comune, per l'espletamento del servizio di trasporto pubblico urbano, eroga alla Società un contributo in conto esercizio sia per la parte relativa al costo del servizio che per la parte relativa al costo per la gestione dell'infrastruttura, i cui importi per il 2023 sono indicati nella sezione della presente scheda dedicata all'andamento economico del servizio.

- SISTEMA DI MONITORAGGIO - CONTROLLO

La struttura comunale preposta al monitoraggio - controllo della gestione ed erogazione del servizio è il **Progetto Mobilità e rigenerazione urbana**.

Il controllo è effettuato mediante **esame delle rendicontazioni e dei budget** inviati dalla Società in base alla Convenzione di affidamento (art. 13) e precisamente:

- rendiconto trimestrale sul generale andamento della gestione del servizio di trasporto pubblico urbano e sulla sua prevedibile evoluzione;
- elenco dei chilometri percorsi per ogni linea con distinzione dei trasferimenti tecnici ed elenco degli incassi, finalizzato a consentire allo stesso di calcolare il presumibile andamento economico di eventuali linee di nuova istituzione e/o modifiche significative delle linee esistenti;
- informazione costante al Comune su eventuali corse programmate non effettuate, con indicazione dei motivi;

- trasmissione, dietro richiesta del Comune, dei dati complessivi sul numero di km percorsi differenziato tra linee e deviazioni e sugli incassi, oltre a prevedibili ulteriori elementi che possano incidere sul costo complessivo del servizio;
- rendiconto, a saldo del servizio, sull'andamento della stagione contenente i dati degli incassi, delle presenze degli utenti a bordo dei veicoli (anche quelli muniti di titolo di viaggio alternativo al biglietto di corsa singola e dei fruitori della navetta in quota) e dei chilometri effettuati sia da parte di Trentino Trasporti S.p.A. che degli eventuali vettori sub affidatari del servizio;
- per quanto riguarda il trasporto su fune, trasmissione annuale dell'elenco delle corse effettuate, delle interruzioni del servizio adeguatamente motivate e l'elenco degli incassi, in modo da consentire allo stesso di calcolare il presumibile andamento economico.

Trattandosi di Gestore in house pluripartecipato, le previsioni della Convenzione di affidamento vanno necessariamente integrate con i controlli *ex ante*, concomitanti ed *ex post* previsti dalla **“Convenzione per la governance di Trentino trasporti S.p.A.** quale società di sistema ai sensi degli articoli 33 comma 7 *ter* e 13 comma 2 lettera b) della Legge provinciale 16 giugno 2006, n. 3, sottoscritta dagli Enti partecipanti.

La Convenzione di Governance prevede quali sedi di coinvolgimento di tutti i soci pubblici nella supervisione sulla gestione della Società l'Assemblea di coordinamento ed il Comitato di indirizzo.

Più in dettaglio:

- l'Assemblea di coordinamento, cui partecipano tutti i rappresentanti degli enti soci, composta da un rappresentante per ciascun ente socio parte della convenzione, sede nella quale si svolge la consultazione tra i soci pubblici circa le scelte strategiche e le politiche inerenti al servizio affidato alla società. Competono in particolare all'assemblea di coordinamento la nomina dei membri elettivi del comitato di indirizzo nonché l'approvazione delle linee guida per quest'ultimo;
- il Comitato di indirizzo composto da sette membri, di cui tre in rappresentanza della Provincia Autonoma di Trento e quattro in rappresentanza degli enti locali e precisamente il Presidente del Consiglio Autonomie Locali o suo delegato e tre componenti designati uno dal Comune titolare del servizio pubblico di linea ordinario (urbano) di maggior peso specifico tra quelli assegnati alla società - ossia il Comune di Trento -, uno dagli altri Comuni titolari di servizio pubblico di linea ordinario, da scegliere tra i Comuni capofila in presenza di convenzioni per la gestione del servizio a livello sovracomunale e uno da tutti gli altri Comuni.

Le competenze del comitato di indirizzo riguardano sia funzioni di controllo analogo che funzioni di indirizzo nei confronti della società e segnatamente:

a) un'attività di indirizzo *ex ante*, tramite:

- l'esame preventivo dei piani industriali o strategici della società, ovvero l'indicazione alla stessa degli obiettivi strategici, da sottoporre all'assemblea di coordinamento;
- l'approvazione preventiva delle operazioni di competenza dell'assemblea ovvero del consiglio di amministrazione anche quando si tratti di operazioni di competenza dell'assemblea straordinaria delegate per statuto al consiglio di amministrazione;

- la formulazione di atti di indirizzo/pareri vincolanti riguardanti aspetti dell'attività che presentano una significativa incidenza sul servizio affidato (strumentale e/o pubblico), con particolare riferimento al modello organizzativo aziendale, all'articolazione della struttura organizzativa e (secondo i termini stabiliti dalle condizioni generali di servizio), ai piani di attività annuali e/o pluriennali;

- le modalità di svolgimento dell'attività con riferimento al grado di esternalizzazione di processi e attività e alla definizione delle modifiche alle condizioni generali allegare alla convenzione o delle nuove condizioni generali e all'individuazione dei livelli delle prestazioni nei confronti dei soci e – ove previsto - il relativo sistema tariffario (che unitamente alle compensazioni pubbliche di esercizio, servizio e tariffario deve comunque garantire la copertura dei costi);

- le operazioni di trasferimento, investimento, cessione, acquisizione o comunque comportanti la movimentazione o l'impegno di una rilevante entità patrimoniale.

b) nell'attività di *vigilanza* sulla società, attraverso l'assunzione di informazioni mediante:

- l'acquisizione dalla società di relazioni sulle attività svolte di maggior rilievo;

- l'esercizio di un potere ispettivo e/o di interrogazione sui documenti e atti societari riconosciuto a ciascuno dei membri, con particolare riferimento agli aspetti della gestione che attengono allo svolgimento del servizio affidato (strumentale o pubblico) e alle condizioni di esercizio dell'attività in house;

- la comunicazione periodica delle informazioni attinenti il contenzioso giudiziale e stragiudiziale, le modifiche dei contratti di lavoro aziendali;

- la ricognizione periodica dei dati relativi al conferimento di incarichi esterni per importi superiori a 40.000,00 euro IVA escl., pubblicati ai sensi della disciplina sulla trasparenza;

c) nell'attività di *controllo ex ante ed ex post sulla società*, svolta mediante la verifica di qualsiasi attività di particolare rilevanza sociale e, nella specie:

- l'acquisizione della proposta di investimenti, budget preventivo per la spesa gestionale e report trimestrali della contabilità gestionale analitica;

- la valutazione del budget e del costo del servizio assumendo a riferimento elementi standard (ove disponibili) e/o elementi di benchmarking;

- la valutazione delle prestazioni fornite e degli obiettivi raggiunti rispetto a quelli attribuiti o, in alternativa, previsti dal budget di esercizio e dai piani previsionali;

- l'approvazione del progetto di bilancio di esercizio della società;

- la verifica della conformità dell'attività svolta dalla società ai requisiti richiesti dalla legge per l'esercizio "in house providing" e alle finalità del servizio pubblico.

Dal momento che il Comitato di indirizzo è il cardine della funzione di controllo analogo, la presenza di un componente di diritto per il Comune di Trento assume particolare importanza in quanto garantisce la supervisione effettiva sulla gestione del servizio pubblico affidato.

- IDENTIFICAZIONE SOGGETTO AFFIDATARIO

Il soggetto Gestore è **Trentino Trasporti S.p.A.** - sede legale Trento (TN) Via Innsbruck 65

P. IVA 01807370224

Capitale Sociale € 31.629.738,00 i.v.

Società soggetta a direzione e coordinamento della Provincia Autonoma di Trento.

Oggetto sociale è, in base allo statuto:

- la gestione, manutenzione e implementazione del patrimonio indisponibile funzionale ai servizi di trasporto pubblico, e in particolare la costruzione di linee ferroviarie e ogni altro sistema di trazione elettrica o meccanica, l'acquisto di materiale rotabile automobilistico e ferroviario e la manutenzione di quest'ultimo, la realizzazione di rimesse e la gestione di sistemi di infomobilità, la realizzazione e gestione di parcheggi intermodali nonché la realizzazione e la gestione tecnica di impianti funiviari per il trasporto pubblico;
- la gestione del servizio pubblico aeroportuale (in particolare la gestione dell'aeroporto di Trento "Gianni Caproni");
- la gestione del trasporto pubblico locale, che comprende le seguenti attività: l'esercizio di linee ferroviarie, di impianti funiviari e ogni altro sistema di trazione elettrica o meccanica; la gestione di trasporti su strada di persone e di merci; la conduzione di avioilinee, l'effettuazione di trasporti di persone e cose con aeromobili; la conduzione di linee navali, fluviali o lacuali.

Trentino Trasporti S.p.A. si configura come società in house secondo il modello delle società c.d. di sistema provinciale di cui alla Legge provinciale 3/2006.

La società è a capitale prevalentemente pubblico e non sussistono da parte dei soci privati forme di controllo, potere di veto o esercizio di un'influenza determinante sulla stessa ai sensi dell'art. 16 comma 1 del D.Lgs. 175/2016 e ss.mm. nonché in conformità della previsione del comma 9 *quinquies* dell'articolo 10 della legge provinciale 17 giugno 2004, n.6.

La compagine al 31 dicembre 2023 è così composta:

<i>azionista</i>	<i>n.azioni</i>	<i>valore nominale</i>	<i>%</i>
Provincia Autonoma di Trento	25.316.857	€ 25.316.857,00	80,0413
Comune di Trento	4.502.961	€ 4.502.961,00	14,2365
Comunità Valle di Sole	31.971	€ 31.971,00	0,1011
Comunità Valle di Non	29.490	€ 29.490,00	0,0648
Comunità Paganella	204	€ 204,00	0,0006
Comunità Giudicarie	1.536	€ 1.536,00	0,0049
Comunità Primiero	409	€ 409,00	0,0013

Comunità territoriale Valle di Fiemme	831	€ 831,00	0,0026
Comun General de Fascia	417	€ 417,00	0,0013
Comunità Valle di Cembra	460	€ 460,00	0,0015
Comune di Dimaro Folgarida	15.159	€ 15.159,00	0,0479
Comune di Malé	10.000	€ 10.000,00	0,0316
altri 59 Comuni	67.358	€ 67.358,00	0,2130
TOTALE SOCI PUBBLICI	29.968.653	€ 29.968.653,00	94,7483
Privati*	441	€ 441,00	0,0014
Azioni proprie	1.660.644	€ 1.660.644,00	5,2503
TOTALE	31.629.738	€ 31.629.738,00	100,00

(*) Nel corso del 2024 sarà perfezionata l'esclusione dalla compagine dei soci privati, disposta in esito alla reiterata mancata partecipazione alle assemblee sociali, secondo le previsioni della clausola statutaria introdotta con delibera dell'assemblea straordinaria del 29 giugno 2021.

Il valore della partecipazione del Comune di Trento rispetto al patrimonio netto della società al 31/12/2023 è di € 10.266.599,27.

Il Comune di Trento designa 1 componente su 5 del consiglio di amministrazione.

In forza della Convenzione per la governance della società di sistema, sottoscritta nel 2019, al Comune di Trento, in quanto titolare del servizio di linea ordinario urbano con maggiore peso in ambito provinciale, spetta, come detto, anche la designazione di uno dei membri del Comitato di indirizzo, organo deputato all'esercizio del controllo analogo congiunto.

In base allo statuto societario (art. 4), Trentino Trasporti opera prevalentemente con la Provincia Autonoma di Trento e con enti pubblici soci. Opera inoltre con enti strumentali di cui all'articolo 33 della legge provinciale 18 giugno 2006, n. 3, e altri soggetti che svolgono attività di pubblico interesse, in conformità alle direttive degli enti controllanti.

In caso di affidamento diretto di compiti alla società da parte degli Enti Pubblici Soci, oltre l'ottanta per cento del fatturato dovrà essere relativo a questi; la produzione ulteriore rispetto al suddetto limite di fatturato è consentita solo a condizione che la stessa permetta di conseguire economie di scala o altri recuperi di efficienza sul complesso dell'attività principale della società.

Spese sostenute dal Comune per l'erogazione del servizio

In base alla convenzione di affidamento (art. 11) il Comune eroga al Gestore un **contributo in conto esercizio** in misura tale che, tenendo conto del grado di compartecipazione dell'utente alla spesa in base al quadro tariffario ed eventuali altre entrate, sia garantita comunque la copertura dei costi sostenuti dalla Società per l'espletamento del servizio di trasporto pubblico urbano su gomma e su fune. Al costo del servizio va aggiunto il costo per la gestione dell'infrastruttura.

Confluiscono all'interno della voce altre entrate, le entrate da tariffazione ed eventuali altri introiti (le sponsorizzazioni, gli introiti pubblicitari, gli eventuali rimborsi connessi ad agevolazioni e convenzioni concesse da enti pubblici). La quota parte del costo per la gestione dell'infrastruttura, di competenza del Comune di Trento, a partire dal 2020 per il servizio di trasporto urbano, equivale al costo del 2018 aggiornato al relativo tasso di inflazione programmato e riparametrizzato in base alla durata del periodo di affidamento.

Il Comune, in relazione al servizio urbano su gomma e su fune, eroga a Trentino Trasporti S.p.A. in due semestralità rispettivamente entro il 30 giugno e il 15 dicembre di ogni anno, salvo rideterminare di comune accordo tali scadenze in ragione delle disponibilità liquide del Comune:

1. il contributo in conto esercizio per la parte relativa al costo di servizio per un importo complessivo pari al 90% (novanta per cento) dell'importo annuo dovuto sopra fissato o in base alle rendicontazioni che la Società invia al Comune nel corso dell'esercizio. Il conguaglio a saldo viene determinato sulla base del rendiconto dell'esercizio, regolarmente approvato e certificato, tenendo conto delle eventuali economie o diseconomie derivanti dall'effettuazione del servizio. Il versamento dell'eventuale conguaglio è effettuato entro tre mesi dalla trasmissione del rendiconto di cui sopra da parte di Trentino Trasporti S.p.A.;

2. il contributo in conto esercizio per la parte relativa al costo per la gestione dell'infrastruttura di cui al medesimo articolo.

Analogamente per il servizio di trasporto urbano turistico (skibus), il Comune versa alla Società un contributo pari alla differenza tra il costo del servizio calcolato sulla scorta della metodologia così come definita annualmente dal Comitato di Indirizzo e gli introiti tariffari. Il Comune, in relazione al servizio urbano turistico, eroga a Trentino Trasporti S.p.A. il contributo in conto esercizio per la parte relativa al costo del servizio in due rate, la prima, con scadenza 31 gennaio, in relazione al servizio effettuato nel mese di dicembre dell'anno precedente dedotto delle relative entrate e la seconda, con scadenza 31 agosto, in relazione al servizio effettuato nel periodo gennaio – aprile e dedotto delle relative entrate.

- ANDAMENTO ECONOMICO

Per quanto riguarda i costi della produzione si riporta il dato relativo ai costi del personale, in considerazione della forte incidenza di questo fattore produttivo sul totale dei costi di produzione (nel 2023 pari al 54,89%), in relazione alla consistenza dell'organico aziendale.

Organico 2023 su Trento:

	<i>urbano Trento</i>	<i>Funivia Trento-Sardagna</i>	<i>totale</i>
--	----------------------	------------------------------------	---------------

<i>dirigenti</i>	0,64	0,01	0,65
<i>impiegati</i>	23,44	1,61	25,05
<i>operai e ausiliari</i>	34,53	0,03	34,56
<i>viaggiante</i>	265,65	6,71	272,36
<i>totale</i>	324,25	8,37	332,62

Costo del personale 2023 su Trento:

	<i>urbano Trento</i>	<i>Funivia Trento-Sardagna</i>	<i>totale</i>
<i>dirigenti</i>	€ 78.040	€ 999	€ 79.039
<i>impiegati</i>	€ 1.305.436	€ 103.768	€ 1.409.204
<i>operai e ausiliari</i>	€ 1.493.788	€ 1.587	€ 1.495.375
<i>viaggiante</i>	€ 14.373.030	€ 329.424	€ 14.702.454
<i>totale</i>	€ 17.250.294	€ 435.778	€ 17.686.071

Costi e ricavi di competenza del servizio nell'ultimo triennio:

<i>SERVIZIO SU GOMMA</i>	<i>2021</i>	<i>2022</i>	<i>2023</i>
costo di gestione per il Comune di Trento	€ 20.847.526,99	€ 22.673.886,77	€ 23.645.615,42
entrate da tariffa	€ 3.581.688,22	€ 3.883.826,33	€ 4.167.154,65
entrate da incassi pubblicitari	€ 68.221,47	€ 72.365,52	€ 91.660,40
contributo fondo mancati ricavi	€ 1.286.425,19	€ 965.357,30	€ 424.781,60
rimborso accisa su gasolio	€ 372.620,86	€ 215.071,98	€ 383.827,60
saldo altre partite di conto economico	€ 48.434,25	€ 597.849,32	€ 67.051,16
contributo comunale a saldo al netto IVA	€ 15.490.137	€ 16.939.416,32	€ 18.511.140,01

SERVIZIO SU FUNE	2021	2022	2023
costo di gestione per il Comune di Trento	€ 603.013,31	€ 642.249,39	€ 643.458,97
entrate da tariffa	€ 93.905,17	€ 165.525,07	€ 196.582,39
contributo fondo mancati ricavi	€ 55.053,74	-	-
saldo altre partite di conto economico	€ 1.289,40	€ 3.283,85	€ 13.135,58
contributo comunale al netto IVA	€ 452.765	€ 473.440,47	€ 433.741

Copertura dei costi di gestione del Comune di Trento con entrate da tariffa:

	2021	2022	2023
percentuale di copertura dei costi del servizio urbano derivante dalla bigliettazione	17,18%	17,13%	17,62%
percentuale di copertura dei costi del servizio urbano derivante dalla bigliettazione compreso funivia Trento-Sardagna	17,14%	17,37%	17,97%

Costo chilometrico standardizzato per il trasporto pubblico urbano:

	2021	2022	2023
svolto con mezzi urbani	€ 3,677	€ 3,963	€ 4,391
svolto con mezzi extraurbani	€ 3,190	€ 3,430	€ 3,271

Per quanto riguarda gli investimenti, in considerazione dell'accorpamento, con la fusione societaria perfezionata nel 2018, dell'attività di gestione del patrimonio funzionale del trasporto pubblico con l'erogazione del servizio, la Provincia Autonoma di Trento assume il ruolo di ente promotore e finanziatore, ai sensi della legge di settore (L.P. 16/1993 e ss. mm. e ii.), peraltro con forme di coinvolgimento degli altri soci, attraverso il Comitato di indirizzo deputato all'esercizio del controllo analogo (v. *infra*).

Trattandosi di società in house, è possibile affiancare all'analisi dei costi e dei ricavi del servizio, anche l'analisi di alcuni dati di bilancio utili a valutare l'efficienza e l'economicità della gestione.¹²

¹² Per la descrizione del metodo di riclassificazione v. *supra*, note 6-7.

Stato patrimoniale riclassificato con metodo finanziario

ATTIVO	2021	%	2022	%	2023	%
attivo immobilizzato	€ 61.203.580,00	25,89	€ 56.888.748,00	25,17	€ 42.129.161,00	19,78
magazzino	€ 4.350.748,00	1,84	€ 4.991.217,00	2,21	€ 5.165.329,00	2,43
attivo a breve termine	€ 110.586.317,00	46,79	€ 111.425.496,00	49,30	€ 111.350.670,00	52,28
attivo a medio-lungo termine	€ 60.217.078,00	25,48	€ 52.717.270,00	23,32	€ 54.352.466,00	25,52
totale ATTIVO	€ 236.357.723,00	100	€ 226.022.731,00	100	€ 212.997.626,00	100

PASSIVO	2021	%	2022	%	2023	%
passività a breve termine	€ 38.162.680,00	16,15	€ 41.807.047,00	18,50	€ 37.354.630,00	17,54
passività a lungo termine	€ 126.116.754,00	53,36	€ 112.128.244,00	49,61	€ 103.546.091,00	48,61
totale debiti verso terzi	€ 164.279.434,00	69,50	€ 153.935.291,00	68,11	€ 140.900.721,00	66,15
patrimonio netto	€ 72.078.289,00	30,50	€ 72.087.440,00	31,89	€ 72.096.905,00	33,85
totale PASSIVO	€ 236.357.723,00	100	€ 226.022.731,00	100	€ 212.997.626,00	100

Conto economico riclassificato a valore aggiunto

	2021	%	2022	%	2023	%
valore della produzione	€ 111.407.481,00	100	€ 121.434.191,00	100	€ 122.068.054,00	100
acquisti di materie prime, sussidiarie, di consumo e di merci	- € 15.938.372,00	-14,3	- € 21.435.129,00	- 17,7	- € 19.155.798,00	-15,7
costi per servizi	- € 29.086.436,00	-26,1	- € 31.746.647,00	- 26,1	- € 32.620.156,00	-26,7
costi per godimento beni di terzi	- € 375.407,00	-0,3	- € 400.315,00	- 0,3	- € 414.654,00	-0,3
variazioni delle rimanenze di	- € 37.070,00	0,0	€ 640.469,00	0,5	€ 174.112,00	0,1

materie prime, sussidiarie, di consumo e di merci						
oneri diversi di gestione	- € 929.693,00	- 0,8	- € 1.053.344,00	- 0,9	- € 1.237.376,00	-1,0
valore aggiunto	€ 65.040.503,00	58,4	€ 67.439.225,00	55,5	€ 68.814.182,00	56,4
costi per il personale	-€ 62.742.265,00	-56,3	-€ 64.646.615,00	- 53,2	- € 67.200.062,00	-55,1
marginie operativo lordo	€ 2.298.238,00	2,1	€ 2.792.610,00	2,3	€ 1.614.120,00	1,3
ammortamenti e svalutazioni	- € 2.180.371,00	- 2,0	- € 2.145.727,00	- 1,8	- € 1.894.758,00	-1,6
accantonamento per rischi	- € 96.593,00	- 0,1	- € 81.645,00	- 0,1	- € 77.520,00	-0,1
altri accantonamenti	- € 0,00	0,0	- € 0,00	0,0	€ 0,00	0,0
marginie operativo netto (risultato operativo)	- € 21.274,00	0,0	€ 565.238,00	0,5	- € 358.158,00	-0,3
saldo gestione finanziaria	€ 297,00	0,0	€ 39.214,00	0,0	€ 455.714	0,4
rettifiche di attività e passività finanziarie	€ 0,00	0,0	€ 0,00	0,0	€ 0,00	0,0
risultato ante imposte	€ 21.571,00	0,0	€ 604.452,00	0,5	€ 97.556,00	0,1
imposte	- € 12.548,00	0,0	- € 595.301,00	- 0,5	- € 88.092,00	-0,1
risultato d'esercizio	€ 9.023,00	0,0	€ 9.151,00	0,0	€ 9.464,00	0,0

- QUALITÀ DEL SERVIZIO

La Società è in possesso di diverse **certificazioni di qualità**.

Tra queste assume particolare importanza il sistema di gestione integrato implementato in base a:

- la norma ISO 9001:2015 (qualità). Sono definiti gli standard di qualità attesi per il servizio e l'organizzazione interna e messe in atto azioni di monitoraggio e misurazione che consentono di verificare periodicamente i risultati e attivare le necessarie azioni di miglioramento;

- la norma ISO 14001:2015 (ambiente) e il Regolamento EMAS. La società intende fornire un servizio di trasporto pubblico efficace che costituisca una valida alternativa al mezzo privato e si impegna nel contenimento degli impatti e nel miglioramento delle proprie performance ambientali.

Informazioni sulle prestazioni ambientali sono contenute nella Dichiarazione Ambientale EMAS disponibile sul sito internet della società;

- la norma ISO 45001:2018 (salute e sicurezza sul lavoro). A tutela dei propri dipendenti e delle persone che operano presso i siti aziendali, la società mette in atto quanto necessario per eliminare e minimizzare i rischi per la salute e sicurezza delle persone;
- la norma ISO 27001 standard di riferimento internazionale per la gestione della sicurezza delle informazioni.

La Società possiede inoltre la certificazione Family Audit.

La Società ha inoltre adottato e pubblicato sul proprio sito internet la **Carta dei Servizi**, da ultimo aggiornata a giugno 2023, attraverso la quale l'utenza viene informata sui servizi offerti, sulle prestazioni qualitative raggiunte e sugli impegni assunti per il miglioramento, con l'obiettivo di costruire e far crescere un rapporto di collaborazione con i viaggiatori e i cittadini, per conoscere e soddisfare le necessità e le esigenze di mobilità.

Nell'ambito della cornice di valori adottata da Trentino Trasporti, relativi alla qualità del servizio, all'orientamento all'utente, al radicamento nel territorio e all'attenzione alle fasce deboli di utenza, l'attività di programmazione, gestione ed erogazione del servizio pubblico è ispirata ai principi fondamentali contenuti nel Decreto del Presidente del Consiglio dei Ministri del 30/12/1998 recante lo "Schema generale di riferimento per la predisposizione della carta dei servizi pubblici del settore trasporti", ossia:

- eguaglianza ed imparzialità
- continuità
- partecipazione e trasparenza
- efficienza ed efficacia
- rispetto ambientale.

All'interno della Carta dei Servizi sono stati individuati gli standard di servizio rispetto a vari fattori di qualità:

- puntualità, regolarità e copertura del servizio;
- sicurezza, comfort del viaggio, attenzione all'ambiente;
- servizi per persone a ridotta mobilità;
- informazioni ai Clienti;
- pulizia e condizioni igieniche dei mezzi e/o dei nodi.

Infine sono disciplinate le relazioni con il Cliente e le modalità di gestione dei reclami nonché i casi di indennizzo/rimborso del Cliente.

Le segnalazioni arrivano al Comune tramite URP o al Servizio e la risposta viene data in autonomia o successivamente tramite confronto con il Gestore (se ritenuto necessario).

Non esiste una condivisione delle segnalazioni che arrivano direttamente a Trentino Trasporti S.p.A..

Si evidenzia inoltre come la flessibilità sia il vero punto di forza del servizio. La Società ricopre il ruolo di soggetto attuatore delle politiche della mobilità decise dall'Amministrazione, aspetto importante nel contesto dell'attuazione del Piano Urbano della Mobilità Sostenibile (P.U.M.S.) del Comune di Trento, approvato con propria deliberazione consiliare 09.02.2023 n. 24 che non

consente di prevedere a priori tutti i possibili sviluppi del trasporto pubblico nell'arco del nuovo affidamento, anche in relazione alle importanti trasformazioni urbanistiche e viabilistiche in atto nella città di Trento quali la realizzazione della circonvallazione ferroviaria, lo sviluppo dell'Hub della mobilità al piazzale Canestrini, la realizzazione del nuovo fabbricato viaggiatori della Stazione ferroviaria di Trento, il futuro interramento della ferrovia del Brennero, in ambito urbano.

- OBBLIGHI CONTRATTUALI

Il Contratto di Servizio prevede controlli da parte del Comune su rendicontazioni e budget.

Nello specifico l'articolo 8 prevede la presentazione di una indagine di Customer satisfaction che è stata svolta a marzo 2024 e che dimostra come la Società garantisca adeguati livelli di qualità; in particolare, la gestione dei servizi da parte della Società è stata valutata soddisfacente o molto soddisfacente (voto da 7-10 in una scala da 1 a 10) da parte del 98,2% degli utenti intervistati.

Per quanto riguarda l'affidamento a terzi (art. 9 Disciplinare n. 29819 racc del 04/09/2019) la Società ha presentato sempre specifica richiesta all'Amministrazione Comunale, fornendo anche la verifica del 30% dei km subaffidati. In particolare nel 2023 è stata creata la nuova Linea N sub affidata (in sostituzione della precedente Linea NP). Si specifica che la necessità di ricorso al subaffidamento a terzi è dovuta alla carenza di reperimento del personale viaggiante, più volte segnalato dalla Società. Per quanto riguarda l'andamento economico della gestione (art. 11 Disciplinare n. 29819 racc del 04/09/2019) la Società trasmette con cadenza trimestrale una Relazione sull'andamento economico della gestione basate sul confronto tra l'avanzamento reale e la previsione per il periodo. Viene inoltre presentato, indicativamente a maggio dell'anno successivo a quello di riferimento, un rendiconto economico del servizio con indicazione dei km effettuati.

Ogni anno viene inoltre trasmesso un riepilogo dei "dati di servizio" che contiene:

- per ogni linea i km percorsi suddivisi per mese e per "a pieno" e "a vuoto";
- passeggeri trasportati suddivisi per linea e per mese con indicazione percentuale delle linee più e meno frequentate;
- analisi della struttura degli introiti: ricavi suddivisi per tipologia di titolo di viaggio;
- stima percentuale dei passeggeri suddivisi per titolo di viaggio.

- CONSIDERAZIONI FINALI

Le motivazioni alla base dell'affidamento in house a Trentino Trasporti S.p.A del servizio di trasporto pubblico urbano, in termini di benefici per la collettività della forma di gestione prescelta con riguardo agli investimenti, alla qualità del servizio, ai costi dei servizi per gli utenti, all'impatto sulla finanza pubblica, nonché agli obiettivi di universalità, socialità, tutela dell'ambiente e accessibilità dei servizi sono esplicitate all'interno della deliberazione di affidamento - deliberazione del Consiglio comunale di data 19 giugno 2019 n. 84 - alla quale pertanto si rinvia.

Con Avviso di Preinformazione, pubblicato sulla GUCE a giugno 2023 ai sensi dell'art. 7 del Regolamento (CE) 1370/2007, il Comune di Trento, assieme agli altri enti del sistema pubblico provinciale titolari del servizio (Provincia Autonoma di Trento, Comuni di Rovereto, Arco, Pergine Valsugana, Lavis) hanno indicato quale modalità di affidamento prescelta per il prosieguo della

gestione dopo la scadenza, la gestione in house mediante la società di sistema Trentino Trasporti S.p.A., in continuità con la scelta operata in occasione dei precedenti affidamenti.

Il nuovo affidamento è stato da ultimo disposto con deliberazione del Consiglio comunale d.d. 9/10/2024 n. 107.