



COMUNE DI TRENTO

Direzione Generale

via R. Belenzani, 18 | 38122 Trento  
tel. 0461 884148 | fax 0461 884147  
direzione.generale@comune.trento.it  
su appuntamento

Numero di protocollo associato  
al documento come metadato  
(DPCM 3.12.2013, art. 20).  
Data di registrazione inclusa  
nella segnatura di protocollo

## AVVISO PUBBLICO DI MANIFESTAZIONI DI INTERESSE PER LA RICERCA DI PARTNER CON CUI PARTECIPARE AL PRIMO BANDO EUROPEO DELL'EUROPEAN URBAN INITIATIVE – INNOVATIVE ACTIONS (EUI-IA)

### 1. Premessa

Il Comune di Trento intende presentare un progetto nell'ambito del programma europeo Europea Urban Initiative (EUI) in risposta al primo bando consultabile al link <https://www.urban-initiative.eu/calls-proposals/first-call-proposals-innovative-actions>, con scadenza per la presentazione della proposta il **19 gennaio 2023** incentrata sul **New Bauhaus europeo**.

#### Obiettivi dell'iniziativa Europea Urban Initiative – Innovative actions (EUI-IA)

L'iniziativa europea EUI intende fornire alle autorità urbane di tutta Europa spazi e risorse per individuare e sperimentare, attraverso progetti pilota (con un chiaro effetto dimostrativo), nuove risposte innovative alle sfide locali interconnesse e complesse legate allo sviluppo urbano sostenibile.

Attraverso l'EUI-IA, le autorità urbane avranno la possibilità di testare il modo in cui le **soluzioni nuove e non sperimentate** funzionano nella pratica nonché il modo in cui rispondono alla complessità della vita reale. I processi e i risultati della sperimentazione saranno seguiti da città partner di altri Paesi (partner di trasferimento) al fine di sostenere e rafforzare la trasferibilità e la replicabilità delle soluzioni innovative testate in tutta l'UE.

L'EUI-IA sostiene progetti pilota che sono troppo rischiosi per essere finanziati attraverso fonti di finanziamento tradizionali, purché siano altamente innovativi e di carattere sperimentale.

#### Caratteristiche dei progetti finanziati da EUI

Proposte di progetto incentrate sul Nuovo Bauhaus europeo, l'iniziativa della Commissione europea che mette in collegamento il Green Deal europeo con gli spazi urbani, volta a creare luoghi, prodotti e stili di vita che siano:

- **Belli**: esteticamente gradevoli, ma anche ispirati all'arte e alla cultura, che rispondono alle esigenze e migliorano la qualità dell'esperienza al di là della funzionalità
- **Sostenibili**: in armonia con la natura, l'ambiente e il nostro pianeta
- **Inclusivi**: che incoraggiano il dialogo tra culture, discipline, generi ed età

Sono ammissibili iniziative che contribuiscono a uno degli obiettivi specifici della politica di coesione dell'UE 2021-2027 e che quindi mirano a fornire a tutti i cittadini l'accesso a beni circolari e a minore intensità di carbonio, che favoriscano la rigenerazione della natura e proteggano la biodiversità.

Le proposte progettuali dovranno prendere in considerazione i quattro temi seguenti che presentano le maggiori potenzialità di generazione di soluzioni innovative:

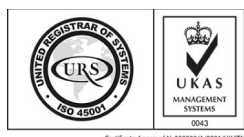

Sede legale:

via Belenzani, 19 | 38122 Trento | C.F. e P. IVA: 00355870221  
tel. 0461/884111 | fax 0461/889370 | [www.comune.trento.it](http://www.comune.trento.it)



- **Costruzioni e ristrutturazioni** all'insegna della circolarità e neutralità in termini di emissioni di carbonio
- Conservazione e trasformazione del **patrimonio culturale**
- Adattamento e trasformazione di edifici per creare **soluzioni abitative a prezzi accessibili**
- **Rigenerazione degli spazi urbani**

### Requisiti dell'iniziativa EUI

Il programma EUI prevede che possano presentare domanda solo le **autorità urbane** ammissibili, ovvero i comuni (o loro aggregazioni) con popolazione residente sopra i 50.000 abitanti.

Il programma EUI prevede, altresì, che le autorità urbane presentino i progetti in **partenariato** con soggetti pubblici e privati che saranno direttamente coinvolti nella co-progettazione e nella eventuale implementazione del progetto (in caso di sua approvazione) nonché nella compartecipazione ai costi del progetto con una quota parte di cofinanziamento pari al **20%**, a fronte dell'**80%** coperto dalla Commissione europea; tali soggetti partner di realizzazione vengono denominati "**delivery partners**".

Oltre ai "delivery partners", l'autorità urbana deve individuare "transfer partners", ossia città interessate ad apprendere dalla sperimentazione e a replicare le soluzioni innovative, fornendo all'autorità urbana principale una prospettiva esterna.

Ciascun progetto potrà ricevere un cofinanziamento a valere sul FESR massimo di **5 milioni di euro**.

I progetti finanziati con questa prima call possono avere **durata massima di 3,5 anni**.

## 2. Oggetto dell'avviso

Il presente bando ha come finalità l'individuazione, previa selezione, dei partner di realizzazione (delivery partners), che parteciperanno anche alla fase preparatoria della proposta (co-progettazione e scrittura dell'Application Form), oltre che a quella di realizzazione delle attività e al cofinanziamento, in caso di valutazione positiva del progetto da parte della Commissione Europea.

I partner saranno coinvolti nella co-progettazione con l'Amministrazione Comunale di una **proposta progettuale**, da presentarsi relativamente all'ambito tematico "**rigenerazione degli spazi urbani**".

È stato individuato come spazio di intervento la "**Torre in legno**" da realizzare all'interno dell'area ex Sit oggetto di un progetto di rigenerazione urbana finanziato dal Piano Nazionale di Ripresa e Resilienza che vedrà la realizzazione del nuovo "Hub di interscambio della mobilità presso l'area ex Sit" con ricollocazione della stazione delle autocorriere. L'intervento complessivo dell'hub di interscambio della mobilità ha come finalità la rigenerazione e valorizzazione dell'area nel sistema intermodale attuale, costituito dalla zona di piazza Dante e dalle stazioni ferroviarie e delle autocorriere e dall'altro di porre le condizioni per recuperare almeno in parte i valori storici della città perduti con la rettifica dell'Adige e la realizzazione della ferrovia. La scelta di ricollocare la stazione delle autocorriere sull'area ex Sit deriva anche dalla possibilità che quest'area possa essere utilizzata come punto di partenza "cittadino" dell'impianto di



collegamento con il Monte Bondone, previsto nel Piano urbano della mobilità sostenibile (P.U.M.S.) del Comune di Trento.

Verrà realizzato un edificio, che presenterà un piano interrato dedicato a parcheggio auto pubblico ad uso "pertinenziale" per circa 150 posti, un piano terra dedicato alla nuova stazione delle autocorriere, con pensiline di attesa, fermata mezzi, con un volume per i servizi di supporto (biglietteria, bagni, locali tecnici, bar, ecc.) ed uno spazio a cielo aperto a nord per la sosta inoperosa dei mezzi e un'area attesa all'aperto, nonché un piano copertura dedicato a dei percorsi, ad un giardino pensile aperto al pubblico per persone e bici e dove verrà collocato il punto di partenza dell'impianto di collegamento verso la destra Adige e il Monte Bondone. In particolare i percorsi che si svilupperanno sulla copertura collegheranno le parti est ed ovest dell'area di intervento, superando la ferrovia da un lato e Lung'Adige Monte Grappa dall'altro, congiungendo la città al fiume.

Il presente avviso è volto a ricercare proposte innovative (e non sperimentate) relativamente alla realizzazione della "Torre in legno" progettata nell'ambito del progetto europeo Build in Wood.

**Intervento identificato: Torre di legno nell'area ex Sit**

Si prevede la realizzazione della Torre multipiano in legno alta 30 metri come punto panoramico, spazio eventi nei piani intermedi e deposito bici ai piani più bassi collocata a nord nella zona del parcheggio.

Il Comune di Trento si riserva di coinvolgere anche altri partner istituzionali, nonché stakeholder ma intende individuare potenziali partner di realizzazione che, per competenze, mission ed esperienza comprovata, possano concorrere alla progettazione condivisa di una proposta adeguata alle indicazioni del primo bando EUI-IA partendo dall'idea progettuale sopra esposta in termini di:

- innovazione tecnologica, di processo o di servizio e sua applicazione agli ambiti progettuali sopra esposti,
- innovazione nelle soluzioni della mobilità sostenibile,
- proposte di modelli innovativi per lo sviluppo di infrastrutture urbane belle, sostenibili ed inclusive
- definizione degli indicatori di verifica delle ipotesi progettuali e dei risultati attesi,
- verifica sulla scalabilità e trasferibilità del progetto,
- costruzione di modalità di coinvolgimento degli stakeholder ,
- definizione di modelli di business che rendano le attività di progetto durevoli.

### 3. Requisiti dei soggetti "partner tecnici"

A) Potranno partecipare come partner tecnici - delivery partners - istituzioni, agenzie, organizzazioni, imprese profit e non profit, ovvero soggetti **dotati di personalità giuridica**.

Ai sensi di quanto previsto dal bando EUI, non sono ammessi tra i delivery partners società di consulenza il cui oggetto sociale principale sia lo sviluppo e la gestione di progetti europei.

*I soggetti dovranno presentare documentazione attestante la personalità giuridica.*

B) **Requisiti di capacità tecnica:** i partner tecnici devono dimostrare capacità tecniche adeguate alla realizzazione degli interventi delle azioni proposte, ossia esperienza



nella progettazione e realizzazione di azioni innovative. I partner tecnici saranno responsabili per attività specifiche e la produzione dei relativi risultati.

*I soggetti dovranno presentare autodichiarazione di possedere l'esperienza nella progettazione e realizzazione di azioni innovative in uno o più ambiti di azione del progetto e presentare un progetto coerente con gli stessi.*

**C) Requisiti di capacità economica:** i partner tecnici – da soli o in partnership – devono dimostrare capacità economico-finanziarie per garantire di essere in grado di assumere gli obblighi derivanti dal progetto così come previsto dal bando ed in particolare di poter garantire un cofinanziamento per la quota parte di competenza del progetto nella misura minima del **20%** (sia che consista nella valorizzazione di beni, servizi o personale messi a disposizione gratuitamente del progetto o che si sostanzii in spese da sostenere effettivamente o in entrambe le formulazioni).

*I soggetti dovranno presentare autodichiarazione di idoneità all'assunzione degli obblighi e alla garanzia del cofinanziamento, indicando il tetto massimo della propria disponibilità.*

Sussistenza di requisiti di cui all'art. 80 del D.Lgs. n. 50/2016, comprovati a mezzo di autodichiarazione.

Le manifestazioni di interesse di soggetti privi dei requisiti suddetti non saranno prese in considerazione.

#### 4. Presentazione delle manifestazioni di interesse

Le proposte devono essere redatte, in forma di autodichiarazione ai sensi degli artt. 46 e 47 del D.P.R. 28.12.2000, N. 445 (Testo Unico documentazione amministrativa), sull'apposito modello (**Allegato 1**) del presente avviso pubblico, sottoscritte dal legale rappresentante del soggetto proponente ed accompagnate da documento di identità in corso di validità del sottoscrittore e curriculum attestante le competenze ed esperienze del soggetto proponente.

Le proposte presentate e selezionate costituiranno la base della fase di coprogettazione attraverso la quale si provvederà a dettagliare il contenuto degli interventi e delle attività relative al progetto, unificando e integrando i diversi contributi.

Le manifestazioni di interesse dovranno essere inviate via Posta Elettronica Certificata al seguente indirizzo:

**[direzione.generale@pec.comune.trento.it](mailto:direzione.generale@pec.comune.trento.it)**

specificando nell'oggetto "Manifestazione di interesse per partecipazione e co-progettazione primo bando EUI-IA"

A pena di esclusione le stesse dovranno pervenire:

entro le **ore 12.00** del giorno **martedì 6 dicembre 2022**

Le manifestazioni di interesse ricevute oltre tale scadenza saranno considerate non ammissibili.

La documentazione deve essere inviata esclusivamente in formato PDF.



### 5. Criteri di valutazione dei soggetti ed esame delle proposte progettuali

Una Commissione tecnica, appositamente formata da esperti del Comune di Trento, avrà il compito di scegliere i soggetti con cui collaborare, previa verifica dei requisiti di ammissibilità (di cui al punto 3) e della rispondenza delle idee progettuali alle attività indicate nell'oggetto del presente avviso.

Le candidature saranno valutate in base ai seguenti criteri:

Innovatività dell'idea di progetto proposta	Max 25 punti
Coerenza dell'idea di progetto proposta con il contesto di riferimento e complementarità con il progetto complessivo	Max 25 punti
Trasferibilità dell'idea di progetto proposta	Max 20 punti
Esperienze pregresse nella progettazione e realizzazione di soluzioni innovative negli ambiti di attività richiesti	Max 20 punti
Partecipazione a progetti finanziati dall'Unione Europea	Max 10 punti

Verranno contattati, ai fini della costituzione della partnership, i proponenti con il punteggio più elevato.

Il Comune di Trento si riserva in ogni caso la possibilità di non selezionare alcun partner.

### 6. Esito della valutazione

L'esito della valutazione verrà comunicato ai partecipanti a mezzo PEC.

A seguito della positiva valutazione da parte della Commissione di valutazione ai soggetti selezionati sarà garantita la possibilità di partecipare alla co-progettazione e alla procedura di presentazione della proposta progettuale e alla compilazione del formulario di finanziamento.

Nella fase di co-progettazione saranno definiti, in particolare, le attività e i ruoli dei soggetti partecipanti, costruendo anche un primo quadro economico-finanziario del progetto.

La fase di co-progettazione dovrà concludersi entro il 19 gennaio 2023 e prevederà l'organizzazione da parte del Comune di Trento di alcuni incontri con i soggetti selezionati, a cui è richiesta la partecipazione effettiva.

Il Comune di Trento si riserva il diritto di non selezionare alcun partner e di recedere in qualunque momento dal partenariato senza riconoscere alcun compenso o corrispettivo, a qualsiasi titolo, per il lavoro svolto dal soggetto selezionato e per le spese eventualmente sostenute.

Qualora il progetto non venga presentato o non venga approvato dalla Commissione Europea, i soggetti selezionati non potranno richiedere al Comune di Trento alcuna forma di compenso nemmeno a titolo di indennità, risarcimento o altro emolumento e il Comune potrà, a suo insindacabile giudizio, ripresentare il progetto, opportunamente riveduto e corretto in accordo con i soggetti selezionati, in successivi bandi pubblicati dalla Commissione Europea.



## 7. Trattamento dei dati personali

Ai sensi del Regolamento UE n. 2016/679 relativo alla protezione delle persone fisiche con riguardo al trattamento dei dati personali e delle disposizioni della normativa nazionale, si informa che:

- Titolare del trattamento dei dati è il Comune di Trento (email: [segreteria.generale@comune.trento.it](mailto:segreteria.generale@comune.trento.it); sito web: <http://comune.trento.it>);
- Responsabile per la protezione dei dati è il Consorzio dei Comuni Trentini (email: [servizioRPD@comunitrentini.it](mailto:servizioRPD@comunitrentini.it); sito web: <http://www.comunitrentini.it>);
- i dati vengono raccolti e trattati per le finalità connesse al presente avviso;
- la base giuridica del trattamento consiste nell'esecuzione di un compito o di una funzione di interesse pubblico;
- i dati vengono trattati con sistemi informatici e/o manuali, attraverso procedure adeguate a garantirne la sicurezza e la riservatezza;
- i dati possono essere comunicati ad uffici, enti ed organi della Pubblica Amministrazione, aziende o istituzioni coinvolte nell'istruttoria delle proposte di collaborazione che, secondo le norme, sono tenuti a conoscerli o possono conoscerli, nonché ai soggetti che sono titolari del diritto di accesso;
- i dati possono essere conosciuti dal responsabile o dagli incaricati del Servizio Direzione generale;
- il conferimento dei dati ha natura obbligatoria in relazione all'istruttoria del presente avviso. Non fornire i dati comporta non osservare obblighi di legge e/o impedire che il Comune di Trento possa avviare l'istruttoria;
- i dati sono conservati per il periodo strettamente necessario all'esecuzione del compito o della funzione di interesse pubblico e comunque a termini di legge;
- i diritti dell'interessato sono:
  - ✓ richiedere la conferma dell'esistenza o meno dei dati che lo riguardano;
  - ✓ ottenere la loro comunicazione in forma intelligibile;
  - ✓ richiedere di conoscere l'origine dei dati personali, le finalità e modalità del trattamento, la logica applicata se il trattamento è effettuato con l'ausilio di strumenti elettronici;
  - ✓ ottenere la rettifica, la cancellazione, la limitazione, la trasformazione in forma anonima o il blocco dei dati trattati in violazione di legge;
  - ✓ richiedere la portabilità dei dati;
  - ✓ aggiornare, correggere o integrare i dati che lo riguardano;
  - ✓ opporsi, per motivi legittimi, al trattamento dei dati;
  - ✓ proporre reclamo al Garante per la protezione dei dati personali



### 8. Ulteriori informazioni

Per informazioni o chiarimenti inerenti il presente avviso è possibile scrivere all'indirizzo email: [direzione.generale@pec.comune.trento.it](mailto:direzione.generale@pec.comune.trento.it) o telefonare al numero 0461/884589.

Responsabile del procedimento relativo all'avviso in oggetto è la Direttrice generale, dott.ssa Livia Ferrario.

Il presente avviso (comprensivo di tutti i suoi allegati) è pubblicato sul sito internet dell'amministrazione comunale ([www.comune.trento.it](http://www.comune.trento.it)).

#### **Allegati all'avviso pubblico**

- domanda di partecipazione
- tavola

La Direttrice Generale  
dott.ssa Livia Ferrario

Questo documento, se trasmesso in forma cartacea, costituisce copia dell'originale informatico firmato digitalmente predisposto e conservato presso questa Amministrazione in conformità alle regole tecniche (artt. 3 bis e 71 D.Lgs. 82/05). La firma autografa è sostituita dall'indicazione a stampa del nominativo del responsabile (art. 3 D. Lgs. 39/1993)

## Allegato 1

### OGGETTO: DOMANDA DI PARTECIPAZIONE E DESCRIZIONE PROPOSTA PROGETTUALE PRIMO BANDO EUROPEAN URBAN INITIATIVE - INNOVATIVE ACTIONS

Il sottoscritto/a \_\_\_\_\_ nato a \_\_\_\_\_ il \_\_\_\_\_ in qualità di:

Legale rappresentante della società \_\_\_\_\_

residente in/con sede legale in \_\_\_\_\_ via \_\_\_\_\_ n. \_\_\_\_\_

(C.F. \_\_\_\_\_ P.IVA \_\_\_\_\_) telefono n. \_\_\_\_\_ fax n. \_\_\_\_\_

indirizzo e mail \_\_\_\_\_ P.E.C. \_\_\_\_\_

#### CHIEDE

di poter partecipare alla selezione di cui all'avviso pubblico in oggetto, presentando una proposta progettuale, come specificato nella presente domanda.

#### DICHIARA

ai sensi degli artt. 46 e 47 del D.P.R. n. 445/2000 e ss.mm., consapevole delle sanzioni penali previste dall'art. 76 del precitato D.P.R. n. 445/2000 ss.mm. per le dichiarazioni mendaci e falsità in atti ivi indicate:

- di conoscere e accettare tutte le condizioni contenute nell'avviso di manifestazione di interesse per l'individuazione di partners per co-progettazione nell'ambito del primo Bando dell'iniziativa europea "European Urban Initiative - EU1", emanato dal Comune di Trento;

- di conoscere che da parte del Comune di Trento nulla è dovuto ai proponenti e che l'avviso non determina alcun tipo di vincolo per il Comune di Trento in quanto non costituisce instaurazione di alcuna posizione giuridica nei confronti dei candidati;

#### SEZIONE 1 – Requisiti di ammissibilità

Tipo di <b>Personalità giuridica</b> (indicare la tipologia ed allegare copia di documentazione attestante la personalità giuridica indicata)	
<b>Capacità tecnica.</b> Descrivere le esperienze pregresse più rilevanti (documentabili) del proponente nelle aree di attività descritte al punto 2 dell'Avviso (max 500 parole)	
<input type="checkbox"/> Dichiaro di essere idoneo all'assunzione degli obblighi derivanti dal progetto, come previsto dal bando, e alla garanzia del cofinanziamento	
<b>Capacità economica.</b> Quota di co-finanziamento del 20% - Indicare il tetto massimo della disponibilità del proponente e in quale modalità	Tetto massimo di disponibilità di cofinanziamento _____%
	Modalità di cofinanziamento:
	<input type="checkbox"/> risorse umane
	<input type="checkbox"/> risorse strumentali
	<input type="checkbox"/> beni
<input type="checkbox"/> attrezzature	
<input type="checkbox"/> risorse economiche	

Dichiaro di non essere in alcuna delle situazioni di esclusione dalla partecipazione alla manifestazione d'interesse di cui all'art. 80 del D.Lgs. 50/2016

## Sezione 2 – Descrizione proposta progettuale

Descrizione generale dell'idea progettuale evidenziando qualità, il carattere innovativo delle idee, coerenza con il contesto e complementarietà con il progetto generale (max 5.000 parole)

Trasferibilità della proposta progettuale (max 500 parole)

Partecipazione a progetti finanziati dall'Unione Europea. Breve descrizione progetto, periodo, programma di finanziamento, ruolo (max 500 parole)

Luogo e Data \_\_\_\_\_

(firma del Legale Rappresentante)

Si allega alla presente domanda di partecipazione:

- curriculum attestante le necessarie competenze ed esperienze in relazione alla proposta progettuale di base
- documento di identità del legale rappresentante

Si informa che ai sensi del Regolamento UE n. 2016/679, i dati contenuti nel presente modulo verranno utilizzati unicamente per la gestione del progetto e per le interazioni tra il Comune di Trento e il Soggetto proponente.

LOTTO DI PROGETTO E IPOTESI LOTTI FUNZIONALI SUCCESSIVI

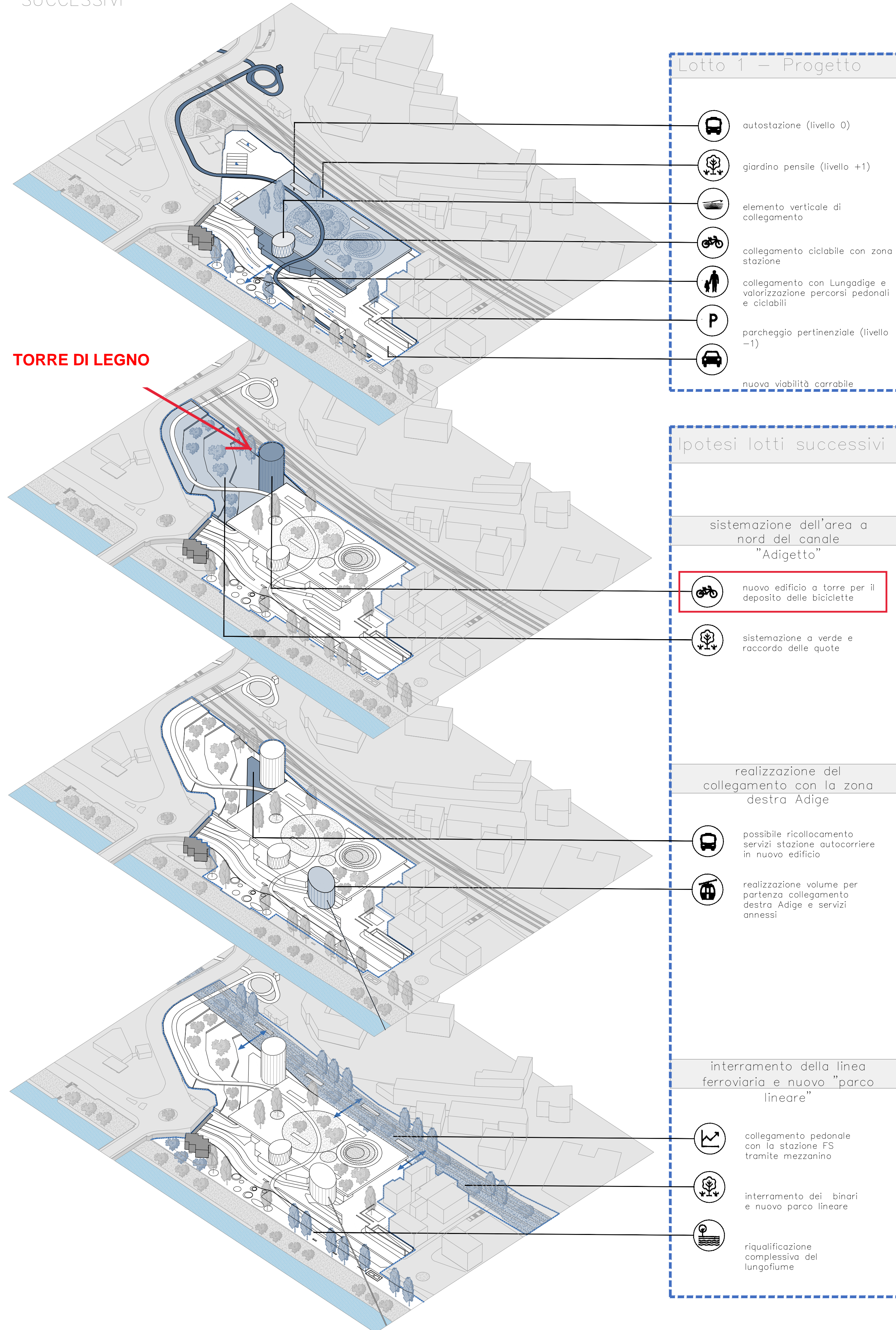

Lotto 1 - Progetto

- autostazione (livello 0)
- giardino pensile (livello +1)
- elemento verticale di collegamento
- collegamento ciclabile con zona stazione
- collegamento con Lungadige e valorizzazione percorsi pedonali e ciclabili
- parcheggio pertinenziale (livello -1)
- nuova viabilità carrabile

ipotesi lotti successivi

- sistemazione dell'area a nord del canale "Adigetto"
- nuovo edificio a torre per il deposito delle biciclette
- sistemazione a verde e raccordo delle quote

realizzazione del collegamento con la zona destra Adige

- possibile ricollocamento servizi stazione autocorriere in nuovo edificio
- realizzazione volume per partenza collegamento destra Adige e servizi annessi

interramento della linea ferroviaria e nuovo "parco lineare"

- collegamento pedonale con la stazione FS tramite mezzanino
- interrimento dei binari e nuovo parco lineare
- riqualificazione complessiva del lungofiume

TORRE DI LEGNO

IPOTESI VISTA COMPLESSIVA A FASI ULTIME



SCHEMA FUNZIONALE LOTTO 1- PROGETTO

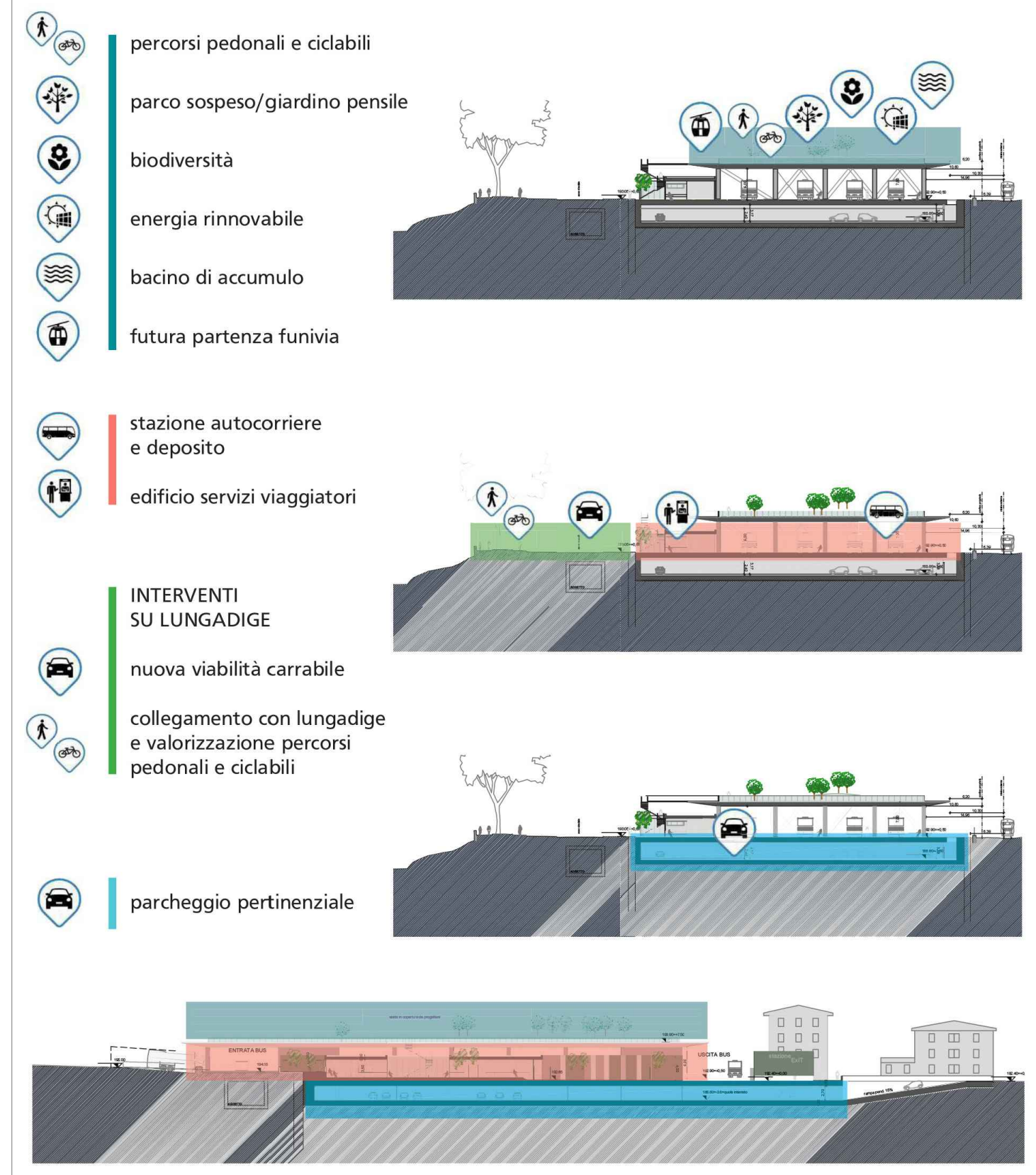

 <b>COMUNE DI TRENTO</b> SERVIZIO PROGETTO MOBILITA' E RIGENERAZIONE URBANA	
<b>OPERA N. 6583</b> <b>HUB DI INTERSCAMBIO DELLA MOBILITA' PRESSO</b> <b>L'AREA EX SIT</b>	
<b>DOCUMENTO PRELIMINARE DI PROGETTAZIONE</b>	
PROGETTISTI RESPONSABILE UNICO DEL PROCEDIMENTO <i>Ing. Giuliano Franzoi</i> COORDINAMENTO GRUPPO MISTO <i>Arch. Franco Voltolini</i> PROGETTAZIONE PRELIMINARE ARCHITETTONICA <i>Arch. Franco Voltolini - Comune di Trento</i> <i>Arch. Federica Podetti - Comune di Trento</i> <i>Arch. Chiara Tonelli - Comune di Trento</i> PROGETTAZIONE PRELIMINARE GEOTECNICA <i>Ing. Federica Gasparone - Comune di Trento</i> STUDIO DI PREFATTIBILITA' AMBIENTALE <i>Ing. Giorgio Marazziti</i> PROGETTO DI FATTIBILITA' TECNICA ED ECONOMICA DELLE STRUTTURE E RELAZIONE GEOTECNICA PRELIMINARE <i>Ing. Franco Decaminada</i> PRIME INDICAZIONI E PRESCRIZIONI PER LA STESURA DEL PIANI DI SICUREZZA E COORDINAMENTO E STIMA ECONOMICA <i>Geom. Andrea Dorjatti</i> PERIZIA GEOLOGICA PRELIMINARE <i>Dott. Geol. Iolito Vigna - Studio Geologico Associato GeoAlp</i> PROGETTAZIONE BONIFICA AMBIENTALE DEFINITIVA ED ESECUTIVA <i>Ing. Mirko Tavazzi</i> RELAZIONE IDRAULICA E IDROLOGICA <i>Ing. Oscar Carrelli</i> PROGETTAZIONE PRELIMINARE DEGLI IMPIANTI IDRICO SANITARIO, TERMICO, ELETTRICO E PROGETTAZIONE PREVENZIONE INCENDI <i>Ing. Ivano Genoni - BG Engineering S.r.l.s.</i>	
OPERA: <b>312 - ARCHITETTONICO</b>	
TITOLO: <b>LOTTO DI PROGETTO E IPOTESI LOTTI FUNZIONALI SUCCESSIVI</b>	
IL DIRIGENTE DI SERVIZIO  <i>Ing. Giuliano Franzoi</i>	IL CAPOUFFICIO  <i>Arch. Franco Voltolini</i>
DATA: <b>sett 2022</b>	SCALA: <b>a vista</b>
ELABORATO: <b>DPP.T.312.1.07.00</b>	